องค์กรปกครองส่วนท้องถิ่น
ที่มีการบริหารจัดการที่ดี
ประจำปีงบประมาณ พ.ศ. 2563



หนังสือที่ระลึก

องค์กรปกครองส่วนท้องถิ่น
ที่มีการบริหารจัดการที่ดี
ประจำปี 2563





สาร

นายวิษณุ เครืองาม
รองนายกรัฐมนตรี

ประธานกรรมการการกระจายอำนาจให้แก่องค์กรปกครองส่วนท้องถิ่น
เนื่องในพิธีมอบรางวัลองค์กรปกครองส่วนท้องถิ่นที่มีการบริหารจัดการที่ดี ประจำปีงบประมาณ พ.ศ. 2563

คณะกรรมการการกระจายอำนาจให้แก่องค์กรปกครองส่วนท้องถิ่นได้จัดสรรเงินอุดหนุนเพื่อเป็นรางวัลสำหรับองค์กรปกครองส่วนท้องถิ่น เพื่อเชิดชูเกียรติ และเป็นขวัญกำลังใจให้แก่ผู้บริหารและบุคลากรขององค์กรปกครองส่วนท้องถิ่นที่มีความมุ่งมั่นในการพัฒนาและเพิ่มประสิทธิภาพการให้บริการแก่ประชาชนในท้องถิ่น ซึ่งในปีนี้ คณะกรมการการกระจายอำนาจให้แก่องค์กรปกครองส่วนท้องถิ่นได้จัดสรรเงินอุดหนุนเป็นรางวัลให้แก่องค์กรปกครองส่วนท้องถิ่นที่มีการบริหารจัดการที่ดี จำนวน 178,200,000 บาท โดยมีองค์กรปกครองส่วนท้องถิ่นที่ได้รับรางวัลที่ 1 ที่ 2 ที่ 3 และรางวัลชมเชย จำนวน 54 แห่ง และรางวัลผ่านเกณฑ์การประเมินในรอบสุดท้าย จำนวน 62 แห่ง และรางวัลผ่านเกณฑ์การประเมินรอบสถาบันการศึกษา 103 แห่ง

การที่องค์กรปกครองส่วนท้องถิ่นแต่ละแห่งจะได้รับรางวัลการบริหารจัดการที่ดี จะต้องผ่านการคัดเลือกตามเกณฑ์ชี้วัดที่คณะอนุกรรมการกำหนดหลักเกณฑ์การจัดสรรเงินอุดหนุนเพื่อให้เป็นรางวัลสำหรับองค์กรปกครองส่วนท้องถิ่นกำหนด และผ่านการตรวจสอบความโปร่งใสจากสำนักงานตรวจเงินแผ่นดิน สำนักงาน ป.ป.ช. สำนักงาน ป.ป.ท. และกรมส่งเสริมการปกครองท้องถิ่น จึงถือได้ว่าเป็นองค์กรปกครองส่วนท้องถิ่นที่มีการบริหารจัดการที่ดี มีธรรมาภิบาล และมีผลงานนวัตกรรมท้องถิ่นที่โดดเด่นอันจะส่งผลให้การบริการสาธารณะขององค์กรปกครองส่วนท้องถิ่นเป็นไปอย่างมีประสิทธิภาพ ตอบสนองความต้องการของประชาชน และพัฒนาท้องถิ่นให้มีความเจริญก้าวหน้าอย่างยั่งยืน นับเป็นความภูมิใจขององค์กรปกครองส่วนท้องถิ่นที่ได้รับรางวัลอันทรงเกียรติในครั้งนี้

ในโอกาสนี้ ผมขอแสดงความยินดีกับองค์กรปกครองส่วนท้องถิ่นที่ได้รับรางวัลการบริหารจัดการที่ดี ประจำปีงบประมาณ พ.ศ. 2563 และขออาราธนาคุณพระศรีรัตนตรัยและสิ่งศักดิ์สิทธิ์ทั้งหลายในสากลโลก โปรดดลบันดาลประทานพรให้ทุกท่านประสบแต่ความสุข ความเจริญ ด้วยจตุรพิธพรชัยทุกประการ

(นายวิษณุ เครืองาม)
รองนายกรัฐมนตรี
ประธานกรรมการการกระจายอำนาจให้แก่องค์กรปกครองส่วนท้องถิ่น



องค์กรปกครองส่วนท้องถิ่น ที่มีการบริหารจัดการที่ดี ประจำปี 2563

อปท. ที่มีการบริหารจัดการที่ดี

คำนำ

หนังสือเล่มนี้ เป็นหนังสือที่ระลึกในพิธีมอบรางวัลองค์กรปกครองส่วนท้องถิ่นที่มีการบริหารจัดการที่ดี ประจำปีงบประมาณ พ.ศ. 2563 ซึ่งสำนักงานปลัดสำนักนายกรัฐมนตรี จัดขึ้น ในวันที่ 23 กันยายน พ.ศ. 2563 ณ ห้องแกรนด์ บอลรูม โรงแรมมิราเคิล แกรนด์ คอนเวนชั่น กรุงเทพมหานคร โดยได้รับเกียรติจาก รองนายกรัฐมนตรี นายวิษณุ เครืองาม ประธานกรรมการการกระจายอำนาจให้แก่องค์กรปกครองส่วนท้องถิ่น เป็นประธานในพิธีมอบรางวัลให้แก่องค์กรปกครองส่วนท้องถิ่น จำนวน 54 แห่ง ที่ได้ผ่านการคัดเลือก ทั้งประเภทดีเลิศ ประเภทโดดเด่น และประเภททั่วไป

หนังสือที่ระลึกนี้ ได้ให้ข้อมูลประวัติความเป็นมาของรางวัลการบริหารจัดการที่ดี หลักเกณฑ์ และวิธีการคัดเลือกองค์กรปกครองส่วนท้องถิ่นที่มีการบริหารจัดการที่ดี ประจำปีงบประมาณ 2563 พร้อมรายชื่อ และผลงานขององค์กรปกครองส่วนท้องถิ่นที่ได้รับรางวัลในปีนี้ เพื่อยกย่องเชิดชูเกียรติ เป็นต้นแบบในการพัฒนาท้องถิ่นให้มีความเจริญก้าวหน้าอย่างยั่งยืน และร่วมแสดงความภาคภูมิใจให้กับองค์กรปกครองส่วนท้องถิ่นที่ได้รับรางวัลการบริหารจัดการที่ดี มีประสิทธิภาพ การให้บริการสาธารณะ และสร้างสรรค์นวัตกรรมท้องถิ่นที่มีความเป็นเลิศ สู่มาตรฐานสากล อย่างยั่งยืน เพื่อประโยชน์สุขมาสู่ประชาชนคนไทยสืบไป

สำนักงานปลัดสำนักนายกรัฐมนตรี
วันที่ 23 กันยายน พ.ศ. 2563


อปท.
ที่มีการบริหารจัดการที่ดี

สารบัญ

เรื่อง **หน้าที่**

คณะอนุกรรมการเพื่อคัดเลือกองค์กรปกครองส่วนท้องถิ่น ที่มีการบริหารจัดการที่ดี ประจำปีงบประมาณ พ.ศ. 2563

หลักเกณฑ์ วิธีการ และอัตราการจัดสรรเงินอุดหนุน เพื่อเป็นรางวัลสำหรับองค์กรปกครองส่วนท้องถิ่นจูงใจเพื่อเพิ่มประสิทธิภาพการบริหารจัดการท้องถิ่น ประจำปีงบประมาณ พ.ศ. 2563

สรุปผลการคัดเลือก องค์กรปกครองส่วนท้องถิ่นที่ได้รับรางวัลองค์กรปกครองส่วนท้องถิ่น ที่มีการบริหารจัดการที่ดี ประจำปีงบประมาณ พ.ศ. 2563

รางวัลประเภทดีเลิศ องค์กรปกครองส่วนท้องถิ่น จำนวน 2 รางวัล..... 1 - 2
(องค์การบริหารส่วนจังหวัด เทศบาลนคร เทศบาลเมือง เทศบาลตำบล และองค์การบริหารส่วนตำบล)

รางวัลชนะเลิศ : เทศบาลเมืองลำพูน.....3 - 5
รางวัลชมเชย : เทศบาลเมืองกาฬสินธุ์.....6 - 8

รางวัลประเภทโดดเด่น องค์กรปกครองส่วนท้องถิ่นขนาดใหญ่ จำนวน 4 รางวัล.....9 - 10
(องค์การบริหารส่วนจังหวัด เทศบาลนคร และเทศบาลเมือง)

รางวัลที่ 1 : เทศบาลเมืองแม่เหียะ.....11 - 13
รางวัลที่ 2 : เทศบาลนครอุดรธานี.....14 - 16
รางวัลที่ 3 : เทศบาลเมืองเขารูปช้าง.....17 - 19
รางวัลชมเชย : เทศบาลเมืองชัยภูมิ.....20 - 22

รางวัลประเภทโดดเด่น เทศบาลตำบล จำนวน 4 รางวัล .....23 - 24

รางวัลที่ 1 : เทศบาลตำบลนาอ้อ.....25 - 27
รางวัลที่ 2 : เทศบาลตำบลป่าสัก.....28 - 30
รางวัลที่ 3 : เทศบาลตำบลกำแพง.....31 - 33
รางวัลชมเชย : เทศบาลตำบลน้ำสวย.....34 - 36

รางวัลประเภทโดดเด่น องค์การบริหารส่วนตำบล จำนวน 4 รางวัล.....37 - 38

รางวัลที่ 1 : องค์การบริหารส่วนตำบลอ่าวนาง.....39 - 41
รางวัลที่ 2 : องค์การบริหารส่วนตำบลเหล่าโพนค้อ.....42 - 44
รางวัลที่ 3 : องค์การบริหารส่วนตำบลแก้วแสน.....45 - 47
รางวัลชมเชย : องค์การบริหารส่วนตำบลสันกลาง.....48 - 50

สารบัญ

เรื่อง **หน้าที่**

รางวัลประเภททั่วไป องค์การบริหารส่วนจังหวัด จำนวน 2 รางวัล.....51 - 52

รางวัลชนะเลิศ : องค์การบริหารส่วนจังหวัดพระนครศรีอยุธยา.....53 - 55

รางวัลชมเชย : องค์การบริหารส่วนจังหวัดเลย.....56 - 58

รางวัลประเภททั่วไป เทศบาลขนาดใหญ่ จำนวน 5 รางวัล.....59 - 60

(เทศบาลนคร และเทศบาลเมือง)

รางวัลที่ 1 : เทศบาลนครเกาะสมุย.....61 - 64

รางวัลที่ 2 : เทศบาลเมืองท่าเรือพระแท่น.....65 - 67

รางวัลที่ 3 : เทศบาลเมืองระนอง.....68 - 70

รางวัลชมเชย : เทศบาลเมืองนราธิวาส.....71 - 73

รางวัลชมเชย : เทศบาลเมืองแสนสุข.....74 - 76

รางวัลประเภททั่วไป เทศบาลตำบล จำนวน 16 รางวัล.....77 - 79

รางวัลที่ 1 : เทศบาลตำบลโคกม่วง .....80 - 82

รางวัลที่ 2 : เทศบาลตำบลศรีเตี้ย.....83 - 85

รางวัลที่ 3 : เทศบาลตำบลชมภู.....86 - 88

รางวัลชมเชย : เทศบาลตำบลหน้าพระลาน.....89 - 91

รางวัลชมเชย : เทศบาลตำบลขุนหาญ.....92 - 95

รางวัลชมเชย : เทศบาลตำบลท่าข้าม.....96 - 98

รางวัลชมเชย : เทศบาลตำบลตองโขบ.....99 - 101

รางวัลชมเชย : เทศบาลตำบลเกาะเพชร.....102 - 104

รางวัลชมเชย : เทศบาลตำบลนางแล.....105 - 107

รางวัลชมเชย : เทศบาลตำบลหนองบัว.....108 - 110

รางวัลชมเชย : เทศบาลตำบลบ้านเหล่า.....111 - 113

รางวัลชมเชย : เทศบาลตำบลช่องลม.....114 - 117

รางวัลชมเชย : เทศบาลตำบลพระแท่น.....118 - 119

รางวัลชมเชย : เทศบาลตำบลหัวนา.....120 - 122

รางวัลชมเชย : เทศบาลตำบลเสริมงาม.....123 - 124

รางวัลชมเชย : เทศบาลตำบลจองถนน.....125 - 126

สารบัญ

เรื่อง **หน้าที่**

รางวัลประเภททั่วไป องค์การบริหารส่วนตำบล จำนวน 17 รางวัล.....127 - 129

รางวัลที่ 1 : องค์การบริหารส่วนตำบลควนขนุน.....130 - 132

รางวัลที่ 2 : องค์การบริหารส่วนตำบลแม่ศึก.....133 - 135

รางวัลที่ 3 : องค์การบริหารส่วนตำบลปางหมู.....136 - 138

รางวัลชมเชย : องค์การบริหารส่วนตำบลป่าหุ่ง.....139 - 141

รางวัลชมเชย : องค์การบริหารส่วนตำบลเขาสมอคอน .....142 - 144

รางวัลชมเชย : องค์การบริหารส่วนตำบลงิ้วราย.....145 - 147

รางวัลชมเชย : องค์การบริหารส่วนตำบลทุ่งควายกิน.....148 - 150

รางวัลชมเชย : องค์การบริหารส่วนตำบลเสิงสาง.....151 - 152

รางวัลชมเชย : องค์การบริหารส่วนตำบลแก่งเลิงจาน .....153 - 155

รางวัลชมเชย : องค์การบริหารส่วนตำบลต้นมะม่วง .....156 - 158

รางวัลชมเชย : องค์การบริหารส่วนตำบลย่านยาว.....159 - 161

รางวัลชมเชย : องค์การบริหารส่วนตำบลสันสลี.....162 - 163

รางวัลชมเชย : องค์การบริหารส่วนตำบลบางเสาธง.....164 - 166

รางวัลชมเชย : องค์การบริหารส่วนตำบลบ้านหยวก.....167 - 169

รางวัลชมเชย : องค์การบริหารส่วนตำบลราชสถิตย์.....170 - 172

รางวัลชมเชย : องค์การบริหารส่วนตำบลควนกาหลง.....173 - 174

รางวัลชมเชย : องค์การบริหารส่วนตำบลโคกเคียน.....175 - 177

ประมวลภาพคณะอนุกรรมการเพื่อคัดเลือกองค์กรปกครองส่วนท้องถิ่น ที่มีการบริหารจัดการที่ดี ประจำปีงบประมาณ พ.ศ. 2563.....178 - 186

ประมวลภาพการประชุม กำหนดหลักเกณฑ์การจัดสรรเงินอุดหนุนเพื่อให้เป็นรางวัลองค์กรปกครองส่วนท้องถิ่นจูงใจเพื่อเพิ่มประสิทธิภาพการบริหารจัดการของท้องถิ่น ประจำปีงบประมาณ พ.ศ. 2563.....187 - 188



คณะกรรมการ

เพื่อคัดเลือกองค์กรปกครองส่วนท้องถิ่น ที่มีการบริหารจัดการที่ดี ประจำปีงบประมาณ พ.ศ. 2563

คณะกรรมการ

เพื่อคัดเลือกองค์กรปกครองส่วนท้องถิ่น ที่มีการบริหารจัดการที่ดี ประจำปีงบประมาณ พ.ศ. 2563

ตามประกาศคณะกรรมการการกระจายอำนาจให้แก่องค์กรปกครองส่วนท้องถิ่น เรื่อง หลักเกณฑ์ วิธีการ และอัตราการจัดสรรเงินอุดหนุนเพื่อเป็นรางวัลสำหรับองค์กรปกครองส่วนท้องถิ่นจูงใจ เพื่อเพิ่มประสิทธิภาพการบริหารจัดการของท้องถิ่น ประจำปีงบประมาณ พ.ศ.2563 ลงวันที่ 8 กรกฎาคม 2563 กำหนดให้มีคณะอนุกรรมการเพื่อคัดเลือกองค์กรปกครองส่วนท้องถิ่น จำนวน 5 คณะ เพื่อคัดเลือกองค์กรปกครองส่วนท้องถิ่นที่สมควรได้รับรางวัลประเภทดีเลิศ ประเภทโดดเด่น และประเภททั่วไป นั้น

อาศัยอำนาจตามความในมาตรา 13 แห่งพระราชบัญญัติกำหนดแผนและขั้นตอนการกระจายอำนาจให้แก่องค์กรปกครองส่วนท้องถิ่น พ.ศ. 2542 ประกอบข้อ 6 และ ข้อ 7 ของประกาศคณะกรรมการการกระจายอำนาจให้แก่องค์กรปกครองส่วนท้องถิ่น เรื่อง หลักเกณฑ์ วิธีการ และอัตราการจัดสรรเงินอุดหนุน เพื่อเป็นรางวัลสำหรับองค์กรปกครองส่วนท้องถิ่นจูงใจเพื่อเพิ่มประสิทธิภาพการบริหารจัดการของท้องถิ่น ประจำปีงบประมาณ พ.ศ. 2563 ลงวันที่ 8 กรกฎาคม 2563 ประธานกรรมการการกระจายอำนาจให้แก่องค์กรปกครองส่วนท้องถิ่น จึงให้แต่งตั้งคณะอนุกรรมการเพื่อคัดเลือกองค์กรปกครองส่วนท้องถิ่นที่มีการบริหารจัดการที่ดี ประจำปีงบประมาณ พ.ศ. 2563 จำนวน 5 คณะ โดยมีองค์ประกอบหน้าที่และอำนาจ ดังต่อไปนี้

1. องค์ประกอบ

1.1. คณะอนุกรรมการเพื่อคัดเลือกองค์กรปกครองส่วนท้องถิ่น ประเภทดีเลิศ (องค์การบริหารส่วนจังหวัด เทศบาลนคร เทศบาลเมือง เทศบาลตำบล และองค์การบริหารส่วนตำบล) และองค์กรปกครองส่วนท้องถิ่นขนาดใหญ่ ประเภทโดดเด่น (องค์การบริหารส่วนจังหวัด เทศบาลนคร และเทศบาลเมือง)

(1) ศาสตราจารย์ดิเรก ปัทมสิริวัฒน์	ประธานอนุกรรมการ
(2) ผู้ช่วยศาสตราจารย์พิชิต รัชตพิบุลภพ	รองประธานอนุกรรมการ
(3) ผู้แทนสำนักงานการตรวจเงินแผ่นดิน	อนุกรรมการ
(4) ผู้แทนสำนักงบประมาณ	อนุกรรมการ
(5) ผู้แทนกรมส่งเสริมการปกครองท้องถิ่น	อนุกรรมการ
(6) นายชัยวัฒน์ ภัทรกานต์	อนุกรรมการ
(7) เจ้าหน้าที่สำนักงานคณะกรรมการการกระจายอำนาจให้แก่องค์กรปกครองส่วนท้องถิ่นที่ผู้อำนวยการสำนักงานคณะกรรมการการกระจายอำนาจให้แก่องค์กรปกครองส่วนท้องถิ่น มอบหมาย	อนุกรรมการและเลขานุการ
(8) เจ้าหน้าที่สำนักงานคณะกรรมการการกระจายอำนาจให้แก่องค์กรปกครองส่วนท้องถิ่นที่ผู้อำนวยการสำนักงานคณะกรรมการการกระจายอำนาจให้แก่องค์กรปกครองส่วนท้องถิ่น มอบหมาย	ผู้ช่วยเลขานุการ
(9) เจ้าหน้าที่สำนักงานขับเคลื่อนการพัฒนาตามปรัชญาของเศรษฐกิจพอเพียงที่ผู้อำนวยการสำนักงานขับเคลื่อนการพัฒนาตามปรัชญาของเศรษฐกิจพอเพียงมอบหมาย	ผู้ช่วยเลขานุการ

1.2 คณะอนุกรรมการเพื่อคัดเลือกเทศบาลตำบล ประเภทโดดเด่น และองค์การบริหารส่วนตำบล ประเภทโดดเด่น

(1) รองศาสตราจารย์สุพจน์ บุญวิเศษ	ประธานอนุกรรมการ
(2) นายวชิระ เพ่งผล	รองประธานอนุกรรมการ
(3) ผู้แทนสำนักงานการตรวจเงินแผ่นดิน	อนุกรรมการ
(4) ผู้แทนสำนักงาน ป.ป.ช.	อนุกรรมการ
(5) ผู้แทนกรมส่งเสริมการปกครองท้องถิ่น	อนุกรรมการ
(6) ผู้อำนวยการสำนักงานคณะกรรมการการกระจายอำนาจให้แก่องค์กรปกครองส่วนท้องถิ่น สำนักงานปลัดสำนักนายกรัฐมนตรี	อนุกรรมการ
(7) ผู้แทนสมาคมองค์การบริหารส่วนจังหวัดแห่งประเทศไทย	อนุกรรมการ
(8) เจ้าหน้าที่สำนักงานคณะกรรมการการกระจายอำนาจให้แก่องค์กรปกครองส่วนท้องถิ่นที่ผู้อำนวยการสำนักงานคณะกรรมการการกระจายอำนาจให้แก่องค์กรปกครองส่วนท้องถิ่น มอบหมาย	อนุกรรมการและเลขานุการ
(9) เจ้าหน้าที่สำนักงานคณะกรรมการการกระจายอำนาจให้แก่องค์กรปกครองส่วนท้องถิ่นที่ผู้อำนวยการสำนักงานคณะกรรมการการกระจายอำนาจให้แก่องค์กรปกครองส่วนท้องถิ่น มอบหมาย จำนวน 2 คน	ผู้ช่วยเลขานุการ

1.3 คณะอนุกรรมการเพื่อคัดเลือกองค์การบริหารส่วนจังหวัด ประเภททั่วไป และเทศบาลขนาดใหญ่ ประเภททั่วไป (เทศบาลนครและเทศบาลเมือง)

(1) รองปลัดสำนักนายกรัฐมนตรี (นายสุรศักดิ์ เรียงเครือ)	ประธานอนุกรรมการ
(2) นายศานิตย์ นาคสุขศรี	รองประธานอนุกรรมการ
(3) ผู้แทนสำนักงานการตรวจเงินแผ่นดิน	อนุกรรมการ
(4) ผู้แทนสำนักงาน ป.ป.ช.	อนุกรรมการ
(5) ผู้แทนกรมส่งเสริมการปกครองท้องถิ่น	อนุกรรมการ
(6) ผู้แทนศูนย์บริการประชาชน สำนักงานปลัดสำนักนายกรัฐมนตรี	อนุกรรมการ
(7) ผู้แทนสมาคมองค์การบริหารส่วนตำบลแห่งประเทศไทย	อนุกรรมการ
(8) เจ้าหน้าที่สำนักงานคณะกรรมการการกระจายอำนาจให้แก่องค์กรปกครองส่วนท้องถิ่นที่ผู้อำนวยการสำนักงานคณะกรรมการการกระจายอำนาจให้แก่องค์กรปกครองส่วนท้องถิ่น มอบหมาย	อนุกรรมการและเลขานุการ
(9) เจ้าหน้าที่สำนักงานคณะกรรมการการกระจายอำนาจให้แก่องค์กรปกครองส่วนท้องถิ่นที่ผู้อำนวยการสำนักงานคณะกรรมการการกระจายอำนาจให้แก่องค์กรปกครองส่วนท้องถิ่น มอบหมาย	ผู้ช่วยเลขานุการ

(10) เจ้าหน้าที่สำนักงานขับเคลื่อนการพัฒนาตามปรัชญาของเศรษฐกิจพอเพียง ที่ผู้อำนวยการสำนักงานขับเคลื่อนการพัฒนาตามปรัชญาของเศรษฐกิจพอเพียงมอบหมา	ผู้ช่วยเลขานุการ

1.4 คณะอนุกรรมการเพื่อคัดเลือกเทศบาลตำบล ประเภททั่วไป

(1) นายเลอพงศ์ ลิ้มรัตน์	ประธานอนุกรรมการ
(2) นายจำรัส ศักดิ์จิรพาพงษ์	รองประธานอนุกรรมการ
(3) ผู้แทนสำนักงานการตรวจเงินแผ่นดิน	อนุกรรมการ
(4) ผู้แทนสำนักงบประมาณ	อนุกรรมการ
(5) ผู้แทนกรมส่งเสริมการปกครองท้องถิ่น	อนุกรรมการ
(6) ผู้แทนสำนักตรวจราชการ สำนักงานปลัดสำนักนายกรัฐมนตรี	อนุกรรมการ
(7) ผู้แทนสมาคมองค์การบริหารส่วนจังหวัดแห่งประเทศไทย	อนุกรรมการ
(8) เจ้าหน้าที่สำนักงานคณะกรรมการการกระจายอำนาจให้แก่องค์กรปกครองส่วนท้องถิ่นที่ผู้อำนวยการสำนักงานคณะกรรมการการกระจายอำนาจให้แก่องค์กรปกครองส่วนท้องถิ่น มอบหมาย	อนุกรรมการและเลขานุการ
(9) เจ้าหน้าที่สำนักงานคณะกรรมการการกระจายอำนาจให้แก่องค์กรปกครองส่วนท้องถิ่นที่ผู้อำนวยการสำนักงานคณะกรรมการการกระจายอำนาจให้แก่องค์กรปกครองส่วนท้องถิ่น มอบหมาย จำนวน 2 คน	ผู้ช่วยเลขานุการ

1.5 คณะอนุกรรมการเพื่อคัดเลือกองค์การบริหารส่วนตำบล ประเภททั่วไป

(1) ผู้ช่วยศาสตราจารย์นราธิป ศรีราม	ประธานอนุกรรมการ
(2) นายณวัฒน์ มหาขันธ์	รองประธานอนุกรรมการ
(3) ผู้แทนสำนักงานการตรวจเงินแผ่นดิน	อนุกรรมการ
(4) ผู้แทนสำนักงาน ป.ป.ช.	อนุกรรมการ
(5) ผู้แทนกรมส่งเสริมการปกครองท้องถิ่น	อนุกรรมการ
(6) ผู้แทนสมาคมสันนิบาตเทศบาลแห่งประเทศไทย	อนุกรรมการ
(7) เจ้าหน้าที่สำนักงานคณะกรรมการการกระจายอำนาจให้แก่องค์กรปกครองส่วนท้องถิ่นที่ผู้อำนวยการสำนักงานคณะกรรมการการกระจายอำนาจให้แก่องค์กรปกครองส่วนท้องถิ่น มอบหมาย	อนุกรรมการและเลขานุการ
(8) เจ้าหน้าที่สำนักงานคณะกรรมการการกระจายอำนาจให้แก่องค์กรปกครองส่วนท้องถิ่นที่ผู้อำนวยการสำนักงานคณะกรรมการการกระจายอำนาจให้แก่องค์กรปกครองส่วนท้องถิ่น มอบหมาย	ผู้ช่วยเลขานุการ
(9) เจ้าหน้าที่สำนักงานขับเคลื่อนการพัฒนาตามปรัชญาของเศรษฐกิจพอเพียง ที่ผู้อำนวยการสำนักงานขับเคลื่อนการพัฒนาตามปรัชญาของเศรษฐกิจพอเพียงมอบหมาย	ผู้ช่วยเลขานุการ

2. หน้าที่และอำนาจ

2.1 ดำเนินการคัดเลือกองค์กรปกครองส่วนท้องถิ่นที่มีการบริหารจัดการที่ดี ประจำปีงบประมาณ พ.ศ. 2563 และตรวจสอบประเมินผลการทำงานขององค์กรปกครองส่วนท้องถิ่น ตามแนวทางที่คณะอนุกรรมการกำหนดหลักเกณฑ์การจัดสรรเงินอุดหนุนเพื่อให้เป็นรางวัลสำหรับองค์กรปกครองส่วนท้องถิ่นกำหนด

2.2 รายงานผลการคัดเลือกองค์กรปกครองส่วนท้องถิ่นที่มีการบริหารจัดการที่ดี ประจำปีงบประมาณ พ.ศ. 2563 ให้คณะอนุกรรมการกำหนดหลักเกณฑ์การจัดสรรเงินอุดหนุนเพื่อให้เป็นรางวัลสำหรับองค์กรปกครองส่วนท้องถิ่นเพื่อพิจารณาคัดเลือกองค์กรปกครองส่วนท้องถิ่นที่สมควรได้รับรางวัลต่อไป

2.3 ดำเนินการอื่น ๆ เพื่อให้บรรลุวัตถุประสงค์ของการคัดเลือกองค์กรปกครองส่วนท้องถิ่นตามที่คณะอนุกรรมการกำหนดหลักเกณฑ์การจัดสรรเงินอุดหนุนเพื่อให้เป็นรางวัลสำหรับองค์กรปกครองส่วนท้องถิ่นมอบหมาย



หลักเกณฑ์ วิธีการ และอัตราการจัดสรรเงินอุดหนุน

เพื่อเป็นรางวัลสำหรับองค์กรปกครองส่วนท้องถิ่นจูงใจเพื่อเพิ่มประสิทธิภาพ
การบริหารจัดการท้องถิ่น ประจำปีงบประมาณ พ.ศ. 2563

หลักเกณฑ์ วิธีการ และอัตราการจัดสรรเงินอุดหนุน

เพื่อเป็นรางวัลสำหรับองค์กรปกครองส่วนท้องถิ่นจูงใจเพื่อเพิ่มประสิทธิภาพ
การบริหารจัดการท้องถิ่น ประจำปีงบประมาณ พ.ศ. 2563

ด้วยคณะกรรมการการกระจายอำนาจให้แก่องค์กรปกครองส่วนท้องถิ่น ได้มีคำสั่งที่ 5/2559 ลงวันที่ 20 มิถุนายน 2559 แต่งตั้งคณะอนุกรรมการกำหนดหลักเกณฑ์การจัดสรรเงินอุดหนุนเพื่อให้เป็นรางวัลสำหรับองค์กรปกครองส่วนท้องถิ่น เพื่อทำหน้าที่กำหนดเกณฑ์ชี้วัดและแนวทางการตรวจสอบประเมินผลการดำเนินงานขององค์กรปกครองส่วนท้องถิ่นในเรื่องที่เกี่ยวข้องกับการให้เงินรางวัล กำหนดหลักเกณฑ์การจัดสรรงินอุดหนุนเพื่อให้เป็นรางวัลสำหรับองค์กรปกครองส่วนท้องถิ่น คัดเลือกองค์กรปกครองส่วนท้องถิ่นที่สมควรได้รับรางวัล และรายงานผลการคัดเลือกให้คณะกรรมการการกระจายอำนาจให้แก่องค์กรปกครองส่วนท้องถิ่นทราบ ซึ่งคณะอนุกรรมการกำหนดหลักเกณฑ์การจัดสรรเงินอุดหนุนเพื่อให้เป็นรางวัลสำหรับองค์กรปกครองส่วนท้องถิ่นได้กำหนดหลักเกณฑ์ วิธีการ และอัตราการจัดสรรเงินอุดหนุนเพื่อเป็นรางวัลสำหรับองค์กรปกครองส่วนท้องถิ่นที่มีการบริหารจัดการที่ดี ประจำปีงบประมาณ พ.ศ. 2563 จำนวน 178,200,000 บาท เรียบร้อยแล้ว

อาศัยอำนาจตามความในมาตรา 12 (11) และมาตรา ๒๙ แห่งพระราชบัญญัติกำหนดแผนและขั้นตอนการกระจายอำนาจให้แก่องค์กรปกครองส่วนท้องถิ่น พ.ศ. 2542 จึงกำหนดหลักเกณฑ์ วิธีการและอัตราการจัดสรงินอุดหนุนเพื่อเป็นรางวัลสำหรับองค์กรปกครองส่วนพ้องถิ่นจูงใจเพื่อเพิ่มประสิทธิภาพการบริหารจัดการของท้องถิ่น ประจำงบประมาณ พ.ศ. 2563 ตามมติของคณะอนุกรรมการกำหนด หลักเกณฑ์การจัดสรรงินอุดหนุนเพื่อให้เป็นรางวัลสำหรับองค์กรปกครองส่วนท้องถิ่น ดังนี้

ข้อ 1 ให้จัดสรรเงินอุดหนุนเพื่อเป็นรางวัลสำหรับองค์กรปกครองส่วนท้องถิ่นที่มีการบริหารจัดการที่ดี จำนวน 178,200,000 บาท ให้แก่องค์กรปกครองส่วนท้องถิ่น ดังต่อไปนี้

1.1 ประเภทดีเลิศ ได้แก่ องค์การบริหารส่วนจังหวัด เทศบาลนคร เทศบาลเมือง เทศบาลตำบล และองค์การบริหารส่วนตำบล

1.2 ประเภทโดดเด่น ได้แก่

(1) องค์กรปกครองส่วนท้องถิ่นขนาดใหญ่ ประกอบด้วย องค์การบริหารส่วนจังหวัด เทศบาลนคร และเทศบาลเมือง

(2) เทศบาลตำบล

(3) องค์การบริหารส่วนตำบล

1.3 ประเภททั่วไป ได้แก่

(1) องค์การบริหารส่วนจังหวัด

(2) เทศบาลขนาดใหญ่ ประกอบด้วย เทศบาลนคร และเทศบาลเมือง

(3) เทศบาลตำบล

(4) องค์การบริหารส่วนตำบล

ข้อ 2 คุณสมบัติขององค์กรปกครองส่วนท้องถิ่นที่สมัคร

2.1 ประเภทดีเลิศ ได้แก่ องค์กรปกครองส่วนท้องถิ่นที่เคยได้รับรางวัลการบริหารจัดการที่ดี (ถ้วยรางวัลหรือโล่รางวัล) ในปีงบประมาณ พ ศ. 2555 - 2562 เป็นจำนวนไม่น้อยกว่า 3 ครั้ง และจะต้องมีผลคะแนนรวมของการประเมินประสิทธิภาพขององค์กรปกครองส่วนท้องถิ่น (Local Performance Assessment : LPA) ประจำปีงบประมาณ พ.ศ. 2562 ของกรมส่งเสริมการปกครองท้องถิ่นเฉลี่ยทุกด้าน ตั้งแต่ร้อยละ 90 ขึ้นไป

2.2 ประเภทโดดเด่น ได้แก่ องค์กรปกครองส่วนท้องถิ่นที่เคยได้รับรางวัลการบริหารจัดการที่ดี (ถ้วยรางวัลหรือโล่รางวัล) ในปีงบประมาณ พ.ศ. 2554 - 2562 หรือเคยได้รับรางวัลผ่านเกณฑ์รอบสุดท้าย ตั้งแต่ปีงบประมาณ พ.ศ. 2559 - 2562 และจะต้องมีผลคะแนนรวมของการประเมินประสิทธิภาพขององค์กรปกครองส่วนท้องถิ่น (Local Performance Assessment : LPA) ประจำปีงบประมาณ พ.ศ. 2562 ของคมส่งเสริมการปกครองท้องถิ่นเฉลี่ยทุกด้าน ตั้งแต่ร้อยละ 80 ขึ้นไป

2.3 ประเภททั่วไป ได้แก่ องค์กรปกครองส่วนท้องถิ่นที่ไม่เคยได้รับรางวัลการบริหารจัดการที่ดี (ถ้วยรางวัลหรือโล่รางวัล) ในปีงบประมาณ พ.ศ. 2554 - 2562 และไม่เคยได้รับรางวัลในรอบสุดท้ายตั้งแต่ปีงบประมาณ พ.ศ. 2559 - 2562 และจะต้องมีผลคะแนนรวมของการประเมินประสิทธิภาพขององค์กรปกครองส่วนท้องถิ่น (Local Performance Assessment : LPA) ประจำปีงบประมาณ พ.ศ. 2562 ของกรมส่งเสริมการปกครองท้องถิ่นเฉลี่ยทุกด้าน ตั้งแต่ร้อยละ 75 ขึ้นไป

ข้อ 3 หลักเกณฑ์การจัดสรรให้เป็นไปตามเกณฑ์ชี้วัดที่คณะอนุกรรมการกำหนดหลักเกณฑ์การจัดสรรเงินอุดหนุนเพื่อให้เป็นรางวัลสำหรับองค์กรปกครองส่วนท้องถิ่นกำหนด ประกอบด้วย

3.1 เกณฑ์ชี้วัดการประเมินประสิทธิภาพขององค์กรปกครองส่วนท้องถิ่น ของกรมส่งเสริมการปกครองท้องถิ่น

3.2 เกณฑ์ชี้วัดการประเมินองค์กรปกครองส่วนท้องถิ่นตามที่คณะอนุกรรมการกำหนดหลักเกณฑ์การจัดสรรเงินอุดหนุนเพื่อให้เป็นรางวัลสำหรับองค์กรปกครองส่วนท้องถิ่นกำหนด

ข้อ 4 วิธีการคัดเลือกองค์กรปกครองส่วนท้องถิ่นเพื่อรับรางวัล โดยคัดเลือกองค์กรปกครองส่วนท้องถิ่น ในประเภทดีเลิศ ตามข้อ 1.1 และตามคุณสมบัติในข้อ 2.1 ประเภทโดดเด่น ตามข้อ 1.2 และตามคุณสมบัติในข้อ 2 และประเภททั่วไป ตามข้อ 1.3 และตามคุณสมบัติในข้อ 2.3 โดยให้องค์กรปกครองส่วนท้องถิ่นดังกล่าวสมัครใจส่งแบบประเมินเกณฑ์ชี้วัด การประเมินองค์กรปกครองส่วนท้องถิ่นตามที่คณะอนุกรมการกำหนดหลักเกณฑ์การจัดสรรเงินอุดหนุนเพื่อให้เป็นรางวัลสำหรับองค์กรปกครองส่วนท้องถิ่นกำหนด ส่งให้สำนักงานปลัดสำนักนายกรัฐมนตรี

ข้อ 5 ให้สถาบันการศึกษาที่ได้รับมอบหมายดำเนินการตรวจสอบและประเมินผลการปฏิบัติงานขององค์กรปกครองส่วนท้องถิ่น ตามเกณฑ์ชี้วัดในข้อ 3 และให้สถาบันการศึกษาเรียงลำดับคะแนนขององค์กรปกครองส่วนท้องถิ่นในประเภทดีเลิศ ประเภทโดดเด่น และประเภททั่วไป เพื่อให้คณะอนุกรรมการเพื่อคัดเลือกองค์กรปกครองส่วนท้องถิ่นตรวจประเมินและคัดเลือกองค์กรปกครองส่วนท้องถิ่นที่สมควรได้รับรางวัล ตามที่คณะนุกรมการกำหนดหลักเกณฑ์การจัดสรรเงินอุดหนุนเพื่อให้เป็นรางวัลสำหรับองค์กรปกครองส่วนท้องถิ่นกำหนด

ข้อ 6 ให้คณะอนุกรรมการเพื่อคัดเลือกองค์กรปกครองส่วนท้องถิ่น ซึ่งแต่งตั้งโดยประธานกรรมการการกระจายอำนาจให้แก่องค์กรปกครองส่วนท้องถิ่น รับผิดชอบการคัดเลือกองค์กรปกครองส่วนท้องถิ่นที่สมควรได้รับรางวัลในประเภทดีเลิศ ประเภทโดดเด่น และประเภททั่วไป รวม 5 คณะ ดังนี้

6.1 คณะอนุกรรมการเพื่อคัดเลือกองค์กรปกครองส่วนท้องถิ่น ประเภทดีเลิศ (องค์การบริหารส่วนจังหวัด เทศบาลนคร เทศบาลเมือง เทศบาลตำบล และองค์การบริหารส่วนตำบล) และองค์กรปกครองส่วนท้องถิ่นขนาดใหญ่ประภโดดเด่น (องค์การบริหารส่วนจังหวัด เทศบาลนคร และเทศบาลเมือง)

6.2 คณะอนุกรมการเพื่คัดเลือกเทศบาลตำบล ประเภทโดดเด่น และองค์การบริหารส่วนตำบล ประเภทโดดเด่น

6.3 คณะอนุกรรมการเพื่อคัดเลือกองค์การบริหารส่วนจังหวัด ประเภททั่วไป และเทศบาลขนาดใหญ่ประเภททั่วไป (เทศบาลนครและเทศบาลเมือง)

6.4 คณะอนุกรรมการเพื่อคัดเลือกเทศบาลตำบล ประเภททั่วไป

6.5 คณะอนุกรรมการเพื่อคัดเลือกองค์การบริหารส่วนตำบล ประเภททั่วไป

ข้อ 7 คณะอนุกรรมการเพื่อคัดเลือกองค์กรปกครองส่วนท้องถิ่นตามข้อ 6 ประกอบด้วย ผู้ทรงคุณวุฒิเป็นประธาน ผู้ทรงคุณวุฒิ ผู้แทนสำนักงานการตรวจเงินแผ่นดิน ผู้แทนสำนักงาน ป.ป.ช. ผู้แทนสำนักงบประมาณ ผู้แทนกรมส่งเสริมการปกครองท้องถิ่น ผู้แทนสำนักงานปลัดสำนักนายกรัฐมนตรี ผู้แทนส่วนราชการที่เกี่ยวข้องหรืออนุกรรมการในคณะอนุกรรมการกำหนดหลักเกณฑ์การจัดสรรเงินอุดหนุนเพื่อให้เป็นรางวัลสำหรับองค์กรปกครองส่วนท้องถิ่นที่เห็นสมควรเป็นอนุกรรมการ และผู้แทนสำนักงานคณะกรรมการการกระจายอำนาจให้แก่องค์กรปกครองส่วนท้องถิ่นกับผู้แทนสำนักงานขับเคลื่อนการพัฒนาตามปรัชญาของเศรษฐกิจพอเพียงที่ได้รับมอบหมายเป็นอนุกรรมการและเลขานุการกับเป็นผู้ช่วยเลขานุการ โดยมีองค์ประกอบของคณะอนุกรรการเพื่อคัดเลือกองค์กรปกครองส่วนท้องถิ่นแต่ละคณะประมาณ 8 - 10 คน

ข้อ 8 ให้แบ่งเงินรางวัลที่จัดสรรให้แก่องค์กรปกครองส่วนท้องถิ่นที่มีการบริหารจัดการที่ดีประจำปีงบประมาณพ.ศ. 2563 จำนวน 178,200,000 บาท ออกเป็น 3 ส่วน ดังนี้

8.1 เงินรางวัลส่วนที่ 1 ประเภทดีเลิศ (องค์การบริหารส่วนจังหวัด เทศบาลนคร เทศบาลเมือง เทศบาลตำบล และองค์การบริหารส่วนตำบล) จำนวนทั้งสิ้น 2 รางวัล รวมเป็นเงิน 7,000,000 บาท

รางวัลชนะเลิศ จำนวน 5,000,000 บาท
รางวัลชมเชย จำนวน 2,000,000 บาท

8.2 เงินรางวัลส่วนที่ 2 จำนวน 103,000,000 บาท โดยแบ่งประเภทรางวัลออกเป็น 2 ประเภท ได้แก่

(1) ประเภทโดดเด่น จำนวน 42,000,000 บาท จัดสรรเป็นเงินรางวัลสำหรับองค์กรปกครองส่วนท้องถิ่นที่ได้รับการคัดเลือกในประเภทโดดเด่น จำนวนทั้งสิ้น 12 รางวัล ประกอบด้วย

(1.1) องค์กรปกครองส่วนท้องถิ่นขนาดใหญ่ (องค์การบริหารส่วนจังหวัด เทศบาลนคร และเทศบาลเมือง) จำนวน 4 รางวัล รวมเป็นเงิน 14,000,000 บาท

รางวัลที่ 1 จำนวน 5,000,000 บาท
รางวัลที่ 2 จำนวน 4,000,000 บาท
รางวัลที่ 3 จำนวน 3,000,000 บาท
รางวัลชมเชย 1 รางวัล จำนวน 2,000,000 บาท

(1.2) เทศบาลตำบล จำนวน 4 รางวัล รวมเป็นเงิน 14,000,000 บาท

รางวัลที่ 1 จำนวน 5,000,000 บาท
รางวัลที่ 2 จำนวน 4,000,000 บาท
รางวัลที่ 3 จำนวน 3,000,000 บาท
รางวัลชมเชย 1 รางวัล จำนวน 2,000,000 บาท

(1.3) องค์การบริหารส่วนตำบล จำนวน 4 รางวัล รวมเป็นเงิน 14,000,000 บาท

รางวัลที่ 1 จำนวน 5,000,000 บาท
รางวัลที่ 2 จำนวน 4,000,000 บาท
รางวัลที่ 3 จำนวน 3,000,000 บาท
รางวัลชมเชย 1 รางวัล จำนวน 2,000,000 บาท

(2) ประเภททั่วไป จำนวน 61,000,000 บาท จัดสรรเป็นเงินรางวัลสำหรับองค์กรปกครองส่วนท้องถิ่นที่ได้รับการคัดเลือกในประเภททั่วไป จำนวนทั้งสิ้น 40 รางวัล ประกอบด้วย

(2.1) องค์การบริหารส่วนจังหวัด จำนวน 2 รางวัล รวมเป็นเงิน 5,000,000 บาท

รางวัลชนะเลิศ จำนวน 4,000,000 บาท
รางวัลชมเชย จำนวน 1,000,000 บาท

(2.2) เทศบาลขนาดใหญ่ (เทศบาลนคร และเทศบาลเมือง) จำนวน 5 รางวัล รวมเป็นเงิน 11,000,000 บาท

รางวัลที่ 1 จำนวน 4,000,000 บาท
รางวัลที่ 2 จำนวน 3,000,000 บาท
รางวัลที่ 3 จำนวน 2,000,000 บาท
รางวัลชมเชย 2 รางวัล รางวัลละ 1,000,000 บาท รวมเป็นเงิน 2,000,000 บาท

(2.3) เทศบาลตำบล จำนวน 16 รางวัล รวมเป็นเงิน 22,000,000 บาท

รางวัลที่ 1 จำนวน 4,000,000 บาท
รางวัลที่ 2 จำนวน 3,000,000 บาท
รางวัลที่ 3 จำนวน 2,000,000 บาท
รางวัลชมเชย 13 รางวัล รางวัลละ 1,000,000 บาท รวมเป็นเงิน 13,000,000 บาท

(2.4) องค์การบริหารส่วนตำบล จำนวน 17 รางวัล รวมเป็นเงิน 23,000,000 บาท

รางวัลที่ 1 จำนวน 4,000,000 บาท
รางวัลที่ 2 จำนวน 3,000,000 บาท
รางวัลที่ 3 จำนวน 2,000,000 บาท
รางวัลชมเชย 14 รางวัล รางวัลละ 1,000,000 บาท รวมเป็นเงิน 14,000,000 บาท

8.3 เงินรางวัลส่วนที่ 3 ซึ่งเป็นเงินที่เหลือจากข้อ 8.1 และข้อ 8.2 จำนวน 68,200,000 บาท จัดสรรเป็นเงินรางวัลจูงใจให้แก่องค์กรปกครองส่วนท้องถิ่น โดยกำหนดให้มีเงินรางวัล ผ่านเกณฑ์ 2 ระดับ ได้แก่

(1) เงินรางวัลผ่านเกณฑ์สำหรับองค์กปกครองส่วนท้องถิ่นที่เข้าสู่การประเมินในรอบสุดท้าย จัดสรรให้กับประเภทดีเลิศ ประเภทโดดเด่น และประเภททั่วไป

(2) เงินรางวัลที่มีผลคะแนนผ่านเกณฑ์การประเมินในรอบการประเมินของสถาบันการศึกษาที่เป็นที่ปรึกษาโครงการ โดยจัดสรรให้เฉพาะประเภทโดดเด่น และประเภททั่วไป

ทั้งนี้ ให้เป็นไปตามหลักกณฑ์ที่คณะอนุกรรมการกำหนดหลักเกณฑ์การจัดสรรเงินอุดหนุนเพื่อให้เป็นรางวัลสำหรับองค์กรปกครองส่วนท้องถิ่นกำหนด

ข้อ 9 ให้องค์กรปกครองส่วนท้องถิ่นที่ได้รับรางวัลตามข้อ 8 นำเงินรางวัลที่ได้รับไปใช้จ่ายตามหน้าที่และอำนาจเพื่อประโยชน์สุขของประชาชนตามแผนพัฒนาท้องถิ่น โดยไม่ต้องจัดทำเป็นข้อบัญญัติหรือเทศบัญญัติงบประมาณรายจ่ายประจำ หากเบิกจ่ายไม่ทันหรือมีเงินเหลือจ่าย ให้นำไปใช้จ่ายตามหน้าที่และอำนาจให้แล้วเสร็จภายในงบประมาณ พ.ศ. 2565 หากยังมีเงินเหลือจ่ายให้ตกเป็นเงินสะสมขององค์กรปกครองส่วนท้องถิ่นต่อไป และรายงานผลการใช้จ่ายเงินรางวัลให้สำนักงานคณะกรรมการการกระจายอำนาจให้แก่องค์กรปกครองส่วนท้องถิ่นทราบ เพื่อรวบรวมรายงานคณะอนุกรรมการกำหนดหลักเกณฑ์การจัดสรรเงินอุดหนุน เพื่อให้เป็นรางวัลสำหรับองค์กรปกครองส่วนท้องถิ่นและคณะกรรมการการกระจายอำนาจให้แก่องค์กรปกครองส่วนท้องถิ่นต่อไป



สรุปผลการคัดเลือก

องค์กรปกครองส่วนท้องถิ่นที่ได้รับรางวัลองค์กรปกครองส่วนท้องถิ่น ที่มีการบริหารจัดการที่ดี ประจำปีงบประมาณ พ.ศ. 2563

สรุปผลการคัดเลือก

องค์กรปกครองส่วนท้องถิ่นที่ได้รับรางวัลองค์กรปกครองส่วนท้องถิ่น
ที่มีการบริหารจัดการที่ดี ประจำปีงบประมาณ พ.ศ. 2563

1. องค์กรปกครองส่วนท้องถิ่น ประเภทดีเลิศ (องค์การบริหารส่วนจังหวัด เทศบาลนคร เทศบาลเมือง เทศบาลตำบล และองค์การบริหารส่วนตำบล) **จำนวน 2 รางวัล รวมเป็นเงิน 7,000,000 บาท**

ประเภทรางวัล	ชื่อองค์กรปกครองส่วนท้องถิ่น	อำเภอ	จังหวัด	เงินรางวัล
รางวัลชนะเลิศ	เทศบาลเมืองลำพูน	เมือง	ลำพูน	5,000,000 บาท
รางวัลชมเชย	เทศบาลเมืองกาฬสินธุ์	เมือง	กาฬสินธุ์	2,000,000 บาท

2. องค์กรปกครองส่วนท้องถิ่นขนาดใหญ่ ประเภทโดดเด่น (องค์การบริหารส่วนจังหวัด เทศบาลนคร และเทศบาลเมือง) **จำนวน 4 รางวัล รวมเป็นเงิน 14,000,000 บาท**

ประเภทรางวัล	ชื่อองค์กรปกครองส่วนท้องถิ่น	อำเภอ	จังหวัด	เงินรางวัล
รางวัลที่ 1	เทศบาลเมืองแม่เหียะ	เมือง	เชียงใหม่	5,000,000 บาท
รางวัลที่ 2	เทศบาลนครอุดรธานี	เมือง	อุดรธานี	4,000,000 บาท
รางวัลที่ 3	เทศบาลเมืองเขารูปช้าง	เมือง	สงขลา	3,000,000 บาท
รางวัลชมเชย	เทศบาลเมืองกาฬสินธุ์	เมือง	ชัยภูมิ	2,000,000 บาท

3. เทศบาลตำบล ประเภทโดดเด่น จำนวน 4 รางวัล รวมเป็นเงิน 14,000,000 บาท

ประเภทรางวัล	ชื่อองค์กรปกครองส่วนท้องถิ่น	อำเภอ	จังหวัด	เงินรางวัล
รางวัลที่ 1	เทศบาลตำบลนาอ้อ	เมือง	เลย	5,000,000 บาท
รางวัลที่ 2	เทศบาลตำบลป่าสัก	เมือง	ลำพูน	4,000,000 บาท
รางวัลที่ 3	เทศบาลตำบลกำแพง	ละงู	สตูล	3,000,000 บาท
รางวัลชมเชย	เทศบาลตำบลน้ำสวย	เมือง	เลย	2,000,000 บาท

4.องค์การบริหารส่วนตำบล ประเภทโดดเด่น จำนวน 4 รางวัล รวมเป็นเงิน 14,000,000 บาท

ประเภทรางวัล	ชื่อองค์กรปกครองส่วนท้องถิ่น	อำเภอ	จังหวัด	เงินรางวัล
รางวัลที่ 1	องค์การบริหารส่วนตำบลอ่าวนาง	เมือง	กระบี่	5,000,000 บาท
รางวัลที่ 2	องค์การบริหารส่วนตำบลเหล่าโพนค้อ	โคกศรีสุพรรณ	สกลนคร	4,000,000 บาท
รางวัลที่ 3	องค์การบริหารส่วนตำบลแก้วแสน	นาบอน	นครศรีธรรมราช	3,000,000 บาท
รางวัลชมเชย	องค์การบริหารส่วนตำบลสันกลาง	พาน	เชียงราย	2,000,000 บาท

สรุปผลการคัดเลือก

องค์กรปกครองส่วนท้องถิ่นที่ได้รับรางวัลองค์กรปกครองส่วนท้องถิ่น
ที่มีการบริหารจัดการที่ดี ประจำปีงบประมาณ พ.ศ. 2563

5. องค์การบริหารส่วนจังหวัด ประเภททั่วไป จำนวน 2 รางวัล รวมเป็นเงิน 5,000,000 บาท

ประเภทรางวัล	ชื่อองค์กรปกครองส่วนท้องถิ่น	อำเภอ	จังหวัด	เงินรางวัล
รางวัลชนะเลิศ	องค์การบริหารส่วนจังหวัดพระนครศรีอยุธยา	เมือง	พระนครศรีอยุธยา	4,000,000 บาท
รางวัลชมเชย	องค์การบริหารส่วนจังหวัดเลย	เมือง	เลย	1,000,000 บาท

6. เทศบาลขนาดใหญ่ ประเภททั่วไป (เทศบาลนคร และเทศบาลเมือง)
จำนวน 5 รางวัล รวมเป็นเงิน 11,000,000 บาท

ประเภทรางวัล	ชื่อองค์กรปกครองส่วนท้องถิ่น	อำเภอ	จังหวัด	เงินรางวัล
รางวัลที่ 1	เทศบาลนครเกาะสมุย	เกาะสมุย	สุราษฎร์ธานี	4,000,000 บาท
รางวัลที่ 2	เทศบาลเมืองท่าเรือพระแท่น	ท่ามะกา	กาญจนบุรี	3,000,000 บาท
รางวัลที่ 3	เทศบาลเมืองระนอง	เมือง	ระนอง	2,000,000 บาท
รางวัลชมเชย	เทศบาลเมืองนราธิวาส	เมือง	นราธิวาส	1,000,000 บาท
รางวัลชมเชย	เทศบาลเมืองแสนสุข	เมือง	ชลบุรี	1,000,000 บาท

7. เทศบาลตำบล ประเภททั่วไป จำนวน 16 รางวัล รวมเป็นเงิน 22,000,000 บาท

ประเภทรางวัล	ชื่อองค์กรปกครองส่วนท้องถิ่น	อำเภอ	จังหวัด	เงินรางวัล
รางวัลที่ 1	เทศบาลตำบลโคกม่วง	เขาชัยสน	พัทลุง	4,000,000 บาท
รางวัลที่ 2	เทศบาลตำบลศรีเตี้ย	บ้านโฮ่ง	ลำพูน	3,000,000 บาท
รางวัลที่ 3	เทศบาลตำบลชมภู	สารภี	เชียงใหม่	2,000,000 บาท
รางวัลชมเชย	เทศบาลตำบลหน้าพระลาน	เฉลิมพระเกียรติ	สระบุรี	1,000,000 บาท
รางวัลชมเชย	เทศบาลตำบลขุนหาญ	ขุนหาญ	ศรีสะเกษ	1,000,000 บาท
รางวัลชมเชย	เทศบาลตำบลท่าข้าม	ฮอด	เชียงใหม่	1,000,000 บาท
รางวัลชมเชย	เทศบาลตำบลตองโขบ	โคกศรีสุพรรณ	สกลนคร	1,000,000 บาท
รางวัลชมเชย	เทศบาลตำบลเกาะเพชร	หัวไทร	นครศรีธรรมราช	1,000,000 บาท
รางวัลชมเชย	เทศบาลตำบลนางแล	เมือง	เชียงราย	1,000,000 บาท
รางวัลชมเชย	เทศบาลตำบลหนองบัว	เมือง	อุดรธานี	1,000,000 บาท
รางวัลชมเชย	เทศบาลตำบลบ้านเหล่า	เวียงเชียงรุ้ง	เชียงราย	1,000,000 บาท

สรุปผลการคัดเลือก

องค์กรปกครองส่วนท้องถิ่นที่ได้รับรางวัลองค์กรปกครองส่วนท้องถิ่น
ที่มีการบริหารจัดการที่ดี ประจำปีงบประมาณ พ.ศ. 2563

7. เทศบาลตำบล ประเภททั่วไป จำนวน 16 รางวัล รวมเป็นเงิน 22,000,000 บาท (ต่อ)

ประเภทรางวัล	ชื่อองค์กรปกครองส่วนท้องถิ่น	อำเภอ	จังหวัด	เงินรางวัล
รางวัลชมเชย	เทศบาลตำบลช่องลม	ลานกระบือ	กำแพงเพชร	1,000,000 บาท
รางวัลชมเชย	เทศบาลตำบลพระแท่น	ท่ามะกา	กาญจนบุรี	1,000,000 บาท
รางวัลชมเชย	เทศบาลตำบลหัวนา	เมือง	หนองบัวลำภู	1,000,000 บาท
รางวัลชมเชย	เทศบาลตำบลเสริมงาม	เสริมงาม	ลำปาง	1,000,000 บาท
รางวัลชมเชย	เทศบาลตำบลจองถนน	เขาชัยสน	พัทลุง	1,000,000 บาท

8. องค์การบริหารส่วนตำบล ประเภททั่วไป จำนวน 17 รางวัล รวมเป็นเงิน 23,000,000 บาท

ประเภทรางวัล	ชื่อองค์กรปกครองส่วนท้องถิ่น	อำเภอ	จังหวัด	เงินรางวัล
รางวัลที่ 1	องค์การบริหารส่วนตำบลควนขนุน	เขาชัยสน	พัทลุง	4,000,000 บาท
รางวัลที่ 2	องค์การบริหารส่วนตำบลแม่ศึก	แม่แจ่ม	เชียงใหม่	3,000,000 บาท
รางวัลที่ 3	องค์การบริหารส่วนตำบลปางหมู	เมือง	แม่ฮ่องสาน	2,000,000 บาท
รางวัลชมเชย	องค์การบริหารส่วนตำบลป่าหุ่ง	พาน	เชียงราย	1,000,000 บาท
รางวัลชมเชย	องค์การบริหารส่วนตำบลเขาสมอคอน	ท่าวุ้ง	ลพบุรี	1,000,000 บาท
รางวัลชมเชย	องค์การบริหารส่วนตำบลงิ้วราย	อินทร์บุรี	สิงห์บุรี	1,000,000 บาท
รางวัลชมเชย	องค์การบริหารส่วนตำบลทุ่งควายกิน	แกลง	ระยอง	1,000,000 บาท
รางวัลชมเชย	องค์การบริหารส่วนตำบลเสิงสาง	เสิงสาง	นครราชสีมา	1,000,000 บาท
รางวัลชมเชย	องค์การบริหารส่วนตำบลแก่งเลิงจาน	เมือง	มหาสารคาม	1,000,000 บาท
รางวัลชมเชย	องค์การบริหารส่วนตำบลต้นมะม่วง	เมือง	เพชรบุรี	1,000,000 บาท
รางวัลชมเชย	องค์การบริหารส่วนตำบลย่านยาว	สวรรคโลก	สุโขทัย	1,000,000 บาท
รางวัลชมเชย	องค์การบริหารส่วนตำบลสันสลี	เวียงป่าเป้า	เชียงราย	1,000,000 บาท
รางวัลชมเชย	องค์การบริหารส่วนตำบลบางเสาธง	บางเสาธง	สมุทรปราการ	1,000,000 บาท
รางวัลชมเชย	องค์การบริหารส่วนตำบลบ้านหยวก	น้ำโสม	อุดรธานี	1,000,000 บาท
รางวัลชมเชย	องค์การบริหารส่วนตำบลราชสถิตย์	ไชโย	อ่างทอง	1,000,000 บาท
รางวัลชมเชย	องค์การบริหารส่วนตำบลควนกาหลง	ควนกาหลง	สตูล	1,000,000 บาท
รางวัลชมเชย	องค์การบริหารส่วนตำบลโคกเคียน	เมือง	นราธิวาส	1,000,000 บาท

สรุปผลการคัดเลือก

บัญชีรายชื่อ

องค์กรปกครองส่วนท้องถิ่น ประเภทดีเลิศ ประเภทโดดเด่น และประเภททั่วไป
ที่ผ่านเกณฑ์การบริหารจัดการที่ดีประจำปีงบประมาณ พ.ศ. 2563

1. องค์กรปกครองส่วนท้องถิ่นที่เข้าสู่รอบการประเมินในรอบสุดท้าย

จำนวน 62 รางวัล รวมเป็นเงิน 37,200,000 บาท

ลำดับ	ชื่อองค์กรปกครองส่วนท้องถิ่น	อำเภอ	จังหวัด	เงินรางวัล
1	เทศบาลเมืองร้อยเอ็ด	เมือง	ร้อยเอ็ด	600,000 บาท
2	องค์การบริหารส่วนตำบลท่างาม	อินทร์บุรี	สิงห์บุรี	600,000 บาท
3	องค์การบริหารส่วนตำบลรางจรเข้	เสนา	พระนครศรีอยุธยา	600,000 บาท
4	เทศบาลตำบลปริก	สะเดา	สงขลา	600,000 บาท
5	เทศบาลนครยะลา	เมือง	ยะลา	600,000 บาท
6	เทศบาลนครเชียงใหม่	เมือง	เชียงใหม่	600,000 บาท
7	เทศบาลนครขอนแก่น	เมือง	ขอนแก่น	600,000 บาท
8	เทศบาลนครลำปาง	เมือง	ลำปาง	600,000 บาท
9	เทศบาลเมืองกระบี่	เมือง	กระบี่	600,000 บาท
10	องค์การบริหารส่วนจังหวัดสงขลา	เมือง	สงขลา	600,000 บาท
11	เทศบาลนครสุราษฎร์ธานี	เมือง	สุราษฎร์ธานี	600,000 บาท
12	เทศบาลเมืองปัตตานี	เมือง	ปัตตานี	600,000 บาท
13	เทศบาลเมืองบ้านไผ่	เมือง	ขอนแก่น	600,000 บาท
14	เทศบาลเมืองแพร่	เมือง	แพร่	600,000 บาท
15	เทศบาลนครปากเกร็ด	ปากเกร็ด	นนทบุรี	600,000 บาท
16	เทศบาลตำบลทุ่งหัวช้าง	ทุ่งหัวช้าง	ลำพูน	600,000 บาท
17	เทศบาลตำบลก้อ	ลี้	ลำพูน	600,000 บาท
18	เทศบาลตำบลทับมา	เมือง	ระยอง	600,000 บาท
19	เทศบาลตำบลชะมาย	ทุ่งสง	นครศรีธรรมราช	600,000 บาท
20	เทศบาลตำบลสรรพยา	สรรพยา	ชัยนาท	600,000 บาท
21	องค์การบริหารส่วนตำบลพรหมนิมิต	ตาคลี	นครสวรรค์	600,000 บาท
22	องค์การบริหารส่วนตำบลไสไทย	เมือง	กระบี่	600,000 บาท
23	องค์การบริหารส่วนตำบลโค้งไผ่	ขาณุวรลักษบุรี	กำแพงเพชร	600,000 บาท

สรุปผลการคัดเลือก

บัญชีรายชื่อ

องค์กรปกครองส่วนท้องถิ่น ประเภทดีเลิศ ประเภทโดดเด่น และประเภททั่วไป
ที่ผ่านเกณฑ์การบริหารจัดการที่ดีประจำปีงบประมาณ พ.ศ. 2563

ลำดับ	ชื่อองค์กรปกครองส่วนท้องถิ่น	อำเภอ	จังหวัด	เงินรางวัล
24	องค์การบริหารส่วนตำบลหนองสนิท	จอมพระ	สุรินทร์	600,000 บาท
25	องค์การบริหารส่วนตำบลบางพลับ	โพธิ์ทอง	อ่างทอง	600,000 บาท
26	องค์การบริหารส่วนตำบลดอนมะนาว	สองพี่น้อง	สุพรรณบุรี	600,000 บาท
27	องค์การบริหารส่วนตำบลนครชุม	เมือง	กำแพงเพชร	600,000 บาท
28	องค์การบริหารส่วนจังหวัดนครพนม	เมือง	นครพนม	600,000 บาท
29	องค์การบริหารส่วนจังหวัดนนทบุรี	เมือง	นนทบุรี	600,000 บาท
30	เทศบาลเมืองพิชัย	เมือง	ลำปาง	600,000 บาท
31	เทศบาลเมืองสระบุรี	เมือง	สระบุรี	600,000 บาท
32	เทศบาลเมืองบ้านทุ่ม	เมือง	ขอนแก่น	600,000 บาท
33	เทศบาลเมืองตาก	เมือง	ตาก	600,000 บาท
34	เทศบาลเมืองหนองสำโรง	เมือง	อุดรธานี	600,000 บาท
35	เทศบาลเมืองไร่ขิง	สามพราน	นครปฐม	600,000 บาท
36	เทศบาลเมืองสุไหงโกลก	สุไหงโกลก	นราธิวาส	600,000 บาท
37	เทศบาลตำบลวานรนิวาส	วานานิวาส	สกลนคร	600,000 บาท
38	เทศบาลตำบลบางเหรียง	ควนเนียง	สงขลา	600,000 บาท
39	เทศบาลตำบลเมืองสรวง	เมืองสรวง	ร้อยเอ็ด	600,000 บาท
40	เทศบาลตำบลหล่มเก่า	หล่มเก่า	เพชรบูรณ์	600,000 บาท
41	เทศบาลตำบลสันป่าเปา	สันทราย	เชียงใหม่	600,000 บาท
42	เทศบาลตำบลวังทอง	วังทอง	พิษณุโลก	600,000 บาท
43	เทศบาลตำบลม่วงยาย	เวียงแก่น	เชียงราย	600,000 บาท
44	เทศบาลตำบลคำน้ำแซบ	วารินชำราบ	อุบลราชธานี	600,000 บาท
45	เทศบาลตำบลบางประมุง	โกรกพระ	นครสวรรค์	600,000 บาท
46	เทศบาลตำบลยุโป	เมือง	ยะลา	600,000 บาท
47	เทศบาลตำบลสิริเวียงชัย	เวียงชัย	เชียงราย	600,000 บาท
48	เทศบาลตำบลเมืองบางขลัง	สวรรคโลก	สุโขทัย	600,000 บาท

สรุปผลการคัดเลือก

บัญชีรายชื่อ

องค์กรปกครองส่วนท้องถิ่น ประเภทดีเลิศ ประเภทโดดเด่น และประเภททั่วไป
ที่ผ่านเกณฑ์การบริหารจัดการที่ดีประจำปีงบประมาณ พ.ศ. 2563

ลำดับ	ชื่อองค์กรปกครองส่วนท้องถิ่น	อำเภอ	จังหวัด	เงินรางวัล
49	องค์การบริหารส่วนตำบลประศุก	อินทร์บุรี	สิงห์บุรี	600,000 บาท
50	องค์การบริหารส่วนตำบลคลองน้ำไหล	คลองลาน	กำแพงเพชร	600,000 บาท
51	องค์การบริหารส่วนตำบลทับปริก	เมือง	กระบี่	600,000 บาท
52	องค์การบริหารส่วนตำบลจอมปลวก	บางคนธี	สมุทรสงคราม	600,000 บาท
53	องค์การบริหารส่วนตำบลบางน้ำจืด	หลังสวน	ชุมพร	600,000 บาท
54	องค์การบริหารส่วนตำบลโพทะเล	ค่ายบางระจัน	สิงห์บุรี	600,000 บาท
55	องค์การบริหารส่วนตำบลสุไหงปาดี	สุไหงปาดี	นราธิวาส	600,000 บาท
56	องค์การบริหารส่วนตำบลไสหมาก	เชียรใหญ่	นครศรีธรรมราช	600,000 บาท
57	องค์การบริหารส่วนตำบลบางจาก	เมือง	นครศรีธรรมราช	600,000 บาท
58	องค์การบริหารส่วนตำบลหินลาด	บ้านกรวด	บุรีรัมย์	600,000 บาท
59	องค์การบริหารส่วนตำบลเทพราช	สิชล	นครศรีธรรมราช	600,000 บาท
60	อองค์การบริหารส่วนตำบลจาน	กันทรารมย์	ศรีสะเกษ	600,000 บาท
61	องค์การบริหารส่วนตำบลน้ำไคร้	น้ำปาด	อุตรดิตถ์	600,000 บาท
62	องค์การบริหารส่วนตำบลวังหินลาด	ชุมแพ	ขอนแก่น	600,000 บาท

2. องค์กรปกครองส่วนท้องถิ่นที่มีผลคะแนนผ่านเกณฑ์การประเมินในรอบการประเมินของสถาบันการศึกษา

จำนวน 103 รางวัล รวมเป็นเงิน 31,000,000 บาท

ลำดับ	ชื่อองค์กรปกครองส่วนท้องถิ่น	อำเภอ	จังหวัด	เงินรางวัล
1	เทศบาลนครหาดใหญ่	หาดใหญ่	สงขลา	300.970.87 บาท
2	องค์การบริหารส่วนจังหวัดปัตตานี	เมือง	ปัตตานี	300.970.87 บาท
3	เทศบาลนครระยอง	เมือง	ระยอง	300.970.87 บาท
4	เทศบาลนครอุบลราชธานี	เมือง	อุบลราชธานี	300.970.87 บาท
5	องค์การบริหารส่วนจังหวัดตรัง	เมือง	ตรัง	300.970.87 บาท
6	องค์การบริหารส่วนจังหวัดเชียงราย	เมือง	เชียงราย	300.970.87 บาท
7	เทศบาลตำบลสุเทพ	เมือง	เชียงใหม่	300.970.87 บาท
8	เทศบาลตำบลควนขนุน	ควนขนุน	พัทลุง	300.970.87 บาท

สรุปผลการคัดเลือก

บัญชีรายชื่อ

องค์กรปกครองส่วนท้องถิ่น ประเภทดีเลิศ ประเภทโดดเด่น และประเภททั่วไป
ที่ผ่านเกณฑ์การบริหารจัดการที่ดีประจำปีงบประมาณ พ.ศ. 2563

ลำดับ	ชื่อองค์กรปกครองส่วนท้องถิ่น	อำเภอ	จังหวัด	เงินรางวัล
9	เทศบาลตำบลบ้านแฮด	บ้านแฮด	ขอนแก่น	300.970.87 บาท
10	เทศบาลตำบลเสิงสาง	เสิงสาง	นครราชสีมา	300.970.87 บาท
11	เทศบาลตำบลลวงเหนือ	ดอยสะเก็ด	เชียใหม่	300.970.87 บาท
12	เทศบาลตำบลหนองพลับ	หัวหิน	ประจวบคีรีขันธ์	300.970.87 บาท
13	เทศบาลตำบลแม่ปืม	เมือง	พะเยา	300.970.87 บาท
14	เทศบาลตำบลลำทับ	ลำทับ	กระบี่	300.970.87 บาท
15	เทศบาลตำบลงิ้ว	เทิง	เชียงราย	300.970.87 บาท
16	เทศบาลตำบลโคกสะอาด	หนองบัวระเหว	ชัยภูมิ	300.970.87 บาท
17	เทศบาลตำบลป่าไผ่	สี้	ลำพูน	300.970.87 บาท
18	เทศบาลตำบลควนเนียง	ควนเนียง	สงขลา	300.970.87 บาท
19	เทศบาลตำบลบ้านธิ	บ้านธิ	ลำพูน	300.970.87 บาท
20	เทศบาลตำบลเวียงสา	เวียงสา	น่าน	300.970.87 บาท
21	องค์การบริหารส่วนตำบลเวียงตาล	ห้างฉัตร	ลำปาง	300.970.87 บาท
22	องค์การบริหารส่วนตำบลรังนก	สามง่าม	พิจตร	300.970.87 บาท
23	องค์การบริหารส่วนตำบลนาพันสาม	เมือง	เพชรบุรี	300.970.87 บาท
24	องค์การบริหารส่วนตำบลดอนกลาง	โกสุมพิสัย	มหาสารคาม	300.970.87 บาท
25	องค์การบริหารส่วนตำบลนาพู่	เพ็ญ	อุดรธานี	300.970.87 บาท
26	องค์การบริหารส่วนตำบลวังทรายพูน	ตะพานหิน	พิจตร	300.970.87 บาท
27	องค์การบริหารส่วนตำบลห้วยเกตุ	น้ำยืน	พิจตร	300.970.87 บาท
28	องค์การบริหารส่วนตำบลเก่าขาม	เมือง	อุบลราชธานี	300.970.87 บาท
29	องค์การบริหารส่วนจังหวัดปทุมธานี	เมือง	ปทุมธานี	300.970.87 บาท
30	องค์การบริหารส่วนจังหวัดฉะเชิงเทรา	เมือง	ฉะเชิงเทรา	300.970.87 บาท
31	เทศบาลเมืองกำแพงเพชร	เมือง	สตูล	300.970.87 บาท
32	เทศบาลเมืองอรัญญิก	เมือง	กำแพงเพชร	300.970.87 บาท
33	เทศบาลเมืองเขาสามยอด	เมือง	พิษณุโลก	300.970.87 บาท

สรุปผลการคัดเลือก

บัญชีรายชื่อ

องค์กรปกครองส่วนท้องถิ่น ประเภทดีเลิศ ประเภทโดดเด่น และประเภททั่วไป
ที่ผ่านเกณฑ์การบริหารจัดการที่ดีประจำปีงบประมาณ พ.ศ. 2563

ลำดับ	ชื่อองค์กรปกครองส่วนท้องถิ่น	อำเภอ	จังหวัด	เงินรางวัล
34	เทศบาลเมืองเขาสามยอด	เมือง	ลพบุรี	300.970.87 บาท
35	เทศบาลตำบลหงส์หิน	จุน	พะเยา	300.970.87 บาท
36	เทศบาลตำบลต้นธง	เมือง	ลำพูน	300.970.87 บาท
37	เทศบาลตำบลบ้านเหล่า	แม่ใจ	พะเยา	300.970.87 บาท
38	เทศบาลตำบลในเมือง	สวรรคโลก	สุโขทัย	300.970.87 บาท
39	เทศบาลตำบลเกล็ดแก้ว	สัตหีบ	ชลบุรี	300.970.87 บาท
40	เทศบาลตำบลท่าตะโก	ท่าตะโก	นครสวรรค์	300.970.87 บาท
41	เทศบาลตำบลภูกระดึง	ภูกระดึง	เลย	300.970.87 บาท
42	เทศบาลตำบลอ่าวลึกใต้	อ่าวลึก	กระบี่	300.970.87 บาท
43	เทศบาลตำบลแม่ปูคา	สันกำแพง	เชียงใหม่	300.970.87 บาท
44	เทศบาลตำบลบ้านแหลม	บ้านแหลม	เพชรบุรี	300.970.87 บาท
45	เทศบาลตำบลพะวง	เมือง	สงขลา	300.970.87 บาท
46	เทศบาลตำบลดอนศิลา	เวียงชัย	เชียงราย	300.970.87 บาท
47	เทศบาลตำบลไผ่ดำพัฒนา	วิเศษชัยชาญ	อ่างทอง	300.970.87 บาท
48	เทศบาลตำบลรำมะสัก	โพธิ์ทอง	อ่างทอง	300.970.87 บาท
49	เทศบาลตำบลบ้านเป็ด	เมือง	ขอนแก่น	300.970.87 บาท
50	เทศบาลตำบลเกาะแก้ว	เสลภูมิ	ร้อยเอ็ด	300.970.87 บาท
51	เทศบาลตำบลนครไทย	นครไทย	พิษณุโลก	300.970.87 บาท
52	เทศบาลตำบลโคกม่วง	คลองหอยโข่ง	สงขลา	300.970.87 บาท
53	เทศบาลตำบลแม่ยาว	เมือง	เชียงราย	300.970.87 บาท
54	เทศบาลตำบลนาเยีย	นาเยีย	อุบลราชธานี	300.970.87 บาท
55	เทศบาลตำบลอูบมุง	หนองวัวซอ	อุดรธานี	300.970.87 บาท
56	เทศบาลตำบลท่าสาย	เมือง	เชียงราย	300.970.87 บาท
57	เทศบาลตำบลบ้านนา	ศรีนครินทร์	พัทลุง	300.970.87 บาท
58	เทศบาลตำบลท่าม่วง	เสลภูมิ	ร้อยเอ็ด	300.970.87 บาท

สรุปผลการคัดเลือก

บัญชีรายชื่อ

องค์กรปกครองส่วนท้องถิ่น ประเภทดีเลิศ ประเภทโดดเด่น และประเภททั่วไป
ที่ผ่านเกณฑ์การบริหารจัดการที่ดีประจำปีงบประมาณ พ.ศ. 2563

ลำดับ	ชื่อองค์กรปกครองส่วนท้องถิ่น	อำเภอ	จังหวัด	เงินรางวัล
59	เทศบาลตำบลเมืองพาน	พาน	เชียงราย	300.970.87 บาท
60	เทศบาลตำบลบ้านนา	จะนะ	สงขลา	300.970.87 บาท
61	เทศบาลตำบลหัวรอ	เมือง	พิษณุโลก	300.970.87 บาท
62	เทศบาลตำบลแม่ลาน้อย	แม่ลาน้อย	แม่ฮ่องสอน	300.970.87 บาท
63	เทศบาลตำบลบางระกำ	บางระกำ	พิษณุโลก	300.970.87 บาท
64	เทศบาลตำบลลำลูกกา	ลำลูกกา	ปทุมธานี	300.970.87 บาท
65	เทศบาลตำบลบ้านโพธิ์	เมือง	นครราชสีมา	300.970.87 บาท
66	เทศบาลตำบลบ้านโพธิ์	พานทอง	ชลบุรี	300.970.87 บาท
67	เทศบาลตำบลศรีพนา	เซกา	บึงกาฬ	300.970.87 บาท
68	เทศบาลตำบลเชียงรากน้อย	บางปะอิน	พระนครศรีอยุธยา	300.970.87 บาท
69	องค์การบริหารส่วนตำบลหัวดง	เมือง	พิจิตร	300.970.87 บาท
70	องค์การบริหารส่วนตำบลกันตังใต้	กันตัง	ตรัง	300.970.87 บาท
71	องค์การบริหารส่วนตำบลดงสุวรรณ	ดอกคำใต้	พะเยา	300.970.87 บาท
72	องค์การบริหารส่วนตำบลลำดวน	กระสัง	บุรีรัมย์	300.970.87 บาท
73	องค์การบริหารส่วนตำบลสะเนียน	เมือง	น่าน	300.970.87 บาท
74	องค์การบริหารส่วนตำบลแคนเหนือ	บ้านไผ่	ขอนแก่น	300.970.87 บาท
75	องค์การบริหารส่วนตำบลสะลวง	แม่ริม	เชียงใหม่	300.970.87 บาท
76	องค์การบริหารส่วนตำบลปากแรต	บ้านโป่ง	ราชบุรี	300.970.87 บาท
77	องค์การบริหารส่วนตำบลนากว้าง	เมือง	อุดรธานี	300.970.87 บาท
78	องค์การบริหารส่วนตำบลเพนียด	โคกสำโรง	ลพบุรี	300.970.87 บาท
79	องค์การบริหารส่วนตำบลเทนมีย์	เมือง	สุรินทร์	300.970.87 บาท
80	องค์การบริหารส่วนตำบลโคกขมิ้น	พลับพลาชัย	บุรีรัมย์	300.970.87 บาท
81	องค์การบริหารส่วนตำบลยกกระบัตร	สามเงา	ตาก	300.970.87 บาท
82	องค์การบริหารส่วนตำบลปากกราน	พระนครศรีอยุธยา	พระนครศรีอยุธยา	300.970.87 บาท
83	องค์การบริหารส่วนตำบลหนองหญ้าไทร	สากเหล็ก	พิจิตร	300.970.87 บาท

บัญชีรายชื่อ

องค์กรปกครองส่วนท้องถิ่น ประเภทดีเลิศ ประเภทโดดเด่น และประเภททั่วไป
ที่ผ่านเกณฑ์การบริหารจัดการที่ดีประจำปีงบประมาณ พ.ศ. 2563

ลำดับ	ชื่อองค์กรปกครองส่วนท้องถิ่น	อำเภอ	จังหวัด	เงินรางวัล
84	องค์การบริหารส่วนตำบลกำแพง	ละงู	สตูล	300.970.87 บาท
85	องค์การบริหารส่วนตำบลเกาะหมาก	ปากพะยูน	พัทลุง	300.970.87 บาท
86	องค์การบริหารส่วนตำบลนาหนองทุ่ม	ชุมแพ	ขอนแก่น	300.970.87 บาท
87	องค์การบริหารส่วนตำบลไสหร้า	ฉวาง	นครศรีธรรมราช	300.970.87 บาท
88	องค์การบริหารส่วนตำบลไผ่ท่าโพ	โพธิ์ประทับช้าง	พิจิตร	300.970.87 บาท
89	องค์การบริหารส่วนตำบลสักงาม	คลองลาน	กำแพงเพชร	300.970.87 บาท
90	องค์การบริหารส่วนตำบลแพรกษา	เมือง	สมุทรปราการ	300.970.87 บาท
91	องค์การบริหารส่วนตำบลน้ำทรง	พยุหะคีรี	นครสวรรค์	300.970.87 บาท
92	องค์การบริหารส่วนตำบลเตาปูน	สอง	แพร่	300.970.87 บาท
93	องค์การบริหารส่วนตำบลหนองจอก	ท่ายาง	เพชรบุรี	300.970.87 บาท
94	องค์การบริหารส่วนตำบลบ้านกง	หนองเรือ	ขอนแก่น	300.970.87 บาท
95	องค์การบริหารส่วนตำบลโชคชัย	โชคชัย	นครราชสีมา	300.970.87 บาท
96	องค์การบริหารส่วนตำบลเมืองเก่าพัฒนา	เวียงเก่า	ขอนแก่น	300.970.87 บาท
97	องค์การบริหารส่วนตำบลหัวไผ่	เมือง	อ่างทอง	300.970.87 บาท
98	องค์การบริหารส่วนตำบลสันติสุข	พาน	เชียงราย	300.970.87 บาท
99	องค์การบริหารส่วนตำบลโจดหนองแก	พล	ขอนแก่น	300.970.87 บาท
100	องค์การบริหารส่วนตำบลเกาะลันตาน้อย	เกาะลันตา	กระบี่	300.970.87 บาท
101	องค์การบริหารส่วนตำบลดอนนางหงส์	ธาตุพนม	นครพนม	300.970.87 บาท
102	องค์การบริหารส่วนตำบลสมอแข	เมือง	พิษณุโลก	300.970.87 บาท
103	องค์การบริหารส่วนตำบลนาคูณใหญ่	นาหว้า	นครพนม	300.970.87 บาท

สำนักงานปลัดสำนักนายกรัฐมนตรี

องค์กรปกครองส่วนท้องถิ่น

54 แห่ง



ที่ได้รับรางวัล

องค์กรปกครองส่วนท้องถิ่น
ที่มีการบริหารจัดการที่ดี
ประจำปี 2563

อปท. ที่มีการบริหารจัดการที่ดี



รางวัลองค์กรปกครองส่วนท้องถิ่น

ประจำปีงบประมาณ พ.ศ.2563

ประเภทดีเลิศ



รางวัลองค์กรปกครองส่วนท้องถิ่น
ประเภทดีเลิศ
ประจำปีงบประมาณ พ.ศ.2563

รางวัลชนะเลิศ
เงินรางวัล 5,000,000 บาท

เทศบาลเมืองลำพูน
นวัตกรรม : โครงการพัฒนาทักษะการอ่านภาษาอังกฤษด้วยระบบการถอดรหัสเสียงและตัวอักษร (Phonemics & Phonics) เพื่อการเรียนรู้ตลอดชีวิต

รางวัลชมเชย
เงินรางวัล 2,000,000 บาท

เทศบาลเมืองกาฬสินธุ์
นวัตกรรม : 1132 ส่งต่อด้วยรัก พิทักษ์ชีวิต


ภาพนวัตกรรม

โครงการนวัตกรรม

โครงการพัฒนาทักษะการอ่านภาษาอังกฤษ ด้วยระบบการถอดรหัสเสียงและตัวอักษร (Phonemics & Phonics) เพื่อการเรียนรู้ตลอดชีวิต

1 ความเป็นมาของโครงการ

นวัตกรรมโครงการพัฒนาทักษะการอ่านภาษาอังกฤษด้วยระบบถอดรหัสเสียงและตัวอักษร (Phonemics & Phonics) เพื่อการเรียนรู้ตลอดชีวิตนี้ เป็นโครงการที่ต่อยอดจากโครงการเดิม ได้แก่ โครงการพัฒนาทักษะการอ่านภาษาอังกฤษด้วยระบบถอดรหัสเสียงและตัวอักษร ซึ่งเทศบาลได้เริ่มดำเนินการมาในปี พ.ศ. 2557 ซึ่งก่อนดำเนินโครงการเดิมนั้น เทศบาลพบว่าคะแนน ONET วิชาภาษาอังกฤษปี 2556 ของโรงเรียนเทศบาลทั้ง 4 แห่งมีคะแนนเฉลี่ย 31.58% ซึ่งอยู่ในระดับต่ำกว่ามาตรฐาน ประกอบกับนักเรียนมีเจตคติต่อวิชาภาษาอังกฤษว่าเรียนยาก น่าเบื่อ ต้องท่องจำ จากการค้นคว้าพบว่า การสอนภาษาอังกฤษในปัจจุบันมี 2 ระบบที่สำคัญ คือระบบ WHOLE WORD METHOD กับระบบ PHONICS ซึ่งประเทศไทยใช้ระบบ WHOLE WORD (คือสอนอ่านเป็นคำ เน้นจำคำศัพท์และความหมาย) การสอนให้เด็กจำคำศัพท์และตัวอักษร หรือดูรูปด้วยสายตา สอนให้ข้ามคำที่ไม่รู้จัก และหาคำอื่นมาแทนที่หรือทำนายความหมายของคำ สำหรับระบบ PHONICS เป็นการพัฒนาทักษะการอ่านภาษาอังกฤษ ด้วยระบบถอดรหัสเสียงและตัวอักษรจะมุ่งเน้นความสามารถในการได้ยิน รับรู้และแยกแยะหน่วยเสียงต่าง ๆ (PHONEMICS) ของภาษาอังกฤษ โดยสามารถควบคุมการใช้หน่วยเสียงของบทพูดที่ประกอบด้วยพยางค์และคำ โดยผู้เรียนจะได้เรียนรู้กฎของ PHONICS เพื่อให้สามารถถอดรหัสเสียงและตัวอักษรนำไปสู่การอ่านและฟังภาษาอังกฤษได้โดยง่าย

โดยนวัตกรรมโครงการนี้มาจากการมีส่วนร่วมของประชาชนในการวิเคราะห์ปัญหาสำคัญเร่งด่วน 1 ใน 3 ลำดับแรก ในพื้นที่ของเทศบาลเมืองลำพูน ตามที่ปรากฏในแผนพัฒนาองค์กรปกครองส่วนท้องถิ่น 5 ปี ได้แก่ 1. ปัญหาด้านการศึกษา 2.ปัญหาด้านผู้สูงอายุ และ 3.ปัญหาด้านคุณภาพสิ่งแวดล้อม โดยประชาชนในเขตเทศบาลส่วนใหญ่มองว่าปัญหาด้านการศึกษา ในประเด็นของการอ่านออกเสียงภาษาอังกฤษไม่ถูกต้อง เนื่องจากไม่สามารถสะกดคำศัพท์ต่าง ๆ ได้ด้วยตัวเอง และไม่เข้าใจถึงหลักการผสมเสียงเพื่ออ่านเป็นคำและประโยคได้ เป็นปัญหาที่สำคัญเร่งด่วนซึ่งส่งผลให้คะแนน ONET ของวิชาภาษาอังกฤษของนักเรียนสังกัดเทศบาลเมืองลำพูน มีคะแนนระดับต่ำกว่าเกณฑ์มาตรฐาน

เทศบาลเมืองลำพูน

อำเภอเมือง จังหวัดลำพูน



นายประภัสร์ ภู่เจริญ
นายกเทศมนตรีเมืองลำพูน

วิสัยทัศน์ของ อปท.

"ลำพูนเป็นเมืองเก่าที่มีเสน่ห์ มีคุณภาพชีวิตที่ดีบนวิถีความพอเพียง"

ข้อมูลทั่วไป

พื้นที่	6 ตร.กม.
ประชากร	11,974 คน (ข้อมูล ณ 30 กันยายน 2562)
รายได้รวมเงินอุดหนุน (ปีงบประมาณ พ.ศ. 2563)	115,412,914.64 บาท
เบอร์โทรศัพท์	0 5351 1013

วลีเกี่ยวกับโครงการ

“ทักษะภาษาอังกฤษช่วยสร้างโอกาส สร้างงาน สร้างชีวิต”


ภาพนวัตกรรม

คณะผู้บริหารและคณะครูโรงเรียนสังกัดเทศบาล จึงได้ริเริ่มต่อยอดนวัตกรรมโครงการนี้ขึ้นมา โดยได้พัฒนาเพิ่มเติมจากเดิมที่สอนเสริมวิชาภาษาอังกฤษ เพื่อผลสัมฤทธิ์การสอบ ONET เพียงอย่างเดียว **สู่นวัตกรรมการเรียนการสอนภายใต้การดำเนินงาน 9 ด้าน ได้แก่ 1) การอบรม 2) การจัดชั้นเรียน 3) การจัดเนื้อหา 4) การจัดบุคลากร 5) สื่อการเรียนการสอน 6) การประเมินผลและการเลื่อนระดับชั้น 7) การสร้างตัวช่วยและเครือข่าย 8) การจัดศูนย์การเรียนรู้ และ 9) การพัฒนาบุคคลการสอน Re-skill และ Up-skill ที่มุ่งเน้นพัฒนาศักยภาพและประเมินเป็นรายบุคคลด้วยเครื่องมือวัดที่คณะครูได้พัฒนาขึ้นเอง**

โดยอาศัยงานวิจัยThe Research Building Blocks on how to teach children to read, National Institute or Literacy (USA), และงานวิจัยด้านการเรียนรู้ทางสมองของมหาวิทยาลัย YALE มาปรับใช้



ร้อยละ 95
ผู้เรียนที่เข้าร่วมโครงการได้เข้าศึกษาต่อระดับมัธยมศึกษาในหลักสูตร
“English Program”

ภาพนวัตกรรม

2 วิธีการ/กลยุทธ์การดำเนินการ

โครงการพัฒนาทักษะการอ่านภาษาอังกฤษด้วยระบบการถอดรหัสเสียงและตัวอักษร (Phonemics & Phonics) เพื่อการเรียนรู้ตลอดชีวิต **มีกรอบแนวคิด 9 ด้าน คือ**

1) การอบรม
2) การจัดชั้นเรียน
3) การจัดเนื้อหา
4) การจัดบุคลากร
5) สื่อการเรียนการสอน
6) การประเมินผลและ การเลื่อนระดับชั้น
7) การสร้างตัวช่วยและเครือข่าย
8) การจัดศูนย์การเรียนรู้
9) การพัฒนาบุคคลการสอน Re-skill และ Up-skill

ทำคู่ขนานกับการแลกเปลี่ยนความรู้ ประชุมเครือข่ายชุมชนแห่งการเรียนรู้ และการเผยแพร่ความรู้ทั้งภายในและภายนอก สอดคล้องกับการวิจัย The Research Building Blocks on how to teach children to read, National Institute for Literacy (USA) ซึ่งเป็นแนวคิดเรื่องวิธีที่ได้ผลที่สุด ในการสอนอ่าน 5 ขั้นตอน ในการอ่านเก่ง ซึ่งเริ่มจากขั้นตอนจากล่างไปบน



ภาพนวัตกรรม

3 การดำเนินการและการนำไปปฏิบัติโครงการ

การดำเนินการและนำไปปฏิบัติโครงการ ตามแนวทางกรอบแนวคิด 9 ด้าน (9 Frameworks of Phonemics and Phonics) ดังนี้

กระบวนการและขั้นตอนโครงการพัฒนาทักษะการอ่านภาษาอังกฤษด้วยระบบถอดรหัสเสียงและตัวอักษร (Phonemics & Phonics) เพื่อการเรียนรู้ตลอดชีวิต (9 Frameworks of Phonemics and Phonics)

โครงการนวัตกรรมนี้ สามารถถอดบทเรียนและจัดการความรู้เป็นกรอบแนวคิด 9 ด้าน คือ

1) การอบรม ได้แก่ Learn to read และ Read to Learn มีเนื้อหาสำคัญ คือ สร้างทีมแกนนำ สร้างความเข้าใจและความร่วมมือ ทดลองสอน ทดสอบการอ่าน และเก็บข้อมูลนักเรียนรายบุคคล การแบ่งกลุ่มนักเรียนอบรมคณะครู (workshop) กิจกรรม Vision and Mission สื่อการสอน เกม เพลง กิจกรรมเคลื่อนไหว การแลกเปลี่ยนวิเคราะห์ปัญหาและแนวทางแก้ไข การจัดEnglish Camp การทดสอบรายบุคคล Reading Test การปรับเลื่อนชั้น การแสดง Reading Showcase และผลการสรุปข้อมูลนักเรียนเป็นรายบุคคล ตามหลักการสอนโฟนิคส์และ มาตรฐาน CEFR

2) การจัดชั้นเรียน โดยใช้แบบทดสอบที่เรียกว่า Placement Reading Test

3) การจัดเนื้อหา

4) การจัดบุคลากร เน้นการร่วมมือกันเป็นทีมของเทศบาลเมืองลำพูน ตามวิสัยทัศน์ เป้าหมายและภารกิจ

5) สื่อการเรียนการสอน

6) การประเมินผลและการเลื่อนระดับชั้น

7) การสร้างตัวช่วยและเครือข่าย

8) การจัดศูนย์การเรียนรู้

9) การพัฒนาบุคคลการสอน Re-skill และ Up-skill โดยทำคู่ขนานกับการแลกเปลี่ยนความรู้ ประชุมเครือข่าย ชุมชนแห่งการเรียนรู้ และการเผยแพร่ความรู้ทั้งภายในและภายนอก



ภาพนวัตกรรม

การพัฒนาครูแกนนำและครูทุกคนที่จะต้องนำองค์ความรู้ไปสอน มีการกำกับและติดตามประเมินผลสม่ำเสมอ ทำให้เห็นถึงปัจจัยต่าง ๆ และแนวทางที่จะให้การจัดการเรียนการสอนประสบผลสำเร็จดังเป้าหมาย จึงได้ทำการปรับปรุงและพัฒนาศักยภาพของครูและเพื่อเพิ่มประสิทธิภาพการจัดการเรียนการสอนอย่างสม่ำเสมอ นอกจากนี้ยังทบทวนความรู้ ทักษะและความเป็นครู โดยยกระดับการเรียนการสอนให้มีมาตรฐานตามหลักวิชาการ ส่งเสริมให้โรงเรียนจัดทำหลักสูตรเพื่อเป็นแนวทางสำหรับครูในการนำหลักสูตรไปสอน ทางโรงเรียนจึงมีหลักสูตรเพิ่มเติม (Phonics) ทุกระดับชั้น ตั้งแต่ชั้นอนุบาลศึกษา ประถมศึกษา และมัธยมศึกษา ควบคู่กับการสร้างบทเรียนออนไลน์ (E-learning) ได้แก่ โปรแกรมสำเร็จรูป Moodle สามารถใช้งานได้ผ่านคอมพิวเตอร์ และบนโทรศัพท์มือถือ ทำให้สะดวกในการนำไปสอนและส่งเสริมให้นักเรียนได้เรียนรู้ตามอัธยาศัย สามารถเรียนรู้ได้ตลอดเวลา ไม่ว่าจะเวลาใดหรือสถานที่ไหนก็ตาม นักเรียนสามารถเข้าถึงข้อมูลได้ทุกที่ทุกเวลา ยกระดับประสิทธิภาพการสอนในห้องเรียนให้มีประสิทธิภาพอย่างสูงสุด

4 ความโดดเด่นของนวัตกรรม

เทศบาลเมืองลำพูนได้สร้างความยั่งยืนของโครงการ โดยมีการบรรจุโครงการไว้ในแผนพัฒนาท้องถิ่น 5 ปี ของเทศบาลเมืองลำพูน นอกจากนั้นยังมีการสร้างความต่อเนื่อง โดยครูทุกคนมีการแลกเปลี่ยนเรียนรู้อย่างสม่ำเสมอ มีการ Reskill และUp skill เพื่อเตรียมความพร้อมทั้งครูและนักเรียน มีการจัดศูนย์ฝึกอบรมภาษาอังกฤษ เพื่อถ่ายทอดหลักสูตรอย่างต่อเนื่อง สถานศึกษาต่างๆ ที่เข้าร่วมโครงการนำกระบวนการและองค์ความรู้ไปถ่ายทอดให้กับครูในโรงเรียนของตนเอง ทำให้ระดับผลสัมฤทธิ์ภาษาอังกฤษดีขึ้น สร้างโอกาสการเข้าถึงแหล่งความรู้ที่เป็นภาษาอังกฤษ เป็นการวางรากฐานสำหรับการเรียนภาษาอังกฤษในระดับสูงอย่างยั่งยืน และมีการถ่ายทอดองค์ความรู้จากโครงการนวัตกรรมไปยังหน่วยงานอื่น ในเชิงการพัฒนาบุคลากรทางการศึกษาที่มีความสนใจเข้าร่วมเป็นโรงเรียนเครือข่าย ซึ่งมีทั้งหมด 7 รุ่น จำนวน 37 หน่วยงาน สามารถแยกเป็น ครูแกนนำที่เข้าร่วมโครงการจำนวน 303 ท่าน นักเรียนที่ได้รับการถ่ายทอดองค์ความรู้จากโครงการ จำนวน 18,025 คน องค์กรภายนอกได้นำแนวทางไปใช้ประโยชน์ และเกิดผลเชิงประจักษ์ในการจัดการเรียนการสอน ให้เกิดประโยชน์กับผู้เรียน ผู้สอน ผู้บริหารสถานศึกษา และชุมชน ที่มีการขับเคลื่อนการพัฒนาไปพร้อมกัน คือ ผลการเรียนรู้ในรายวิชาภาษาอังกฤษดีขึ้น คิดเป็นร้อยละ 95 ผู้เรียนที่เข้าร่วมโครงการ ได้เข้าศึกษาต่อในระดับมัธยมศึกษาในหลักสูตร English Program ของโรงเรียนประจำจังหวัดที่มีชื่อเสียง และมีผลงานรางวัลที่ได้จากการเข้าร่วมโครงการพัฒนาทักษะภาษาอังกฤษด้วยระบบถอดรหัสเสียงและตัวอักษร (Phonemics and Phonics) เพื่อการเรียนรู้ตลอดชีวิตโดยมีหลักฐานเอกสารโครงการและรายงานผลการติดตามประเมินผลโครงการของหน่วยงานภาครัฐหรือองค์กรปกครองส่วนท้องถิ่นอื่น





ภาพนวัตกรรม



ภาพนวัตกรรม

5 ประโยชน์ที่ประชาชนได้รับ

โครงการพัฒนาทักษะการอ่านภาษาอังกฤษด้วยระบบถอดรหัสเสียงและตัวอักษร (Phonemics and Phonics) เพื่อการเรียนรู้ตลอดชีวิต (กำหนดให้โรงเรียนเทศบาลในสังกัดเทศบาลเมืองลำพูน ดำเนินการตามจุดเน้นและแนวนโยบายโดยให้โรงเรียนจัดโครงการและกิจกรรมตามบริบทของแต่ละโรงเรียน) 1) โรงเรียนเทศบาลในสังกัดเทศบาลเมืองลำพูน 4 โรงเรียน 2) ผู้ปกครองที่ส่งบุตรหลานเข้าศึกษาในปีการศึกษา 2562 3) นักเรียนที่เข้าศึกษาในปี 2562 4) คณะดูงานปีการศึกษา 2562 5) องค์การบริหารส่วนตำบลป่าไผ่ จังหวัดอ่างทอง 6) โรงเรียนเทศบาลท่าอิฐ จังหวัดอุตรดิตถ์ 7) เทศบาลตำบลยุหว่า จังหวัดเชียงใหม่ 8) เทศบาลตะกั่วป่า จังหวัดพังงา 9) เทศบาลตำบลช่อแฮ จังหวัดแพร่ 9) เทศบาลเมืองพะเยา จังหวัดพะเยา 10) องค์การบริหารส่วนจังหวัดลำพูน 11) เทศบาลจังหวัดบุรีรัมย์ จังหวัดบุรีรัมย์ และ 12) เทศบาลเมืองอโยธยา จังหวัด พระนครศรีอยุธยา และจัดตั้งศูนย์การเรียนรู้โครงการพัฒนาทักษะการอ่านภาษาอังกฤษด้วยระบบถอดรหัสเสียงและตัวอักษร (Phonemics & Phonics) ณ โรงเรียนเทศบาลประตูลี้ และ โรงเรียนเทศบาลสันป่ายางหลวง

ปี 2562 ภายใต้โครงการพัฒนาทักษะการอ่านภาษาอังกฤษด้วยระบบถอดรหัสเสียงและตัวอักษร (Phonemics and Phonics) เพื่อการเรียนรู้ตลอดชีวิต (กำหนดให้โรงเรียนเทศบาลในสังกัดเทศบาลเมืองลำพูนดำเนินการตามจุดเน้นและแนวนโยบายโดยให้โรงเรียนจัดโครงการและกิจกรรมตามบริบทของแต่ละโรงเรียน) ร่วมกับ สมาคมสันนิบาตเทศบาลแห่งประเทศไทย



ภาพนวัตกรรม

โครงการนวัตกรรม

1132 ส่งต่อด้วยรัก พิทักษ์ชีวิต.

1 ความเป็นมาของโครงการ

บริการการแพทย์ฉุกเฉินเป็นบริการสาธารณะด้านการสาธารณสุขที่อยู่ในอำนาจหน้าที่ของเทศบาล ซึ่งร่วมมือกับหน่วยงานสังกัดกระทรวงสาธารณสุข แต่มีข้อจำกัดในการให้บริการที่หน่วยงานท้องถิ่นจะรับส่งผู้ป่วยได้เฉพาะฉุกเฉินเท่านั้น ที่จะส่งต่อการรักษาพยาบาลให้กับสถานพยาบาลของรัฐได้ ส่วนที่เป็นบริการด้านสาธารณสุขอื่นและการประสบกับภัยต่าง ๆ ที่ประชาชนต้องประสบในชีวิตประจำวันที่ไม่ฉุกเฉินและการให้ความช่วยเหลือทั่วไปกับผู้ประสบภัยที่ยังเข้าไม่ถึงบริการของรัฐ ด้วยสาเหตุ ไม่มีเงิน ไม่มีคนดูแล ไม่มีเวลา ไม่มีความรู้ ไม่มีรถ ไม่มีอุปกรณ์ช่วยเหลือ ยังเป็นปัญหาของสังคมอยู่ในปัจจุบัน

เทศบาลเมืองกาฬสินธุ์ จึงได้เล็งเห็นปัญหาความเหลื่อมล้ำต่าง ๆ เหล่านี้ คิดค้นงานบริการสาธารณะที่บริการให้กับประชาชนทั้งมวลด้วยบริการ **1132 ส่งต่อด้วยรัก พิทักษ์ชีวิต** เป็นการส่งต่อผู้ป่วยในภาวะฉุกเฉินตามบริการการแพทย์ฉุกเฉิน และส่งต่อผู้ป่วยที่ไม่ฉุกเฉินที่ประสบปัญหาดังกล่าว และการกู้ภัยต่าง ๆ ตามที่ประชาชนร้องขอ **เพียงโทรหาเรา “1132” บริการ 24 ชั่วโมง** ซึ่งหากไม่มีโครงการนวัตกรรมนี้ ประชาชนในเขตเทศบาลและพื้นที่ใกล้เคียงอาจเข้าไม่ถึงบริการของรัฐและเกิดความสูญเสียในชีวิตและทรัพย์สิน ส่งผลกระทบต่อชีวิตและความเป็นอยู่ของประชาชน หากหน่วยงานของรัฐไม่ใส่ใจในทุกชีวิตทิ้งเขาเหล่านั้นไว้ข้างหลัง ตอกย้ำความเหลื่อมล้ำในสังคมให้มีมากขึ้น

วลีเกี่ยวกับโครงการ

กู้ชีพ กู้ภัย
ไม่ทิ้งใครไว้ข้างหลัง พลังแห่งจิตอาสา

เทศบาลเมืองกาฬสินธุ์

อำเภอเมือง จังหวัดกาฬสินธุ์



นายจารุวัฒน์ บุญเพิ่ม
นายกเทศมนตรีเมืองกาฬสินธุ์

วิสัยทัศน์ของ อปท.

"กาฬสินธุ์เป็นเมืองน่าอยู่ คู่ธรรมาภิบาล"

ข้อมูลทั่วไป

พื้นที่	16.96 ตร.กม.
ประชากร	33,510 คน
รายได้รวมเงินอุดหนุน (ปีงบประมาณ พ.ศ. 2563)	374,259,595.48 บาท
เบอร์โทรศัพท์	0 4381 1671 ต่อ 3



ภาพนวัตกรรม



ภาพนวัตกรรม

2 วิธีการ/กลยุทธ์การดำเนินการ

เทศบาลเมืองกาฬสินธุ์ ได้จัดตั้งทีมกู้ชีพกู้ภัยของเทศบาลขึ้น โดยมีบุคลากรเทศบาลและจิตอาสา พร้อมภาคีเครือข่ายออกให้บริการประชาชนผู้ประสบปัญหา และได้พัฒนาบริการเป็นศูนย์กู้ชีพกู้ภัยเทศบาลเมืองกาฬสินธุ์ เพื่อบริการคนทั้งมวล **โดยใช้เครื่องมือ 5 Why 5 Gen** มาวิเคราะห์หาแนวทางการแก้ไขปัญหาต่าง ๆ บนพื้นฐานของสถานที่จริง ของจริง สถานการณ์จริง มีหลักการทำงานจริง ภายใต้กฎเกณฑ์และระเบียบที่ให้กระทำได้ โดยตั้งคำถามว่า ทำไม ๆ เพื่อที่จะทำให้รู้ถึงปัญหาที่แท้จริงและหาวิธีแก้ไข จนพบว่าบริการ **1132 ส่งต่อด้วยรัก พิทักษ์ชีวิต เป็นบริการที่อุดช่องว่างการแพทย์ฉุกเฉิน** และเป็นบริการเพื่อคนทั้งมวลที่พิทักษ์ชีวิตของทุกชีวิตที่ประสบปัญหาในการดำรงชีวิตประจำวันของคนทุกคนและเป็นการทะลายข้อจำกัดในกฎเกณฑ์ของทางราชการ ด้วยพลังแห่งจิตอาสา และทางออกที่ไม่ขัดต่อกฎเกณฑ์หรือระเบียบของทางราชการ



ภาพนวัตกรรม

3 การดำเนินการและการนำไปปฏิบัติโครงการ

การจัดบริการสาธารณะด้วย**นวัตกรรม 1132 ส่งต่อด้วยรัก พิทักษ์ชีวิต** เป็นการแก้ไขปัญหาความเหลื่อมล้ำและการเข้าถึงบริการสาธารณะของรัฐอย่างเท่าเทียมและเสมอภาค โดยเฉพาะระบบงานส่งต่อในสภาวะไม่ฉุกเฉินพร้อมบริการการแพทย์ทั่วไปสำหรับประชาชนกลุ่มเปราะบาง (Handicap) ที่ประกอบด้วย ผู้ป่วยที่ต้องรับการรักษาอย่างต่อเนื่อง ผู้ป่วยเรื้อรัง ผู้พิการ ผู้ป่วยจิตเวช ผู้ป่วยตามนัด ผู้ยากไร้ผู้ด้อยโอกาสทางสังคม ผู้ป่วยระยะสุดท้าย นักบวช ผู้ด้อยสมรรถภาพชั่วคราว เช่น สตรีมีครรภ์ ให้ได้รับบริการที่ทันท่วงทีและต่อเนื่อง จนเข้าสู่ภาวะปกติและสามารถลดภาระค่าใช้จ่ายทางเศรษฐกิจในกลุ่มผู้ยากไร้ผู้ด้อยโอกาสทางสังคม ลดภาระผู้ดูแล ผู้ช่วยเหลือ ขณะส่งต่อสภาวะไม่ฉุกเฉิน ลดอาการบาดเจ็บซ้ำซ้อน จากการนำส่งเพื่อรักษาตามนัด เป็นการเพิ่มโอกาสในการรักษาให้เกิดประสิทธิภาพยิ่งขึ้นเนื่องจากการเข้าถึงการรักษาต่อเนื่อง และเป็นบริการด้วยหัวใจ (service mind) ดุจญาติมิตร ที่เกิดจากความเป็นจิตอาสาของทีมงานและเครือข่าย ร่วมกับเทศบาลเมืองกาฬสินธุ์

กลุ่มเป้าหมายเป็นผู้ประสบภัยในภาวะฉุกเฉินและไม่ฉุกเฉิน หรือประชาชนผู้ต้องการขอรับบริการทางการแพทย์ทั่วไปที่ประสบปัญหาเดินทางไปรับบริการทางการแพทย์หรือต้องการความช่วยเหลือกรณีมีภัยคุกคามในชีวิตและครอบครัว โดยสามารถให้บริการรับส่งผู้อยู่ในสภาวะฉุกเฉินได้ 387 ราย ได้รับเงินค่าบริการรับส่งเป็นรายได้ของเทศบาล 193,500 บาท ให้บริการที่ผู้อยู่ในสภาวะไม่ฉุกเฉิน 79 ราย และให้บริการประชาชนทั่วไป 430 ราย รวมมีผู้รับบริการทั้งสิ้น 896 รายต่อปี



ภาพนวัตกรรม

4 ความโดดเด่นของนวัตกรรม

นวัตกรรม 1132 ส่งต่อด้วยรัก พิทักษ์ชีวิต เป็นนวัตกรรมต้นทุนต่ำ แต่ให้บริการประชาชนได้อย่างคุ้มค่าและสร้างโอกาสในการเข้าถึงบริการของรัฐ ทั้งในสภาวะฉุกเฉินและไม่ฉุกเฉินได้อย่างเท่าเทียม เพียงเรียกหาเราทีมงานกู้ชีพ กู้ภัย 1132 ตลอด 24 ชั่วโมง โดยแตกต่างจากโครงการอื่น ๆ ของรัฐที่มุ่งเน้นแต่การให้บริการในภาวะฉุกเฉินเท่านั้น และต้นทุนที่ใช้ในการขับเคลื่อน รวม 1,817,857 บาท สามารถช่วยเหลือชีวิตของสรรพสิ่งต่าง ๆ ได้ถึง 896 ราย ซึ่งเมื่อเทียบกับอัตราค่าเฉลี่ยของการรักษาพยาบาลคนไข้ต่อคนเฉลี่ยคนละ 4,088 บาทต่อวันที่นอนรักษาในโรงพยาบาล



ภาพนวัตกรรม

เป็นบริการของรัฐต้องลงทุนและยอมขาดทุน เพื่อกำไรในการอยู่ดีกินดีของประชาชน แต่นวัตกรรมนี้สามารถให้บริการประชาชนได้มากกว่าในราคาต้นทุนที่ต่ำกว่าถึง 50 % (4,088 บาทต่อคน จะใช้เงินต้นทุน 3,662,848 บาท ใน 896 คน)



ภาพนวัตกรรม

5 ประโยชน์ที่ประชาชนได้รับ

1. มีจำนวนผู้รับบริการเฉลี่ย 75 ราย/เดือน แบ่งเป็น
ผู้รับบริการฉุกเฉิน 387 ราย
ผู้รับบริการไม่ฉุกเฉิน 74 ราย
ผู้รับบริการรับส่งทั่วไป 430 ราย
รวมมีผู้รับบริการ 896 ราย/ปี

2. ผู้รับบริการมีความพึงพอใจ ร้อยละ 83.60

3. ระหว่างรับส่งต่อ **ไม่มีผู้เสียชีวิตระหว่างทาง**

4. ได้รับรางวัล อปท.ที่มีผลการดำเนินงานด้านการแพทย์ฉุกเฉินดีเด่นระดับประเทศ

นวัตกรรม 1132 ส่งต่อด้วยรัก พิทักษ์ชีวิต ได้ร่วมมือกับองค์กรภาคประชาชนกลุ่มจิตอาสาที่อาสา เข้ามาร่วมให้บริการกับเทศบาล ในลักษณะเป็นผู้ให้ โดยกลุ่มจิตอาสาใช้ทรัพยากรของกลุ่มในการให้บริการ เช่น รถกู้ชีพ กู้ภัย รถจักรยานยนต์ส่วนตัว เทศบาลให้การสนับสนุนงบประมาณและอาคารสถานที่ และการประสานความร่วมมือและอำนวยความสะดวกต่าง ๆ ในการทำงาน โดยมีบันทึกข้อตกลงความร่วมมือเป็นหลักฐานการปฏิบัติในรูปแบบเครือข่ายการทำงาน เป็นบริการที่ประชาชนเข้าถึงได้ง่ายและเป็นที่นิยมจนยากที่จะไม่สานต่อนวัตกรรมนี้ต่อไปแม้การเมืองท้องถิ่นจะเปลี่ยนแปลงไปก็ตาม


ภาพนวัตกรรม



ภาพนวัตกรรม


ภาพนวัตกรรม


ภาพนวัตกรรม

6 แนวทางในการเผยแพร่นวัตกรรม

นวัตกรรม 1132 ส่งต่อด้วยรัก พิทักษ์ชีวิต สามารถเป็นแบบอย่างให้กับ อปท.อื่น ๆ ที่มีข้อจำกัดในบริการการแพทย์ฉุกเฉิน เพื่อที่จะจัดให้มีบริการทางการแพทย์ที่ไม่ฉุกเฉินได้ และการให้บริการอื่น ๆ ตามอำนาจหน้าที่ของแต่ละ อปท. โดยไม่ขัดกับระเบียบกฎหมายที่เป็นข้อจำกัดของหน่วยงานภาครัฐได้ ซึ่งเทศบาลเป็นแหล่งเรียนรู้นวัตกรรมในงานนิทรรศการต่าง ๆ รวมถึงสื่อประชาสัมพันธ์ต่าง ๆ


ภาพนวัตกรรม



รางวัลองค์กรปกครองส่วนท้องถิ่น

ประจำปีงบประมาณ พ.ศ.2563

ประเภทโดดเด่น

องค์กรปกครองส่วนท้องถิ่นขนาดใหญ่

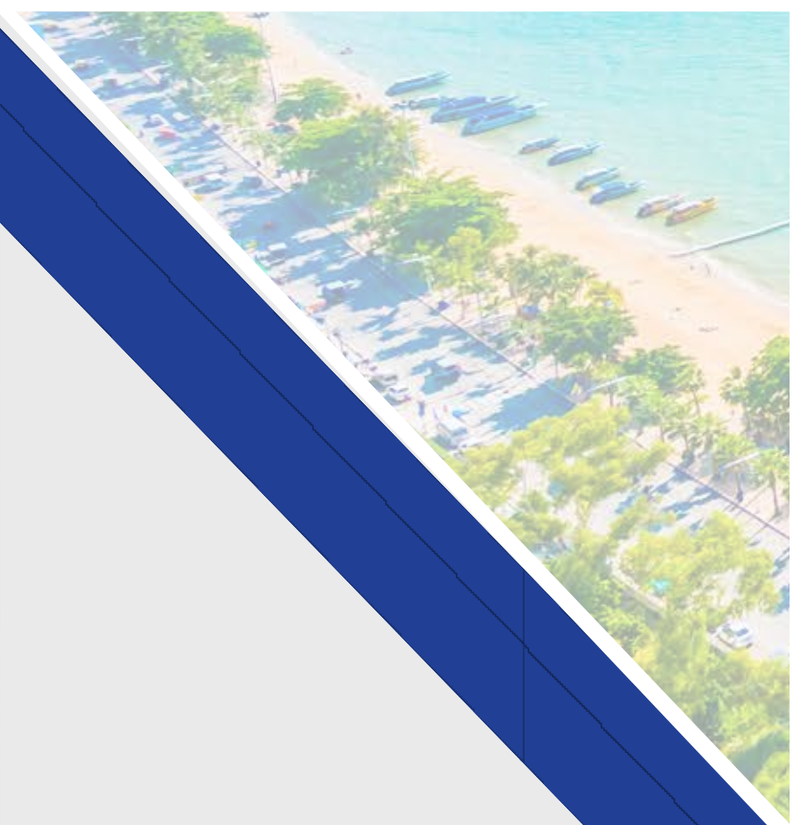

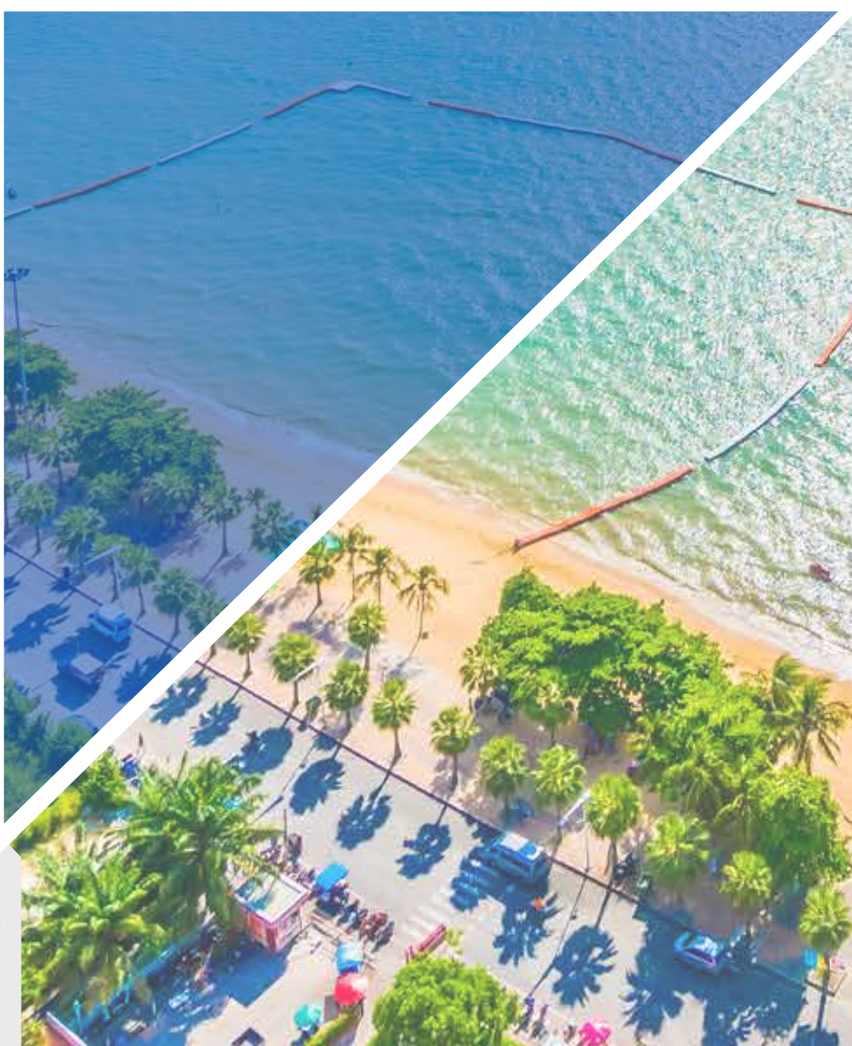



รางวัลองค์กรปกครองส่วนท้องถิ่น

ประเภทโดดเด่น

องค์กรปกครองส่วนท้องถิ่นขนาดใหญ่

ประจำปีงบประมาณ พ.ศ.2563

รางวัลที่ 1
เงินรางวัล
5,000,000 บาท

เทศบาลเมืองแม่เหียะ

นวัตกรรม : การบริการเทศบาลแนวใหม่

รางวัลที่ 2
เงินรางวัล
4,000,000 บาท

เทศบาลนครอุดรธานี

นวัตกรรม : การแก้ไขปัญหาคนไร้สัญชาติ ไร้สถานะทางทะเบียน ในเขตเทศบาลนครอุดรธานี

รางวัลที่ 3
เงินรางวัล
3,000,000 บาท

เทศบาลเมืองเขารูปช้าง

นวัตกรรม : “Khaoroopchang Family Care : ครอบครัวเขารูปช้างเราดูแล”

รางวัล ชมเชย
เงินรางวัล
2,000,000 บาท

เทศบาลเมืองชัยภูมิ

นวัตกรรม : รู้น้ำ รู้ชีวิต



ภาพนวัตกรรม

โครงการนวัตกรรม

การบริการเทศบาลแนวใหม่

1 ความเป็นมาของโครงการ

องค์กรปกครองส่วนท้องถิ่น เป็นหน่วยงานภาครัฐที่ใกล้ชิดกับประชาชนมากที่สุด ด้วยภารกิจมีความครอบคลุมกับการดำเนินชีวิตของประชาชนในพื้นที่ ตั้งแต่การเกิดจนกระทั่งตาย อาทิ การแจ้งเกิด แจ้งตาย การย้ายที่อยู่ การสร้างบ้านที่อยู่อาศัย ความปลอดภัยในชีวิตและทรัพย์สิน สุขภาพอนามัยและสิ่งแวดล้อม รวมไปถึงงานบริการสาธารณะที่อำนวยความสะดวกให้แก่ประชาชนในพื้นที่

เทศบาลเมืองแม่เหียะ ในฐานะเป็นองค์กรปกครองส่วนท้องถิ่นที่ต้องจัดทำบริการสาธารณะและกิจกรรมสาธารณะเพื่อประโยชน์ของประชาชนในท้องถิ่นที่มีปริมาณมาก จึงมีปัญหาด้านงบประมาณสำหรับการดำเนินการและจำนวนบุคลากรไม่เพียงพอ อีกทั้งการเปลี่ยนแปลงด้านบุคลากรโดยการย้ายถ่ายโอนทำให้ขาดความต่อเนื่องในการดำเนินงาน ปัญหาการจัดระบบข้อมูลต่างๆ โดยเฉพาะข้อมูลพื้นฐานที่จำเป็นซึ่งมีจำนวนมาก และอยู่อย่างกระจัดกระจาย ล้วนเป็นอุปสรรคต่อการพัฒนาท้องถิ่นของเทศบาลเมืองแม่เหียะ เพื่อแก้ไขปัญหาดังกล่าว **เทศบาลเมืองแม่เหียะ จึงได้วางแผนและกำหนดยุทธศาสตร์ในการขับเคลื่อนองค์กรแบบองค์รวมหรือมองทั้งระบบไปพร้อมกัน ทำงานในรูปแบบของดิจิทัล (Digitalization)** เพื่อปรับปรุงส่งเสริมและสนับสนุนการทำงานของท้องถิ่นให้เป็นไปอย่างรวดเร็วและมีประสิทธิภาพ **โดยนำรูปแบบ Transformation กับการบริการเทศบาลแนวใหม่** เป็นรูปแบบการจัดทำบริการสาธารณะเพื่อความเป็นเลิศ (Best Practices) โดยมีจุดประสงค์เพื่อส่งเสริมงานบริการสาธารณะของท้องถิ่นให้มีศักยภาพ โดยการริเริ่มบุกเบิก พัฒนามาตรฐานและคุณภาพงานบริการสาธารณะตามภารกิจให้ก้าวหน้าอย่างต่อเนื่อง พร้อมกันนี้ได้พัฒนาไปสู่ศูนย์กลางการเรียนรู้ การแลกเปลี่ยนประสบการณ์ ด้านการพัฒนาคุณภาพและประสิทธิภาพในการจัดทำบริการสาธารณะระหว่างท้องถิ่นต่าง ๆ อีกด้วย

เทศบาลเมืองแม่เหียะ

อำเภอเมือง จังหวัดเชียงใหม่



นายธนวัฒน์ ยอดใจ
นายกเทศมนตรีเมืองแม่เหียะ

วิสัยทัศน์ของ อปท.

"ประชามีสุขทั่วหน้า พัฒนาอย่างยั่งยืน บนพื้นฐานเศรษฐกิจพอเพียง"
(Sustainable Development Happiness Society Sufficiency Economic)

ข้อมูลทั่วไป

พื้นที่	24.405 ตร.กม.
ประชากร	19,553 คน (ข้อมูล ณ 30 กันยายน 2562)
รายได้รวมเงินอุดหนุน (ปีงบประมาณ พ.ศ. 2563)	108,126,580.06 บาท
เบอร์โทรศัพท์	0 5327 6491

การดำเนินงานของศูนย์บริการเป็นเลิศของเทศบาลเมืองแม่เหียะได้มุ่งพัฒนากระบวนทัศน์ใหม่ในการทำงานเพื่อก้าวสู่ยุคเศรษฐกิจและสังคมดิจิทัล บนพื้นฐาน**การพัฒนาท้องถิ่นในรูปแบบ Digital Local Government โดยบูรณาการระหว่างคนเทคโนโลยีและกระบวนการทำงานเข้าด้วยกันเพื่อการตอบสนองความต้องการของประชาชน**ผู้รับบริการอย่างมีประสิทธิผล สามารถตอบสนองนโยบายการพัฒนาภาครัฐไปสู่ยุค 4.0 ซึ่งถือเป็นความท้าทายในการพัฒนาท้องถิ่นโดยผ่านกลไกการขับเคลื่อนชุดใหม่ เน้นการใช้เทคโนโลยี และนวัตกรรม โดยการยกระดับการพัฒนางานบริการสาธารณะให้มีมาตรฐาน สามารถพัฒนาไปสู่ศูนย์การเรียนรู้ต้นแบบให้แก่องค์กรปกครองส่วนท้องถิ่นอื่นๆ ไปพัฒนาและประยุกต์ใช้



ภาพนวัตกรรม

2 วิธีการ/กลยุทธ์การดำเนินการ

เทศบาลเมืองแม่เหียะ ได้นำแนวคิดทฤษฎีเมืองอัจฉริยะ มาปรับใช้ในการดำเนินงาน โดยที่ “เมืองอัจฉริยะ” หรือ smart city เป็นแนวคิดที่ถูกสร้างมาเพื่อรองรับความท้าทายใหม่ๆ ของเมืองในอนาคต แนวคิดของเมืองอัจฉริยะนั้นได้มีผู้ให้คำจำกัดความไว้หลากหลาย เช่น คือเมืองที่มีความสามารถในการสร้างความรู้เพื่อต่อยอดไปสู่การพัฒนาคุณลักษณะเด่นอันเป็นเอกลักษณ์ของเมืองในวิถีทางของตนเองและยากต่อการเลียนแบบ โดย**การพัฒนาความรู้ที่นำไปสู่การพัฒนาประชากรที่มีคุณภาพนี้เองคือฐานรากเพื่อคุณภาพชีวิตที่ดีในการเป็นเมืองอัจฉริยะ** (Yigitcanlar, 2008) เมืองอัจฉริยะด้านดิจิทัล คือ การนำเทคโนโลยีสารสนเทศติดตั้งให้กับเมืองเพื่อนำข้อมูลมาประมวลผล, แบ่งปันและสนับสนุนการถ่ายทอดความรู้และสนับสนุนประชาธิปไตยยุคใหม่ ทั้งนี้เพื่อนำไปสู่การพัฒนาประสิทธิภาพของบริการและโครงสร้างพื้นฐาน โดยมุ่งเน้นไปยังโครงการอัจฉริยะต่าง ๆ เช่น การขนส่งอัจฉริยะ พื้นที่สาธารณะ เป็นต้น (Ishida, 2000) (Aurigi, 2005) (Downey, 1999) เมืองอัจฉริยะคือเมืองที่มีการพัฒนาอย่างยั่งยืนผ่านเทคโนโลยีเพื่อจัดการปัญหาและพัฒนาประสิทธิภาพของเมือง เช่น การสร้างพลังงานที่มีประสิทธิภาพและลดการปล่อยก๊าซคาร์บอนไดออกไซด์เพื่อไปสู่การเป็นเมืองสีเขียว (Bătăgan, 2011) เมืองอัจฉริยะที่ตอบโจทย์ของความเป็นอยู่ที่ดีนั้น มีวัตถุประสงค์เพื่อนำคุณภาพชีวิตที่ดีที่สุดมอบแก่ประชาชนผู้อยู่อาศัยและสร้างความเชื่อมโยงของภาคส่วนต่าง ๆ เพื่อให้ทั้งภาคประชาชนและภาคธุรกิจได้รับประโยชน์สูงสุด โดยไม่ใช้เพียงเทคโนโลยีอย่างเดียวเท่านั้นแต่ยังต้องผสานวัฒนธรรม, ประวัติศาสตร์, ความเชื่อมโยงของพื้นที่และสภาพอากาศนำไปสู่ความสำเร็จของเมืองอีกด้วย (Caragliu, 2012) (OECD, 2010)

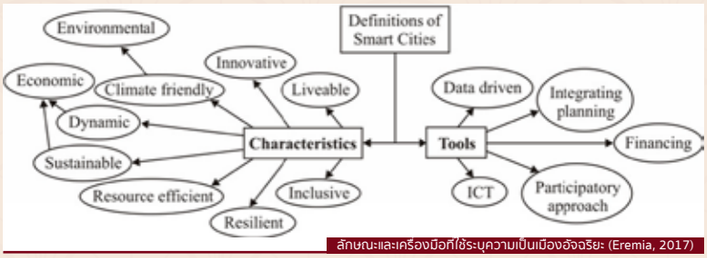

ลักษณะและเครื่องมือที่ใช้ระบุความเป็นเมืองอัจฉริยะ (Eremia, 2017)

เทศบาลเมืองแม่เหียะ มีเป้าหมายในการ**นำเทคโนโลยีดิจิทัลมาใช้เพื่อยกระดับคุณภาพการบริหารจัดการและการบริการที่เป็นเลิศ เพื่ออำนวยความสะดวกให้แก่ประชาชนและผู้รับบริการ ประชาชนสามารถเข้าถึงข้อมูลข่าวสาร การยื่นแบบคำร้องต่างๆ เพื่อขออนุมัติตามวัตถุประสงค์ของผู้ร้องขอ ผ่านระบบอินเทอร์เน็ตโดยง่ายและสะดวก** ใช้ความรอบรู้ด้านดิจิทัลถึงระดับที่สามารถใช้เทคโนโลยีดิจิทัลในชีวิตประจำวัน การเชื่อมต่อสื่อสารกันได้อย่างมีประสิทธิภาพ ทั่วถึงและเป็นธรรม ดำเนินการจัดทำฐานข้อมูลจัดเก็บอยู่ในระบบสารสนเทศทางภูมิศาสตร์ เพื่อให้สามารถเรียกออกมาใช้ในการจัดทำแผนงานโครงการต่างๆ ของเทศบาล เพื่อพัฒนาเทศบาลฯ อย่างเป็นรูปธรรมตลอดจนเพื่อเป็นการเตรียมความพร้อมต่อการขยายตัวของเศรษฐกิจและสังคมในพื้นที่ของเทศบาลฯ ยกระดับและเพิ่มประสิทธิภาพขีดความสามารถในการให้บริการสาธารณะและการให้บริการประชาชนภายใต้แนวคิด **“รวบรวมข้อมูลทุกอย่างให้เป็นหนึ่งเดียว”** โดยศูนย์ข้อมูล Maehia One Data สามารถสืบค้นข้อมูลได้ง่าย และทราบตำแหน่งที่ตั้งทางภูมิศาสตร์ ทำให้สามารถวิเคราะห์ผลดีผลเสียเพื่อสนับสนุนการตัดสินใจในการกำหนดนโยบายจัดทำแผนพัฒนาท้องถิ่น เทศบัญญัติหรือโครงการต่าง ๆ ได้อย่างมีประสิทธิภาพ อีกทั้งยังสามารถพัฒนาระบบฐานข้อมูลเพื่อวางแผนพัฒนาในด้านต่าง ๆ แก้ไขปัญหาความเดือดร้อนให้กับประชาชนได้อย่างมีประสิทธิภาพ ประสิทธิผล ก่อให้เกิดความคุ้มค่า



ภาพนวัตกรรม

ประหยัดเวลา ประหยัดทรัพยากรในการจัดการและการบริการสาธารณะในพื้นที่ ประชาชนได้รับประโยชน์จากการจัดเก็บรายได้ที่เพิ่มขึ้นอันนำมาสู่การพัฒนาท้องถิ่นที่มากขึ้น

ซึ่งปัจจุบันโครงการดังกล่าวได้ให้บริการแก่พี่น้องประชาชนอย่างต่อเนื่องและสร้างประโยชน์ด้านการบริการของเทศบาลเมืองแม่เหียะเป็นอย่างดี ในขณะที่ระบบการบริการดังกล่าวจำเป็นต้องมีการพัฒนาอย่างต่อเนื่อง ทั้งนี้เพื่อการยกระดับการบริการ ด้วยเหตุผลดังกล่าวเทศบาลเมืองแม่เหียะ จึงได้มีแนวคิดต่อยอดในการพัฒนาระบบกลางเพื่อเพิ่มศักยภาพในการบริหารจัดการพื้นที่เมือง และยกระดับมาตรฐานการให้บริการของเทศบาลเมืองแม่เหียะ เพื่อสร้างโอกาสในการพัฒนาด้านเศรษฐกิจและการลงทุนในพื้นที่ นั่นคือ**การใช้แอปพลิเคชัน เข้ามาสู่ระบบการอนุมัติ และการบริการต่างๆได้อย่างรวดเร็ว และทันสมัย** เพื่อให้การเข้าถึงงานบริการของภาครัฐจะไม่ใช่เรื่องที่ยุ่งยากอีกต่อไป ผู้รับบริการทุกระดับสามารถเข้าถึงงานบริการสาธารณะ ได้อย่างทั่วถึงและเป็นธรรม


ภาพนวัตกรรม

3 การดำเนินการและการนำไปปฏิบัติโครงการ

1. ยกระดับและเพิ่มประสิทธิภาพขีดความสามารถในการให้บริการสาธารณะและการให้บริการประชาชน โดยนำเทคโนโลยีมาปรับใช้ในงานการรับเรื่องของศูนย์บริการเป็นเลิศ ได้แก่ 1) การรับคำร้องในการขอรับบริการต่าง ๆ 2)ระบบอนุมัติออนไลน์มาใช้ในการขออนุญาตก่อสร้าง การขอใบอนุญาต/การต่อใบอนุญาตประกอบกิจการที่เป็นอันตรายต่อสุขภาพ 3) ระบบสารบรรณอิเลคทรอนิกส์ในองค์กร

การดำเนินงานของศูนย์บริการเป็นเลิศได้พัฒนาระบบงานบริการเพื่อให้ครอบคลุมกับภารกิจ และความต้องการของประชาชน โดยมีแนวคิดการพัฒนา 3 ด้านควบคู่ไป ดังนี้

1) ออกแบบจัดการระบบของโปรแกรมศูนย์บริการเป็นเลิศทั้งผู้ดูแลระบบ และผู้ใช้ระบบ

2) การนำเข้าข้อมูลพื้นฐานขององค์กร เช่น ข้อมูลสภาพทั่วไป ข้อมูลโครงสร้างพื้นฐานและสาธารณูปโภค ด้านสังคม เศรษฐกิจ สาธารณสุข สิ่งแวดล้อม เป็นต้น

รวมไปถึงการออกแบบคำร้องที่ครอบคลุม ในทุกภารกิจขององค์กร การส่งต่อเชื่อมโยงข้อมูลสามารถทำได้ง่าย สะดวก และประหยัดค่าใช้จ่าย

3) การสืบค้นหาข้อมูล สำหรับเจ้าหน้าที่หรือประชาชนทั่วไป สามารถทำได้ง่าย และใช้ประโยชน์ได้จริง และพัฒนาจัดทำเครื่องมือแอปพลิเคชั่น เพื่อให้สามารถบริหารจัดการภารกิจงานต่าง ๆ ได้อย่างสมบูรณ์แบบมากยิ่งขึ้น และขยายการบริการไปในหลากหลายเรื่อง **โดยใช้ชื่อแอปพลิเคชั่น “Medee@maehia” หรือ มีดีที่แม่เหียะ**



ภาพแสดง ฟังก์ชันแอปพลิเคชั่น “Medee@maehia” “มีดีที่แม่เหียะ”

2. พัฒนาฐานข้อมูลเพื่อการพัฒนาตำบล Maehia One data ซึ่งเป็นฐานข้อมูลที่เทศบาลมีการเก็บรวบรวมฐานข้อมูลต่าง ๆ ของตำบล และมีการปักหมุด GPS ระบุค่าพิกัดของแต่ละรายการ ในแต่ละชั้นข้อมูล เช่น ชั้นข้อมูลสัตว์เลี้ยง ชั้นข้อมูลเด็ก ชั้นข้อมูลผู้ป่วยติดบ้านติดเตียง ชั้นข้อมูลเสาไฟฟ้า ชั้นข้อมูลจุดเกิดอุบัติเหตุ ฯลฯ โดยสามารถแสดงชั้นข้อมูลในรูปแบบแผนที่ภาพถ่ายทางอากาศทับซ้อนด้วยระวางแนวเขตที่ดิน และสามารถแสดงรายละเอียดของแต่ละหน่วยของข้อมูลที่ได้บันทึกไว้ เช่น ชั้นข้อมูลสัตว์เลี้ยง สามารถแสดงรายละเอียดเพศ ชื่อ พันธุ์ ประวัติฉีดวัคซีน ซึ่งปัจจุบันมีทั้งหมด 79 ชั้นข้อมูล โดยจะมีการปรับปรุงฐานข้อมูลเดิมให้มีความละเอียดมากยิ่งขึ้น และมีการเพิ่มเติมชั้นข้อมูลที่จำเป็นอื่น ๆ โดยให้ประชาชนมีส่วนร่วมในการจัดทำฐานข้อมูล

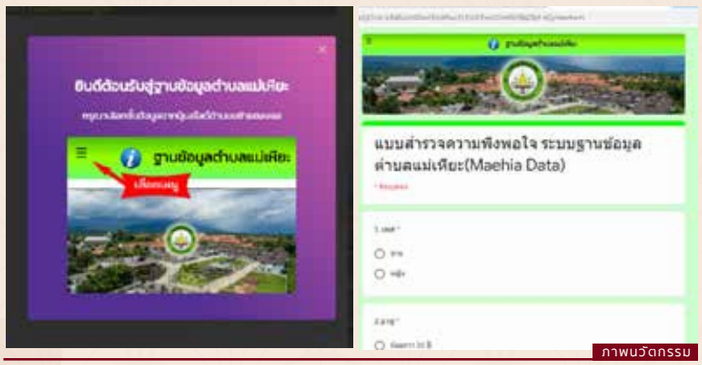

ภาพนวัตกรรม

3. จัดให้มีกลไกการติดตามประเมินผล ทั้งจากบุคคลภายในและบุคคลภายนอก ได้แก่ การวิเคราะห์จากพนักงานผู้ปฏิบัติงาน ซึ่งมีส่วนสำคัญในการผลักดันการดำเนินงานให้บรรลุผลสำเร็จ โดยนำผลที่ได้มาพัฒนาปรับปรุง เพื่อปรับวิธีการดำเนินงานให้มีประสิทธิภาพมากยิ่งขึ้น ส่วนการประเมินจากบุคคลภายนอก จัดให้มีระบบการประเมินความพึงพอใจของผู้ใช้บริการอัตโนมัติ ทั้งนี้ เพื่อใช้เป็นข้อมูลในวิเคราะห์และพัฒนาปรับปรุงระบบบริการให้สามารถตอบสนองความต้องการให้แก่ประชาชนได้อย่างแท้จริง

4 ความโดดเด่นของนวัตกรรม

การพัฒนากระบวนงานการให้บริการ โดยมีเป้าประสงค์เพื่ออำนวยความสะดวกให้แก่ประชาชน สามารถลดขั้นตอนการปฏิบัติงาน ประหยัดค่าใช้จ่ายและลดภาระให้แก่ผู้มาติดต่อราชการเป็นสำคัญ อีกทั้งการใช้เทคโนโลยีและนวัตกรรมเข้ามาดำเนินงานของศูนย์บริการเป็นเลิศ **นับเป็นการยกระดับมาตรฐานการให้บริการภาครัฐให้มีความทันสมัย เปิดโอกาสให้ประชาชนทุกระดับได้รับการบริการสาธารณะอย่างทั่วถึง เท่าเทียม และเป็นธรรม**

นอกจากนั้น ศูนย์บริการเป็นเลิศ นับเป็นคลังข้อมูลที่สำคัญ ด้วยการนำเข้าข้อมูล และพัฒนาระบบฐานข้อมูลโครงสร้างพื้นฐาน ระบบคุณภาพชีวิต และสิ่งแวดล้อมภายในชุมชน ได้เป็นปัจจุบันทำให้การค้นหาและสืบค้นข้อมูล รวมถึงสามารถเข้าถึงข้อมูลภาครัฐได้อย่างรวดเร็วนั้น นำไปสู่การพัฒนาและแก้ไขปัญหาได้อย่างทันท่วงที และเป็นประโยชน์ต่อองค์กรและหน่วยงานที่เกี่ยวข้อง ได้แก่

1. **มีข้อมูลสถานการณ์ทางสังคมระดับตำบลที่ถูกต้อง** ชัดเจน ครอบคลุมทุกกลุ่มเป้าหมาย ที่สามารถใช้ประโยชน์ในการป้องกันและแก้ไขปัญหาสังคมที่เกิดขึ้น

2. องค์กรและหน่วยงานภาครัฐ**สามารถนำข้อมูลไปใช้ประโยชน์** วิเคราะห์สถานการณ์ แนวโน้ม และกำหนดนโยบายและแผนงานในการป้องกันและแก้ไขปัญหาสังคมภาพรวมต่อไป

3. **ภาคประชาชน** สามารถสืบค้นข้อมูล และใช้ประโยชน์จากข้อมูลภาครัฐได้อย่างทั่วถึง และเป็นธรรม

5 ประโยชน์ที่ประชาชนได้รับ

1. เพื่อพัฒนา ยกระดับและรักษาคุณภาพการให้บริการประชาชนในมาตรฐานเดียวกัน สะดวก รวดเร็ว ถูกต้อง และเป็นธรรม รวมทั้งมีความพึงพอใจต่อการให้บริการของศูนย์บริการเป็นเลิศ

2. เพื่อพัฒนาเป็นศูนย์เรียนรู้ต้นแบบและยกระดับการให้บริการขององค์กรปกครองส่วนท้องถิ่นไปสู่ความเป็นเลิศ

6 แนวทางในการเผยแพร่นวัตกรรม

เทศบาลเมืองแม่เหียะ ริเริ่มและพัฒนาระบบการให้บริการตั้งแต่ปี พ.ศ. 2557 ถึงปัจจุบัน โดยใช้เทคโนโลยีและนวัตกรรมสมัยใหม่เข้ามาใช้เพื่อปรับปรุงกระบวนงาน ให้บริการมีความครอบคลุมและสะดวกรวดเร็วมากยิ่งขึ้น โดยมีองค์กรปกครองส่วนท้องถิ่น หน่วยงานภาครัฐ สนใจเข้ามาศึกษาดูงาน และเรียนรู้ระบบงานบริการดังกล่าวหลายแห่ง โดยในปีงบประมาณ พ.ศ.2562 มีจำนวนคณะศึกษาดูงานกว่า 134 คณะ อาทิ วิทยาลัยพัฒนาการปกครองท้องถิ่น สถาบันพระปกเกล้า สำนักงานการตรวจเงินแผ่นดิน คณะนิติศาสตร์ จุฬาลงกรณ์มหาวิทยาลัย สถาบันวิทยาการจัดการแห่งแปซิฟิค สำนักงานคณะกรรมการการเลือกตั้งประจำจังหวัดเชียงใหม่และองค์กรปกครองส่วนท้องถิ่นต่างๆ หากเทศบาลเมืองแม่เหียะ สามารถสร้างต้นแบบของท้องถิ่น (รัฐบาลท้องถิ่น) ที่มีความเป็นเลิศในการให้บริการภาครัฐอัจฉริยะ อนาคตจะถูกขยายผลไปยังท้องถิ่นอื่น ๆ ในที่สุดก็จะสามารถเปลี่ยนแปลงประเทศไทย ให้เป็นท้องถิ่นอัจฉริยะได้อย่างแท้จริง



ภาพนวัตกรรม

โครงการนวัตกรรม

การแก้ไขปัญหาคนไร้สัญชาติ ไร้สถานะทางทะเบียน ในเขตเทศบาลนครอุดรธานี

1 ความเป็นมาของโครงการ

การแก้ไขปัญหาคนไทยไร้สัญชาติในเขตเทศบาลนครอุดรธานี เป็นการช่วยเหลือกลุ่มผู้ยากไร้ และผู้ด้อยโอกาส จำนวน 1,255 คน ซึ่งส่วนใหญ่เป็นผู้ที่ย้ายถิ่นฐานจากพื้นที่ที่มีความเจริญทางเศรษฐกิจน้อยกว่า มาอาศัยในเขตเทศบาลนครอุดรธานี ให้มีบัตรประจำตัวประชาชนไว้แสดงตน หากไม่มีบัตรประจำตัวประชาชน ทำให้ขาดโอกาสที่จะเข้าถึงสิทธิขั้นพื้นฐานของรัฐ ขาดโอกาสทางการศึกษา สุ่มเสี่ยงต่อการถูกล่อลวงเข้าสู่กระบวนการค้ามนุษย์ เป็นต้นเหตุนำไปสู่ปัญหาอื่น ๆ เช่น ปัญหาอาชญากรรม ยาเสพติด การค้าประเวณี ถือเป็นภัยคุกคาม ด้านความมั่นคงรูปแบบใหม่ (Non-Traditional Security) ซึ่ง Universal Declaration of Human Rights ถือว่าการค้ามนุษย์ เป็นอาชญากรรมระหว่างประเทศที่สังคมโลกให้ความสำคัญเป็นอย่างยิ่ง

เทศบาลนครอุดรธานี ได้น้อมนำกระแสพระราชดำรัสของพระบาทสมเด็จพระปรมินทรมหาภูมิพลอดุลยเดช รัชกาลที่ 9 ให้ไว้เมื่อวันที่ 18 กุมภาพันธ์ 2544 ที่ต้องการให้ภาครัฐช่วยเหลือคนไทยไร้สัญชาติให้ได้สัญชาติไทย มาเป็นแรงบันดาลใจในการแก้ไขปัญหาโดยมีกองทะเบียนราษฎรและบัตรประจำตัวประชาชน รับผิดชอบงานโดยตรง มีการบูรณาการทำงานในเชิงรุกร่วมกันอย่างมีประสิทธิภาพระหว่างหน่วยงานภาครัฐ ภาคเอกชนและภาคประชาชน และสามารถช่วยเหลือคนไทยไร้สัญชาติ ตั้งแต่ พ.ศ. 2551 จนถึงปัจจุบัน ได้จำนวน 1,237 คน การแก้ไขปัญหาคนไร้สัญชาติ ไร้สถานะทางทะเบียนในเขตเทศบาลนครอุดรธานี ยังไม่มีหน่วยงานใดรับผิดชอบโดยตรง กลุ่มคนที่มีปัญหาดังกล่าวจะมาติดต่อที่งานทะเบียนราษฎร ประกอบกับการเพิ่มชื่อในฐานข้อมูลทะเบียนราษฎร จะต้องดำเนินการภายใต้พระราชบัญญัติการทะเบียนราษฎร พ.ศ. 2534, พระราชบัญญัติสัญชาติ พ.ศ.2508, ระเบียบสำนักทะเบียนกลางว่าด้วยการจัดทำทะเบียนราษฎร พ.ศ.2534 ซึ่งการดำเนินการคนไร้สัญชาติ ไร้สถานะทางทะเบียน จะต้องนำพยานหลักฐาน พยานบุคคลมาประกอบการพิจารณาอนุมัติด้วย ซึ่งกลุ่มคนดังกล่าว ส่วนมากจะขาดพยานหลักฐานพยานบุคคลที่จะนำมาประกอบการพิจารณาอนุมัติ เทศบาลนครอุดรธานี ต้องการช่วยเหลือผู้ไร้สัญชาติ ไร้สถานะทางทะเบียนในเขตเทศบาลนครอุดรธานี ให้มีโอกาสในการเข้าถึงสิทธิขั้นพื้นฐานในการดำรงชีวิต หากไม่ช่วยเหลือให้มีสถานะทางทะเบียน จะส่งผลกระทบไปยังรุ่นบุตรหลานของกลุ่มคนเหล่านี้ ซึ่งมีแนวโน้มที่จะเพิ่มขึ้นอีก เทศบาลนครอุดรธานีได้เริ่มสำรวจเมื่อปี พ.ศ.2551 พบจำนวน 1,255 คน การดำเนินเป็นไปอย่างล่าช้าเนื่องจากคนไทยไร้สัญชาติฐานะยากจนต้องประกอบอาชีพเลี้ยงตนเองและครอบครัว ขาดพยานหลักฐาน พยานบุคคลที่จะพิสูจน์ยืนยันว่าเป็นคนไทย เป็นกลุ่มเสี่ยงต่อการถูกล่อลวงโดยกระบวนการค้ามนุษย์ จึงได้นำนวัตกรรมการแก้ไขปัญหาคนไทยไร้สัญชาติมาปรับใช้ ทำให้ได้รับสัญชาติไทยและบัตรประจำตัวประชาชนเพื่อแสดงตนในการเข้าถึงสิทธิขั้นพื้นฐานจากภาครัฐ เพื่อยกระดับคุณภาพชีวิต

เทศบาลนครอุดรธานี

อำเภอเมือง จังหวัดอุดรธานี



ดร.อิทธิพนธ์ ตรีวัฒนสุวรรณ
นายกเทศมนตรีนครอุดรธานี

วิสัยทัศน์ของ อปท.

"นครอุดรธานีน่าอยู่อาศัย ร่วมใจพัฒนา ศูนย์การค้าการลงทุน สืบสานวัฒนธรรม น้อมนำปรัชญาเศรษฐกิจพอเพียง"

ข้อมูลทั่วไป

พื้นที่	47.70 ตร.กม.
ประชากร	130,368 คน (ข้อมูล ณ 30 กันยายน 2562)
รายได้รวมเงินอุดหนุน (ปีงบประมาณ พ.ศ. 2563)	1,369,345,000 บาท
เบอร์โทรศัพท์	0 4232 5176 ต่อ 85

2 วิธีการ/กลยุทธ์การดำเนินการ

เทศบาลนครอุดรธานี ได้ทบทวนถึงกระบวนการ ขั้นตอน และวิธีการให้ความช่วยเหลือคนไร้สัญชาติ ไร้สถานะทางทะเบียน พบว่า การแก้ไขปัญหายังขาดการจัดการอย่างเป็นระบบและยังคงมีปัญหาอุปสรรคในการดำเนินการอีกหลายประการ อาทิ ปัญหาในเรื่องกฎระเบียบและแนวทางปฏิบัติที่ไม่สอดคล้องกับข้อเท็จจริง รวมถึงปัญหาในเรื่องทัศนคติของเจ้าหน้าที่ผู้ปฏิบัติงาน การทำงานในรูปแบบเดิมๆ ที่ต้องรอให้ประชาชนเข้ามาติดต่อขอรับความช่วยเหลือกับทางราชการเพื่อให้ตนและครอบครัวได้รับการเพิ่มชื่อ และรายการบุคคลในฐานข้อมูลทะเบียนราษฎรเพื่อให้มีบัตรประจำตัวแสดงตน เทศบาลนครอุดรธานีปรับเปลี่ยนกระบวนการทำงานเน้นการให้บริการในเชิงรุก มีความโปร่งใสในการให้บริการของเจ้าหน้าที่ผู้ปฏิบัติงาน โดยให้ประธานชุมชนที่เป็นอาสาสมัครทางการทะเบียนและบัตร 105 ชุมชน สำรวจ ตรวจสอบคนไร้สัญชาติ ไร้สถานะ เพื่อให้ความช่วยเหลือให้ได้รับการเพิ่มชื่อและรายการบุคคลในฐานข้อมูลทะเบียนราษฎร

การดำเนินงาน คนไทยไร้สัญชาติไม่มีพยานบุคคลในพื้นที่ยืนยันว่าผู้ขอสัญชาติเป็นคนไทย และผู้ขอสัญชาติ จำนวน 37 ราย จากที่ช่วยเหลือทั้งหมด 1,527 คิดเป็นร้อยละ 2.42 ขาดแคลนกำลังทรัพย์ในการใช้จ่ายสำหรับตรวจพิสูจน์ DNA กับญาติพี่น้องที่เป็นคนไทย **เทศบาลนครอุดรธานี แก้ปัญหา โดยสร้างความร่วมมือ (Partnership) กับหน่วยงานภาครัฐ ภาคเอกชนและประชาชน เพื่อพิสูจน์ยืนยันว่าผู้ขอสัญชาติเป็นคนไทย** ผลงานการแก้ไขปัญหาคนไร้สัญชาติ สอดคล้องกับหลักปรัชญาเศรษฐกิจพอเพียงของพระบาทสมเด็จพระปรมินทรมหาภูมิพลอดุลยเดช รัชกาลที่ 9 ที่เน้นประชาชนเป็นศูนย์กลางในการพัฒนาเพื่อช่วยเหลือคนไทยไร้สัญชาติ ให้ใช้ชีวิตแบบพอเพียง สามารถพึ่งตนเองได้อย่างยั่งยืนและสอดคล้องกับ The 2030 Agenda for Sustainable Development and Sustainable Development Goals (SDGs) โดยมีความคิดริเริ่มในการพัฒนาการบริการ ดังนี้

1.เทศบาลนครอุดรธานี ต้องการช่วยเหลือผู้ไร้สัญชาติ ไร้สถานะทางทะเบียนในเขตเทศบาลนครอุดรธานี ให้มีโอกาสในการเข้าถึงสิทธิขั้นพื้นฐานในการดำรงชีวิตหากไม่ช่วยเหลือให้มีสถานะทางทะเบียนจะส่งผลกระทบไปยังรุ่นบุตรหลานของกลุ่มคนเหล่านี้ด้วย ซึ่งมีแนวโน้มที่จะเพิ่มขึ้นอีก ซึ่งส่วนมากกลุ่มคนดังกล่าวเป็นผู้ยากไร้ด้อยโอกาส และมีโอกาสที่จะถูกเอารัดเอาเปรียบในสังคม ไม่สามารถดำรงชีวิตเท่าเทียมกับบุคคลอื่น ปัญหาดังกล่าวมีผลกระทบต่อสิทธิขั้นพื้นฐานในการดำรงชีวิตในระยะยาว และเป็นกลุ่มที่สุ่มเสี่ยงต่อการถูกล่อลวงโดยขบวนการค้ามนุษย์ เทศบาลนครอุดรธานี จึงได้เพิ่มความพยายามในการแก้ไขปัญหาดังกล่าว อันเป็นส่วนหนึ่งของมาตรการปราบปรามการค้ามนุษย์ในภาพรวม

2.นำหลักยุทธศาสตร์การจัดการปัญหาสถานะและสิทธิบุคคลที่มีแนวคิดการจัดการปัญหาความมั่นคงในมิติใหม่ โดยคำนึงถึงความสมดุลของสิทธิขั้นพื้นฐานของมนุษย์และความมั่นคงของชาติ โดยไม่ใช้ปัญหาและข้อจำกัดในอดีตมาเป็นอุปสรรคต่อการแสวงหาทางออกในการแก้ไขปัญหาในปัจจุบันและอนาคต โดยยุทธศาสตร์การกำหนดสถานะ จะมีการกำหนดสถานะที่เหมาะสมให้แก่กลุ่มเป้าหมายทุกกลุ่ม มีการจัดทำเอกสารแสดงตน และมีการดูแลคุ้มครองให้ได้รับสิทธิขั้นพื้นฐานอย่างทั่วถึง

3.นำเป้าหมายการพัฒนาแห่งสหัสวรรษ (Millennium Development Goals) สู่เป้าหมายการพัฒนาที่ยั่งยืน (Sustainable Development Gols-SDGs) ภายใต้กรอบสหประชาชาติ ซึ่งมีเป้าหมาย “การพัฒนาที่ยั่งยืน” เพื่อขจัดปัญหาความยากจน การขจัดความหิวโหย สร้างความมั่นคงทางอาหาร ส่งเสริมสุขภาพที่ดีของประชากร



ภาพบรรยากาศ

เพิ่มโอกาสทางการศึกษา ส่งเสริมให้เกิดความยุติธรรมในสังคม ส่งเสริมความร่วมมือ ในระดับนานาชาติ เพื่อให้เกิดการพัฒนาที่ยั่งยืน เป็นต้นมาเป็นหลักในการแก้ไขปัญหาคนไร้สัญชาติ ไร้สถานะในเขตเทศบาลนครอุดรธานี เพื่อมอบโอกาสและคืนสิทธิขั้นพื้นฐานให้กับกลุ่มผู้ด้อยโอกาส

แผนผังการปฏิบัติงานเดิม

กระบวนการแก้ไขปัญหาคนไร้สัญชาติ ไร้สถานะทางทะเบียนในเขตเทศบาลนครอุดรธานี



3 การดำเนินการและการนำไปปฏิบัติโครงการ

จัดทำแผนให้การช่วยเหลือคนไร้สัญชาติ ไร้สถานะทางทะเบียน โดยมีการประชุมร่วมกันระหว่างผู้บริหาร เจ้าหน้าที่ของเทศบาลนครอุดรธานี และประธานชุมชนที่ได้รับแต่งตั้งเป็นอาสาสมัครทางทะเบียนและบัตรในเขตเทศบาลนครอุดรธานี 105 ชุมชน โดยใช้เวทีการประชุมแกนนำองค์กรชุมชนตามโครงการเสริมสร้างความเข้มแข็งและพัฒนาศักยภาพของชุมชน มีการประชุมแกนนำองค์กรชุมชนทุกเดือน โดยเน้นประชาชนเป็นศูนย์กลาง มีประธานชุมชนในฐานะอาสาสมัครทางทะเบียนและบัตรประจำชุมชน ดำเนินการสำรวจ ตรวจสอบถึงสภาพปัญหาและวิถีการดำรงชีวิตซึ่งส่วนมากเป็นผู้ยากไร้และด้อยโอกาสในชุมชนและประสานงานกับทางฝ่ายสอบสวนและส่งเสริมการทะเบียนและบัตร กองทะเบียนราษฎรและบัตรประจำตัวประชาชน เพื่อหาแนวทางในการให้การช่วยเหลือให้ได้รับสถานะและสิทธิตามที่กฎหมายกำหนด โดยมีวัตถุประสงค์หลักเพื่อช่วยเหลือประชาชนผู้ตกหล่นทางทะเบียนที่ยังไม่มีเลขประจำตัวประชาชน 13 หลัก ให้ได้รับการกำหนดสถานะตามกฎหมายและได้รับสิทธิต่างๆ จากทางภาครัฐ เพื่อยกระดับคุณภาพชีวิตในด้านต่าง ๆ ให้ดีขึ้น โดยคำนึงถึงความสมดุลของสิทธิขั้นพื้นฐานของมนุษย์และความมั่นคงของชาติควบคู่กัน ไม่ใช้ปัญหาและข้อจำกัดในอดีตมาเป็นอุปสรรคต่อการแก้ไขปัญหาคนไร้สัญชาติ ไร้สถานะทางทะเบียน ใช้กลยุทธ์การบริหารที่สร้างความร่วมมือ (Partner ship) ระหว่างหน่วยงานภาครัฐ ภาคเอกชน และประชาชน

แผนผังการปฏิบัติงานใหม่

กระบวนการแก้ไขปัญหาคนไร้สัญชาติ ไร้สถานะทางทะเบียนในเขตเทศบาลนครอุดรธานี

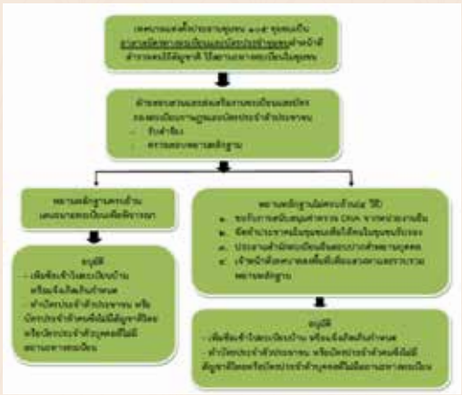

4 ความโดดเด่นของนวัตกรรม

การแก้ไขปัญหาคนไทยไร้สัญชาติในเขตเทศบาลนครอุดรธานี เป็นนวัตกรรมด้านกระบวนการให้บริการภาครัฐ เพื่อเร่งรัดกำหนดสถานะให้กลุ่มคนที่มีปัญหาสถานะให้เข้าถึงสิทธิขั้นพื้นฐานจากรัฐ **โดยให้ความสำคัญกับสิทธิด้านการศึกษาและสาธารณสุขเป็นลำดับแรก** ครอบคลุมการแก้ไขปัญหาทั้งในปัจจุบันและอนาคต มีแนวทางการบริหารจัดการอย่างเป็นระบบ เป็นการแก้ไขปัญหาเพื่อให้กลุ่มคนยากไร้และด้อยโอกาส จำนวน 1,255 คน พึ่งพาตนเองได้อย่างยั่งยืน โดยให้ประธานชุมชน คนในชุมชน และกลุ่มคนไทยไร้สัญชาติร่วมมือกันในการแก้ไขปัญหาในชุมชนของตนเอง โดยยกระดับคุณภาพมาตรฐานการให้บริการประชาชน ซึ่งเป็นการสนับสนุน Thailand 4.0 ของรัฐบาลในการขับเคลื่อนประเทศไทยสู่ความมั่งคั่ง มั่นคง และยั่งยืน และสอดคล้องกับกลไกสิทธิมนุษยชน (ASEAN Human Right Body- AHRB) ที่ต้องการส่งเสริมและคุ้มครองสิทธิมนุษยชนของประชาชาติในอาเซียน



ภาพนวัตกรรม

5 ประโยชน์ที่ประชาชนได้รับ

การแก้ไขปัญหาคนไทยไร้สัญชาติได้รับการพัฒนาให้คนไทยไร้สัญชาติเข้าถึงบริการได้อย่างทั่วถึง และเท่าเทียม โดยเพิ่มกระบวนการที่สำคัญ คือ การแก้ไขปัญหาผ่านประธานชุมชน 105 ชุมชน ครอบคลุมพื้นที่ในเขตเทศบาลทั้งหมด เทศบาลได้ตระหนักถึงความสำคัญในการแก้ไขปัญหาคนไทยไร้สัญชาติ หากไม่แก้ไขปัญหาจะส่งผลกระทบต่อความมั่นคงของชาติในระยะยาว ผลกระทบดังกล่าวไม่จำกัดเฉพาะที่จะเกิดจากกลุ่มบุคคลกลุ่มนี้โดยตรงเท่านั้น แต่จะรวมถึงกลุ่มบุตรหลานที่จะเกิดขึ้นในภายหลังที่จะไม่ได้สัญชาติไทย ซึ่งจะเป็นปัญหาด้านสังคมตามมาเป็นการเพิ่มความรุนแรงของปัญหาให้มากยิ่งขึ้น



ภาพนวัตกรรม

เมื่อบุคคลไร้สัญชาติได้ เป็นคนไทยจะได้รับโอกาสเข้ารับการศึกษาขั้นพื้นฐานทำให้คนไทยได้รับสัญชาติไทยในปี พ.ศ. 2551 จนถึงปัจจุบัน จำนวน 1,237 คน คิดเป็นร้อยละ 98.57 จากข้อมูลผู้ไร้สัญชาติ ไร้สถานะทางทะเบียน จำนวน 1,255 คน ซึ่งผลจากการแก้ไขปัญหา ทำให้คนไทยไร้สัญชาติ จำนวน 1,237 คน เข้าถึงสิทธิขั้นพื้นฐาน ตามโครงการหลักประกันสุขภาพ คิดเป็นร้อยละ 100 เด็กและเยาวชนเข้าถึงสิทธิขั้นพื้นฐานในการศึกษาภาคบังคับ จำนวน 748 คน คิดเป็นร้อยละ 83.95 โดยเข้ารับการศึกษาในสถานศึกษาสังกัดเทศบาล จำนวน 418 คน และเข้ารับการศึกษาในศูนย์การศึกษานอกระบบและการศึกษาตามอัธยาศัย (กศน.) จำนวน 330 คน ทำให้มีความรู้มีส่วนช่วยในการพัฒนาประเทศตามศักยภาพที่มีและการมีอาชีพ มีรายได้ที่มั่นคง ลดปัญหาอาชญากรรม ทำให้เกิดความมั่นคงปลอดภัยในชีวิตและทรัพย์สิน ซึ่งจะช่วยส่งเสริมให้เกิดสันติสุขในสังคม

6 ความยั่งยืนและบทเรียนที่ได้รับ

เทศบาลนครอุดรธานี ได้สร้างเครือข่ายการทำงานร่วมกับอาสาสมัครสาธารณสุขประจำหมู่บ้าน จำนวน 959 คน ซึ่งเป็นคนในเขตเทศบาลนครอุดรธานี ให้เป็นอาสาสมัครทางการทะเบียนและบัตร เพื่อให้ความรู้แก่คนในชุมชน เรื่องการแจ้งเกิดเด็กแรกเกิด ในเวลาที่กฎหมายกำหนด เพื่อให้กลุ่มคนยากไร้ด้อยโอกาส ดำรงชีวิตอยู่ได้อย่างยั่งยืน เทศบาลนครอุดรธานีได้จัดโครงการอบรมอาชีพให้ตามความต้องการ เพื่อให้มีอาชีพเลี้ยงตนเองและครอบครัว ซึ่งบทบาทหน้าที่กองทะเบียนราษฎรยังต้องรับผิดชอบการแก้ไขปัญหาต่อไป และได้ทำงานในรูปแบบเครือข่ายร่วมกับประธานชุมชน ที่เป็นการสร้างพลังการมีส่วนร่วมของภาคประชาชน โดยประธานชุมชนและคนในชุมชนเกิดการเรียนรู้ในการแก้ไขปัญหาด้วยตนเองเกิดองค์กรแห่งการเรียนรู้ในชุมชนและมีการประสานงานกับหน่วยงานภาครัฐ และภาคเอกชน เพื่อแก้ปัญหาโดยหน่วยงานภาครัฐพร้อมให้ความร่วมมือเพราะทุกหน่วยงานยึดประชาชนเป็นศูนย์กลางในการทำงาน

เทศบาลนครอุดรธานีสร้างความยั่งยืนในการแก้ไขปัญหาโดยสร้างองค์ความรู้ให้แก่ประธานชุมชน โดยจัดอบรมตามโครงการพัฒนาความรู้อาสาสมัครทางทะเบียนและบัตร ปีละ 1 ครั้ง เพื่อให้มีความรู้ความเข้าใจในกฎหมายสัญชาติ และสามารถถ่ายทอดองค์ความรู้ให้กับคนในชุมชน ทำให้การแก้ไขปัญหามีประสิทธิภาพ โดยคนในชุมชนและเทศบาลส่งเสริมให้เจ้าหน้าที่ เข้ารับการอบรมหลักสูตรเจ้าหน้าที่บริหารงานทะเบียนและบัตร เพื่อให้มีความรู้ ความเชี่ยวชาญในเรื่องกฎหมายสัญชาติอย่างต่อเนื่อง ตลอดจนคณะผู้บริหารและเจ้าหน้าที่ของเทศบาลร่วมกันกำหนดค่านิยมของเทศบาล UDON TEAM เพื่อสร้างวัฒนธรรมการบริการที่เป็นเลิศ สร้างความพึงพอใจสูงสุดให้กับประชาชน


ภาพนวัตกรรม

โครงการนวัตกรรม

“Khaoroopchang Family Care : ครอบครัวเขารูปช้างเราดูแล”

1 ความเป็นมาของโครงการ

เทศบาลเมืองเขารูปช้างมีประชากรทั้งสิ้น 42,237 คน (ปีพ.ศ. 2562) และมีประชากรผู้สูงอายุจำนวน 6,757 คน คิดเป็นร้อยละ 15.99 ของประชากรทั้งหมด ซึ่งเข้าสู่สังคมผู้สูงอายุ สอดคล้องกับสถานการณ์ของประเทศไทยที่คาดการณ์ว่าในปี พ.ศ. 2568 ประเทศไทยจะก้าวเข้าสู่การเป็นสังคมผู้สูงอายุโดยสมบูรณ์ เทศบาลเมืองเขารูปช้าง ได้จัดทำ **โครงการ “Khaoroopchang Family Care : ครอบครัวเขารูปช้างเราดูแล” เพื่อแก้ไขปัญหา ปัญหาสุขภาพกาย ใจ สังคม จากการแบ่งกลุ่มผู้สูงอายุ**ในเขตเทศบาลเมืองเขารูปช้างตามกลุ่มศักยภาพความสามารถในการปฏิบัติกิจวัตรประจำวัน (Barthel Activities of Daily Living : ADL) เป็น 3 กลุ่ม คือ กลุ่มติดสังคม กลุ่มติดบ้าน และกลุ่มติดเตียง พบว่า ผู้สูงอายุกลุ่มติดสังคม คิดเป็นร้อยละ 88.50 (5,980 คน) กลุ่มติดบ้านคิดเป็นร้อยละ 5.80 (392 คน) และกลุ่มติดเตียงคิดเป็นร้อยละ 0.65 (44 คน) ไม่ได้รับการคัดกรองคิดเป็นร้อยละ 5.05 (341 คน) จากจำนวนผู้สูงอายุทั้งหมด 6,757 คน ซึ่งพบว่า กลุ่มผู้สูงอายุติดบ้านและติดเตียงมีแนวโน้มสูงขึ้น ประกอบกับหน่วยงานภาครัฐและภาคเอกชนที่มีบทบาทหน้าที่เกี่ยวข้องกับการดูแลสุขภาพ สิทธิและสวัสดิการของผู้สูงอายุ ยังคงแยกส่วนในการดำเนินการ การประสานงานระหว่างหน่วยงานมีน้อย ส่งผลให้ข้อมูลเกิดความคลาดเคลื่อน ผู้สูงอายุไม่ได้รับการดูแลช่วยเหลือตามความจำเป็น หรืออาจได้รับความช่วยเหลือซ้ำซ้อน ดังนั้นเพื่อป้องกันปัญหาดังกล่าว จึงจำเป็นต้องมีการวางแผนในการดูแลผู้สูงอายุ ทั้งในเรื่องของการป้องกันการเจ็บป่วย การสร้างเสริมสุขภาพผู้สูงอายุ และการเตรียมความพร้อมของผู้สูงอายุ นอกจากนั้นยังจำเป็นต้องมีระบบการบริหารจัดการที่ดีในการส่งเสริม ป้องกัน รักษา และฟื้นฟูสุขภาพ เพื่อให้ผู้สูงอายุมีศักยภาพและสุขภาวะที่ดี โดยมีแนวทางร่วมกันระหว่างผู้สูงอายุ ญาติและเครือข่ายที่ให้การดูแลช่วยเหลือ

เทศบาลเมืองเขารูปช้าง

อำเภอเมือง จังหวัดสงขลา



นายประสงค์ บริรักษ์
นายกเทศมนตรีเมืองเขารูปช้าง

วิสัยทัศน์ของ อปท.

เป็นองค์กรที่มีความเข้มแข็งมุ่งให้บริการสาธารณะแก่ประชาชนอย่างทั่วถึง รวดเร็ว เป็นธรรมและมีประสิทธิภาพ ประชาชนพึ่งตนเองได้ และมีส่วนร่วมในการพัฒนารูปแบบการบริหารจัดการที่ดี นำไปสู่ความเป็นเมืองน่าอยู่อย่างยั่งยืน

ข้อมูลทั่วไป

พื้นที่	27.49 ตร.กม.
ประชากร	42,957 คน (ข้อมูล ณ 31 กรกฎาคม 2562)
รายได้รวมเงินอุดหนุน (ปีงบประมาณ พ.ศ. 2563)	225,418,000 บาท
เบอร์โทรศัพท์	0 7430 2555

วลีเกี่ยวกับโครงการ

“เราจะดูแลผู้สูงอายุและผู้ที่มีภาวะพึ่งพิงดุจครอบครัว”


ภาพนวัตกรรม

เทศบาลเมืองเขารูปช้าง จึงได้จัดโครงการ โครงการ “Khaoroopchang Family Care : ครอบครัวเขารูปช้างเราดูแล” เพื่อพัฒนากระบวนการดูแลผู้สูงอายุและผู้ที่อยู่ในภาวะพึ่งพิง โดยการมีส่วนร่วมของภาคีเครือข่าย เพื่อให้ผู้สูงอายุมีสุขภาพดี มีคุณภาพชีวิตที่ดี มีความสุขทั้งกายและใจ และได้อาศัยอยู่กับครอบครัวอย่างอบอุ่น

2 วิธีการ/กลยุทธ์การดำเนินการ

เทศบาลเมืองเขารูปช้าง ได้นำแนวคิดผู้สูงอายุมาใช้ในการจัดทำนวัตกรรม “Khaoroopchang Family Care : ครอบครัวเขารูปช้างเราดูแล” โดยคำนึงถึงปัจจัยที่ส่งผลกระทบต่อการดูแลผู้สูงอายุ ทั้งปัจจัยที่มีผลต่อสุขภาพผู้สูงอายุ ปัจจัยที่มีผลต่อความเครียดของผู้สูงอายุและปัจจัยที่มีผลต่อภาวะซึมเศร้าของผู้สูงอายุ ปัจจัยที่มีผลในการดูแลผู้สูงอายุ ซึ่งผู้ที่ทำหน้าที่ดูแลผู้สูงอายุควรทราบถึงปัจจัยที่มีผลต่อการดูแล เพื่อให้เกิดความเข้าใจว่าแต่ละปัจจัยมีความเกี่ยวข้องกันอย่างไร ต้องทำงานไปพร้อมกันอย่างสอดคล้องและมีความเข้าใจกันเพื่อให้บรรลุผล คือ การดูแลผู้สูงอายุให้มีความสุขและมีคุณภาพชีวิตที่ดี

1.ตัวผู้สูงอายุ : ทำอย่างไรให้ผู้สูงอายุตระหนักและเห็นคุณค่าในตัวเองจะได้เกิดความภาคภูมิใจและมีกำลังใจในการมีชีวิตอยู่ต่อไปอย่างมีคุณค่าสุขภาพก็จะแข็งแรงผู้สูงอายุส่วนมากจะมีความรู้สึกว่าตัวเองไม่มีคุณค่าเป็นภาระให้กับครอบครัวทำให้เกิดความวิตกกังวล กลัวลูกหลานไม่สนใจ น้อยใจเมื่อไม่มีใครรับฟังความคิดเห็น ฯลฯ ผู้สูงอายุควรเปิดใจยอมรับการเปลี่ยนแปลงที่เกิดขึ้น ยอมรับฟังความคิดเห็นของลูกหลานไม่เอาแต่ใจหรือคิดว่าตัวเองต้องถูกเท่านั้น ปรับตัวให้มีความยืดหยุ่นยอมรับความช่วยเหลือจากคนในครอบครัว ไม่หงุดหงิดหรือเกรี้ยวกราดใส่คนในครอบครัวโดยไม่มีเหตุผล

2.ครอบครัว : ปัจจัยภายในครอบครัวเป็นพื้นฐานที่สำคัญในการดูแลผู้สูงอายุ โดยผู้ดูแลหลักจะดูแลในเรื่องสุขภาพความเป็นอยู่โดยรวม เช่น เรื่องอาหาร การกินยา ที่อยู่ เครื่องนุ่งห่ม การพักผ่อน สุขอนามัย ส่วนสมาชิกคนอื่นๆ ในครอบครัวก็คอยให้การสนับสนุนเรื่องค่าใช้จ่าย เสื้อผ้า ของใช้ที่จำเป็นสำหรับผู้สูงอายุ ที่สำคัญสมาชิกในครอบครัวก็ต้องมีการปรับตัวบ้างในเรื่องของการทำงานและกิจวัตรประจำวันของสมาชิกในครอบครัวเพื่อให้สอดคล้องกับการดูแลผู้สูงอายุ สมาชิกในครอบครัวต้องพยายามเข้าใจผู้สูงอายุว่าการเปลี่ยนสถานะจาก “ผู้ให้การช่วยเหลือ” มาเป็น “ผู้รับการช่วยเหลือ” นั้นต้องใช้เวลาปรับตัว ดังนั้นการดูแลผู้สูงอายุด้วยความรักความเข้าใจจะทำให้ทั้งตัวผู้สูงอายุและสมาชิกในครอบครัวสามารถปรับตัวเพื่ออยู่ร่วมกันอย่างมีความสุขได้



ภาพนวัตกรรม

3.ผู้ดูแลผู้สูงอายุ : สำหรับสังคมไทยผู้ที่ทำหน้าที่ดูแลผู้สูงอายุส่วนมากจะเป็นลูกหลาน เครือญาติหรือคนในครอบครัว บทบาทของครอบครัวและผู้ดูแลผู้สูงอายุ คือต้องมีความรู้ความเข้าใจเกี่ยวกับการดูแลผู้สูงอายุรวมทั้งการหมั่นหาความรู้เกี่ยวกับการดูแลผู้สูงอายุเพิ่มเติมอยู่เสมอ สร้างการมีส่วนร่วมในการดูแลผู้สูงอายุกับสมาชิกทุกคนในครอบครัวให้สมาชิกในครอบครัวตระหนักว่าหน้าที่การดูแลผู้สูงอายุเป็นหน้าที่ของทุกคนไม่ใช่เป็นหน้าที่ของผู้ดูแลหลักเท่านั้น

เราจะดูแลผู้สูงอายุ ดุจครอบครัว
“Khaoroopchang Family Care”



ภาพนวัตกรรม

4.ชุมชนและสภาพแวดล้อมที่ดี : ชุมชนที่มีระบบการจัดการที่ดีทำให้ชุมชนมีความเข้มแข็ง มีระบบสนับสนุนที่ดีมีการบริหารทรัพยากรอย่างมีประสิทธิภาพ มีการทำฐานข้อมูลเกี่ยวกับคนในชุมชนรวมทั้งผู้สูงอายุ ทำให้คนในชุมชนและผู้สูงอายุสามารถเข้าถึงบริการต่าง ๆ ทั้งบริการด้านสุขภาพ บริการด้านสังคมได้อย่างทั่วถึง การเอาใจใส่ให้บริการผู้สูงอายุโดยบุคลากรที่นอกจากจะมีความรู้และทักษะในการดูแลผู้สูงอายุแล้ว คุณสมบัติที่สำคัญที่ถือว่าจำเป็นต้องมีในการดูแลผู้สูงอายุให้ได้ดีคือความเอื้ออาทรและเจตคติที่ดีต่อผู้สูงอายุ อีกทั้งชุมชนต้องมีสิ่งแวดล้อมที่เอื้ออาทรต่อผู้สูงอายุมีความปลอดภัยและเข้าถึงได้ทั้งสิ่งแวดล้อมในหน่วยบริการและชุมชน

3 การดำเนินการและการนำไปปฏิบัติโครงการ

นวัตกรรมได้มีวิธีการในการดำเนินกิจกรรมดังนี้

1. แจ้งสถานการณ์และแนวโน้มของจำนวนผู้สูงอายุและผู้ที่มีภาวะพึ่งพิง รวมถึงการดำเนินงานใน พ.ศ.2561 ในการประชุมของชุมชนหน่วยงานหรือองค์กรต่าง ๆ

2.จัดประชุมเรื่องแนวทางการดูแลผู้สูงอายุ โดยเชิญภาคีเครือข่ายทั้งภาครัฐ ภาคเอกชน แกนนำจิตอาสา และชุมชน

3.ร่วมวางแผนการดำเนินการ โดยใช้ค่าคะแนน ADL เป็นเครื่องมือในการแบ่งกลุ่มผู้สูงอายุ ผู้พึ่งพิงและเตรียมกลุ่มวัยทำงานตอนปลาย

4.ร่วมกำหนดแนวทางการดูแลผู้สูงอายุให้สอดคล้องกับความต้องการ ตามสภาพปัญหาของผู้สูงอายุแต่ละกลุ่ม โดยภาคีเครือข่ายที่เกี่ยวข้อง ทั้งทางด้านสุขภาพ สิทธิและสวัสดิการ พร้อมทั้งกำหนดผู้รับผิดชอบ

- กลุ่มวัยทำงานตอนปลาย ส่งเสริมสุขภาพเพื่อป้องกันการเกิดโรคเรื้อรังและโรคที่เกิดจากความเสื่อมของอวัยวะร่างกาย ผ่านการรวมกลุ่มหรือชมรมต่าง ๆ

- กลุ่มติดสังคม ลดการพึ่งพา ส่งเสริมให้ผู้สูงอายุพึ่งพาตนเองและเกิดการเรียนรู้ตลอดชีวิต เสริมสร้างการมีรายได้และมีงานทำเพิ่มคุณค่าในตนเอง

- กลุ่มติดบ้าน พัฒนารูปแบบการดูแลผู้สูงอายุและผู้ที่มีภาวะพึ่งพิงที่จำเป็นต้องได้รับการฟื้นฟู ให้กลุ่มเป้าหมายเข้าถึงได้ง่าย ลดเวลาและค่าใช้จ่ายป้องกันการเกิดภาวะแทรกซ้อน ส่งเสริมให้มีการปฏิบัติกิจวัตรประจำวันมากขึ้นหรือสามารถพัฒนาไปเป็นผู้สูงอายุติดสังคม

- กลุ่มติดเตียง ลดภาวะแทรกซ้อนจากโรคที่เป็น ลดระยะเวลาและค่าใช้จ่ายในการรักษาพยาบาล ส่งเสริมให้บุตรหลานมีบทบาทให้การช่วยเหลือดูแลเพื่อแบ่งเบาภาระผู้ดูแลหลัก และส่งเสริมสถาบันครอบครัว

5.ดำเนินกิจกรรมตามแผนงานพร้อมทั้งติดตามการดำเนินงานให้มีประสิทธิภาพ

6.ประเมินผลตามตัวชี้วัด และนำข้อมูลมาวิเคราะห์ผลลัพธ์เพื่อพัฒนา ปรับปรุงการดูแลผู้สูงอายุและผู้ที่มีภาวะพึ่งพิงต่อไป

7.คืนข้อมูลในที่ประชุมเครือข่าย เสนอแนะแนวทางแก้ปัญหาเพื่อดำเนินการในปีถัดไป

โดยเทศบาลเมืองเขารูปช้าง ได้นำจุดแข็งคือความร่วมมือของภาคีเครือข่าย มาเป็นกลยุทธ์ในการการดำเนินงานแต่ละขั้นตอน **เพื่อให้เกิดการรับรู้ การเป็นเจ้าของร่วมกัน อีกทั้งยังคำนึงถึงการลดขั้นตอนในแต่ละกิจกรรมการให้บริการ เพื่อประโยชน์สูงสุดแก่ผู้สูงอายุและครอบครัว** ส่งผลให้โครงการนวัตกรรม “Khaoroopchang Family Care : ครอบครัวเขารูปช้างเราดูแล” สามารถแก้ไขปัญหาในชุมชน มีความต่อเนื่องและประสบผลสำเร็จ

4 ความโดดเด่นของนวัตกรรม

นวัตกรรมมีความโดดเด่นในการพัฒนากระบวนการในการดูแลโดยมีการแบ่งกลุ่มผู้สูงอายุและผู้ที่มีภาวะพึ่งพิง เป็นกลุ่มติดสังคม ติดบ้าน และติดเตียงให้ชัดเจน เพื่อจัดกิจกรรมให้สอดคล้อง เหมาะสมกับปัญหาและความต้องการ ซึ่งจะได้ประโยชน์ในการดำเนินกิจกรรมอย่างสูงสุด มีการเตรียมความพร้อมของกลุ่มวัยทำงานตอนปลายและครอบครัว เพื่อประชาชนสามารถปรับตัวได้ และดำเนินชีวิตได้อย่างมีความสุข มีคุณภาพชีวิตที่ดีเมื่อเข้าวัยสูงอายุ นำเทคโนโลยีทางการสื่อสาร มาอำนวยความสะดวกในการเข้าถึงบริการและการนำทรัพยากรธรรมชาติในพื้นที่มาใช้ให้เกิดประโยชน์ เช่น แอพพลิเคชั่น KRC Care ในการขอรับบริการและวัสดุอุปกรณ์ที่จำเป็นสำหรับผู้สูงอายุและผู้ที่มีภาวะพึ่งพิง กิจกรรมทรายบำบัด วารีบำบัด เป็นต้น นอกจากนี้นวัตกรรมยังช่วยลดภาระค่าใช้จ่ายในการดูแลผู้สูงอายุและผู้ที่มีภาวะพึ่งพิงให้แก่ครอบครัวและภาครัฐ



ภาพนวัตกรรม


ภาพนวัตกรรม

5 ประโยชน์ที่ประชาชนได้รับ

- ญาติและครอบครัว ลดการพึ่งพิงมีเวลาทำงาน ลดระยะเวลาและค่าใช้จ่ายในโรงพยาบาลส่งเสริมสถาบันครอบครัว สุขภาพจิตดีขึ้น

- มิติของสังคม เศรษกิจ สุขภาพ สิ่งแวดล้อมและเทคโนโลยี ผู้สูงอายุพึ่งพาตนเองได้ ไม่เป็นภาระต่อสังคม ส่งเสริมให้ผู้สูงอายุมีอาชีพมีรายได้ ลดค่าใช้จ่ายภาครัฐในการรักษาพยาบาล สามารถนำงบประมาณไปพัฒนาในส่วนอื่นๆได้ ลดอัตราการเกิดโรคเรื้อรัง โรคที่เกิดจากความเสื่อมของอวัยวะ เตรียมความพร้อมของกลุ่มวัยทำงานตอนปลายในการเข้าสู่วัยสูงอายุ ลดการใช้โฟม พลาสติก เช่น ให้ผู้สูงอายุพาปิ่นโตรับประทาน นำเทคโนโลยีการเข้าถึงบริการได้สะดวก ประหยัดเวลาเข้าถึงบริการได้ง่าย


ภาพนวัตกรรม

6 ความยั่งยืนและบทเรียนที่ได้รับ

เทศบาลเมืองเขารูปช้างได้มีการให้บริการเกี่ยวกับการดูแลสุขภาพและสวัสดิการแก่ผู้สูงอายุและผู้ที่มีภาวะพึ่งพิงในทุกมิติ ทั้งด้านเศรษฐกิจ สังคม สุขภาพ สภาพแวดล้อมและบริการสาธารณะ ได้ร่วมมือกับภาคีเครือข่ายในการบูรณาการร่วมกันคิด วางแผนดำเนินการจัดทำโครงการที่รองรับสภาพปัญหาเกี่ยวกับผู้สูงอายุและผู้ที่มีภาวะพึ่งพิง เพื่อขับเคลื่อนที่จะทำให้คุณภาพชีวิตของกลุ่มดังกล่าวดีขึ้น มีส่วนร่วมในชุมชนและพึ่งตนเองได้ โดยโครงการนวัตกรรมได้บรรจุไว้ในแผนพัฒนาท้องถิ่นเทศบาลเมืองเขารูปช้าง (พ.ศ.2561-2565) และแผนงานกองทุนหลักประกันสุขภาพ เทศบาลเมืองเขารูปช้าง เพื่อพัฒนา ต่อยอดให้ดียิ่งขึ้น



ภาพนวัตกรรม

โครงการนวัตกรรม

รู้น้ำ รู้ชีวิต

1 ความเป็นมาของโครงการ

เทศบาลเมืองชัยภูมิตั้งอยู่ในพื้นที่ลุ่มระหว่างเทือกเขาภูแลนคา มีอุทยานแห่งชาติภูแลนคา, อุทยานแห่งชาติตาดโตน และแม่น้ำชี ในช่วงฤดูฝน น้ำจากสันเขาไหลรวมกันลงมาด้านล่าง ผ่านลำห้วยลำประทาว มายังพื้นที่ซึ่งเป็นแอ่งกระทะด้านล่าง เป็นพื้นที่ตั้งของเทศบาลเมืองชัยภูมิ และส่งผลกระทบโดยตรงต่อพื้นที่องค์กรปกครองท้องถิ่นอื่น ๆ รวม 9 แห่ง ก่อนไหลลงสู่แม่น้ำชี ซึ่งจะมีความรุนแรงในฤดูน้ำหลาก ทำให้เกิดน้ำท่วมซ้ำซากและก่อให้เกิดความเดือดร้อนและเสียหายเป็นประจำทุกปี มีประชาชนที่ได้รับความเดือดร้อนจากเหตุน้ำท่วมในเขตเทศบาลและนอกเขตเทศบาล รวมครัวเรือนที่ได้รับความเดือดร้อน 36,521 ครัวเรือน รวมประชาชนผู้ได้รับความเดือดร้อน 102,953 คน และผู้สัญจรไปมาได้รับความเดือดร้อน จำนวน 1,013,150 คน พื้นที่เทศบาลเมืองชัยภูมิและองค์กรปกครองส่วนท้องถิ่นโดยรอบ ตั้งอยู่บริเวณหุบเขาบนที่ราบสูง ยังมีฝนตกน้อย ส่งผลต่อปริมาณน้ำในลำปะทาวที่จะนำมาผลิตน้ำประปาสำหรับครัวเรือนในเขตเทศบาลเมืองขาดความมั่นคง ในด้านการบริหารจัดการน้ำ จึงต้องรณรงค์ให้มีการประหยัดน้ำกินและน้ำใช้ในช่วงหน้าแล้งทุกปี และในเขตองค์กรปกครองท้องถิ่นโดยรอบพื้นที่ในความรับผิดชอบ ฤดูฝนจะมีปัญหาน้ำท่วม อีก 2-3 เดือน จะมีปัญหาภัยแล้งตามมา เนื่องจากไม่มีระบบการบริหารจัดการน้ำที่มีประสิทธิภาพส่งผลให้เกิดการขาดแคลนน้ำอุปโภคบริโภคและการเกษตรทุกปี

การแก้ปัญหาน้ำท่วมในอดีตก่อนริเริ่มโครงการเป็นการดำเนินการในลักษณะที่ต่างหน่วยงานต่างทำในพื้นที่ เช่น กระสอบทรายกั้นน้ำ การสูบน้ำออกจากพื้นที่ การแจกถุงยังชีพ และมาตรการเยียวยาจากภาครัฐตามที่ระเบียบกฎหมายกำหนด

เทศบาลเมืองชัยภูมิ

อำเภอเมือง จังหวัดชัยภูมิ



นายบรรยงค์ เกียรติก้องชูชัย
นายกเทศมนตรีเมืองชัยภูมิ

วิสัยทัศน์ของ อปท.

"พัฒนาคุณภาพชีวิต พิชิตความทุกข์เข็ญ สร้างความร่มเย็น มุ่งเน้นบริการ สร้างพื้นฐานสู่ความยั่งยืน"

ข้อมูลทั่วไป

พื้นที่	30.78 ตร.กม.
ประชากร	35,986 คน (ข้อมูล ณ 30 มิถุนายน 2562)
รายได้รวมเงินอุดหนุน (ปีงบประมาณ พ.ศ. 2563)	281,940,444.50 บาท
เบอร์โทรศัพท์	0 4481 1378

วลีเกี่ยวกับโครงการ

"รู้น้ำ รู้ชีวิต ทำที่ให้น้ำอยู่ ทำทางให้น้ำไป"



ภาพนวัตกรรม

ส่วนการแก้ปัญหาภัยแล้ง ภาคการเกษตร ไม่สามารถแก้ไขได้ เนื่องจากจะต้องใช้น้ำในปริมาณที่มาก ภาคน้ำกินน้ำใช้ในครัวเรือน จะต้องนำรถไปแจกจ่ายน้ำให้แก่ประชาชน

โดยสรุป สภาพปัญหาเรื่องน้ำของเทศบาลเมืองชัยภูมิ คือ ในฤดูฝนน้ำท่วม ในฤดูแล้งขาดน้ำ บริบทเดิมเป็นการแก้ไขปัญหาแบบชั่วคราว ทำเพียงหน่วยงานเดียว (standing alone) และองค์กรปกครองที่ร่วมเผชิญปัญหา ต่างหน่วยงานต่างทำ หน่วยงานมีเป้าหมายเฉพาะแก้ปัญหาในพื้นที่ตนเอง ขาดการรับผิดชอบร่วมกันในพื้นที่ ในช่วงที่มีน้ำมากต่างฝ่ายต่างผลักดันน้ำออกจากพื้นที่ตนเอง ในช่วงที่ขาดน้ำเกิดปัญหาการแย่งน้ำอุปโภคบริโภคกัน

2 วิธีการ/กลยุทธ์การดำเนินการ

จากสภาพปัญหาน้ำท่วมและน้ำแล้งตามที่ได้กล่าวแล้วข้างต้น เทศบาลเมืองชัยภูมิได้พิจารณาเห็นว่าการแก้ปัญหาน้ำท่วมและฝนแล้งไม่สามารถดำเนินการให้เกิดผลให้เกิดความยั่งยืนได้โดยลำพัง ปัจจัยผลสำเร็จของการดำเนินงาน ซึ่งถือเป็นความยุ่งยากหรือความท้าทายที่จะต้องดำเนินงาน คือ การบูรณาการการมีส่วนร่วมในการทำงานร่วมกันเพื่อการเกื้อกูลและความเชื่อมโยงกันใน 3 มิติหลัก ได้แก่

ความท้าทายมิติแรก การสร้างความเชื่อมโยงทางกายภาพโครงสร้างพื้นฐาน (PHYSICAL / INFRASTUCTURE) ในการระบายน้ำและเก็บกักน้ำตั้งแต่ต้นน้ำ คือ พื้นที่ติดบริเวณอุทยานแห่งชาติภูแลนคา กลางน้ำ คือ เทศบาลเมืองชัยภูมิ และปลายน้ำ เป็นระยะทางรวม 21 กิโลเมตร ผ่านทั้ง 9 อปท.

ความท้าทายมิติที่สอง การความเชื่อมโยงของอำนาจหน้าที่ของหน่วยงานที่เกี่ยวข้อง (AUTHORITY CONNECTIVITY) กรมโยธาธิการและผังเมือง โครงการชลประทานจังหวัดชัยภูมิ และอปท.ทั้ง 9 แห่ง เนื่องจากการดำเนินงานจะต้องดำเนินการในพื้นที่จะต้องระดมสรรพกำลังทรัพยากรของหน่วยงานทั้งในระดับส่วนกลาง ส่วนภูมิภาค ส่วนท้องถิ่น เพื่อร่วมดำเนินการตามกรอบอำนาจหน้าที่มิใช่สลายหน้าที่ แต่ประกอบหน้าที่ จากเป้าหมายกระจาย กลายเป็นเป้าหมายรวมหนึ่งเดียว **“ชัยภูมิ ฤดูฝนน้ำไม่ท่วม ฤดูแล้งน้ำไม่ขาด”**

ความท้าทายมิติที่สาม การกระจายผลประโยชน์เชื่อมโยงของประชาชนทุกส่วน (PEOPLE TO PEOPLE CONNECTIVITY) ทุกคนได้รับผลประโยชน์เชื่อมโยงต่อเนื่อง ไม่มองเพียงประโยชน์ส่วนตน แต่สร้างประโยชน์จากคนหนึ่งส่งต่ออีกคนหนึ่ง และร่วมมือในการดำเนินงานจากคนหนึ่งส่งมอบต่ออีกคนหนึ่งจากต้นน้ำจนกระทั่งปลายน้ำ



ภาพนวัตกรรม

เทศบาลเมืองชัยภูมิได้บริหารจัดการอย่างมืออาชีพ โดยเน้นการบริหารงานมุ่งผลสัมฤทธิ์ เพื่อ**แก้ปัญหาน้ำท่วมน้ำแล้งและคุณภาพชีวิตให้เกิดความยั่งยืน** สอดคล้องของเป้าหมายในการพัฒนาตั้งแต่ระดับนานาชาติ ระดับชาติ ลงมาสู่ระดับท้องถิ่นและชุมชน โดยนวัตกรรมนี้ได้นำแนวคิดการพัฒนาเพื่อบรรลุเป้าหมายการพัฒนาแห่งสหประชาชาติ (SDGs) ข้อ 6 มีน้ำสะอาดและการสุขาภิบาล ข้อ 17 การประสานความร่วมมือในการมุ่งสู่เป้าหมาย,ยุทธศาสตร์ชาติ ประเด็นที่ 5, ยุทธศาสตร์การบริหารจัดการทรัพยากรน้ำของประเทศ (2558-2569), แผนพัฒนาจังหวัดชัยภูมิ ด้านที่ 3 นำมาใช้ในระดับท้องถิ่น เพื่อจัดทำยุทธศาสตร์และแผนงานในระดับเทศบาล โดยมีเป้าหมายร่วมกันเป็นหนึ่งเดียว ส่วนร่วมของหน่วยงานที่เกี่ยวข้อง ทั้งในส่วนกลาง ส่วนภูมิภาค ส่วนท้องถิ่น และภาคประชาชนเข้ามามีส่วนร่วม ทำให้เกิดความร่วมมือร่วมใจกันทำ ทำให้สอดคล้องกับบริบทของชุมชนและร่วมมือกันและได้รับประโยชน์อย่างเท่าเทียม (Think Globally, Act Locally, Work Accordingly and Collaboratelly)



ภาพนวัตกรรม

3 การดำเนินการและการนำไปปฏิบัติโครงการ

การดำเนินการเพื่อตอบโจทย์ความท้าท้ายในสามมิติ เทศบาลเมืองชัยภูมิ ได้จัดทำแผนดำเนินงานเชื่อมโยงลำห้วย รวมความยาว 21 กิโลเมตร สามารถทำให้องค์กรปกครองท้องถิ่นที่เข้าร่วมโครงการเตรียมการดำเนินการในส่วนที่เกี่ยวข้อง ทั้งการรับฟังความคิดเห็นจากประชาชนในพื้นที่รับผิดชอบ การเตรียมการจัดซื้อจัดหาน้ำมันเชื้อเพลิงและอาหารเพื่ออำนวยความสะดวกสำหรับเจ้าหน้าที่ผู้ปฏิบัติงาน

การสร้างความเชื่อมโยงด้านอำนาจหน้าที่หน่วยงานในระดับต่างๆ ได้ร่วมมือกันในเชิงระนาบ ซึ่งส่วนกลางได้แก่ กรมโยธาธิการและผังเมือง กรมป้องกันและบรรเทาสาธารณภัย กรมชลประทาน กองอำนวยการรักษาความมั่นคงภายในจังหวัดชัยภูมิ กองบัญชาการช่วยรบที่ 2 จังหวัดนครราชสีมา องค์การบริหารส่วนจังหวัดชัยภูมิ อบต.ท่าหินโงม อบต.นาฝาย อบต.นาเสียว อบต.บ้านเล่า อบต.บุ่งคล้า อบต.กุดตุ้ม อบต.โพนทอง และอบต.หนองไผ่ ส่วนภูมิภาคได้แก่จังหวัดชัยภูมิเป็นผู้สนับสนุนการประสานความร่วมมือและทำ MOU ส่วนเทศบาลเมืองชัยภูมิเป็นเจ้าภาพในการอำนวยการและปฏิบัติงานเชิงพื้นที่ **ได้ร่วมมือดำเนินงาน และกระจายผลประโยชน์ไปสู่ประชาชนทุกภาคส่วน ส่งผลให้การดำเนินงานเป็นไปในทิศทางเดียวกันและสอดประสานสู่เป้าหมายเดียวกัน** (Moving From standing alone to Connectivities



ภาพนวัตกรรม

4 ความโดดเด่นของนวัตกรรม

ความโดดเด่นของนวัตกรรม ตามเทศบาลเมืองชัยภูมิ ได้ยึดหลักธรรมาภิบาล เพื่อความยั่งยืน 10ประเด็น ตามเกณฑ์รางวัลการพัฒนาคุณภาพการบริหารจัดการภาครัฐ (PMQA) หมวดที่ 1 ว่าด้วยการบริหารงานอย่างมีวิสัยทัศน์และธรรมาภิบาล ดังนี้

(1) ประสิทธิผลของการดำเนินงานบรรลุเป้าหมาย **“ฤดูฝนน้ำไม่ท่วม ฤดูแล้งน้ำไม่ขาด ประชาชนมีคุณภาพชีวิตที่ดีขึ้น”**

(2) **ประหยัดงบประมาณ เกิดประสิทธิภาพสูงสุด** จาก 6,718,877.-บาท (ราคาประมาณงาน) ใช้เพียง 1,305,658.80 บาท คิดเป็นประหยัดงบประมาณได้ร้อยละ 80.56

(3) **ตอบโจทย์ปัญหาของประชาชน**มากกว่า 1 แสนคน จาก 9 องค์กรปกครองส่วนท้องถิ่น

(4) **มีจิตสำนึกรับผิดชอบต่อสังคม** ไม่สร้างผลกระทบทางลบต่อสิ่งแวดล้อม ไม่มีการร้องเรียนในการดำเนินงาน

(5) **ความโปร่งใส** ปราศจากข้อร้องเรียน ได้คะแนน ITA 93.79 (เป็นอันดับหนึ่ง ในระดับเทศบาลเมืองของประเทศ)

(6) **การมีส่วนร่วมของภาคประชาชน** ในระดับมีอำนาจในการตัดสิน (Empowerment) และตัดสินใจการดำเนินงานโดยความเห็นชอบจากประชาชน และร่วมดำเนินการโดยประชาชน

(7) **กระจายอำนาจ** มีการประสานอำนาจหน้าที่ในการดำเนินงานและมอบอำนาจในการดำเนินงานให้เจ้าหน้าที่ผู้ปฏิบัติงานมีอำนาจจริงในการตัดสินใจ

(8) การดำเนินงาน**เป็นไปตามหลักกฎหมายและระเบียบปฏิบัติอย่างเคร่งครัด** ไม่มีข้อทักท้วงจากหน่วยหน่วยตรวจสอบภายนอก

(9) การดำเนินงานอย่าง**เสมอภาค ครอบคลุม เท่าเทียม ทั่วถึง** เปิดโอกาสให้ทุกฝ่ายออกความคิดเห็น และสร้างประโยชน์เพื่อส่วนรวม ไม่ทิ้งใครไว้ข้างหลัง

(10) การดำเนินงานเป็นการ**สร้างความสมานฉันท์** เพื่อมุ่งสู่เป้าหมายเดียวกัน “หยุดเป้าหมายกระจาย ให้รวมเป็นเป้าหมายเดียวกัน” จึงไม่ก่อให้เกิดความขัดแย้งในการดำเนินงานของทุกภาคส่วน



ภาพนวัตกรรม

5 ประโยชน์ที่ประชาชนได้รับ

กลุ่มเป้าหมาย คือ อปท. 9 แห่ง 35 หมู่บ้าน 25 ชุมชน 36,973 ครัวเรือน ประชากร 102,953 คน กลุ่มเป้าหมายที่ได้รับผลกระทบทางบวกของโครงการนวัตกรรม พื้นที่การเกษตร สามารถปลูกพืช ปลูกข้าวได้ มีน้ำอุปโภคบริโภคเพียงพอ น้ำไม่ท่วม พื้นที่ทางเศรษฐกิจ ขายของได้ ไม่ขาดรายได้ กลุ่มประชาชนผู้สัญจรผ่านไปมาได้สะดวก ดังนี้



ภาพนวัตกรรม

ปัญหาภัยแล้ง

1.พื้นที่ในเขตเทศบาล ได้รับผลเชิงบวกจำนวน 15 ชุมชน แบ่งเป็นกลุ่มปกติ 22,448 คน และกลุ่มเปราะบาง ได้แก่ ผู้พิการ ผู้สูงอายุ ผู้ด้อยโอกาส จำนวน 5,132 คน น้ำดิบสำหรับผลิตประปา จำนวน 25 ชุมชน ครอบคลุมประชากร 36,227 คน

2.พื้นที่นอกเขตเทศบาล จำนวน 8 อปท มีประชากรกลุ่มปกติ 66,734 คน กลุ่มเปราะบาง 9,736 คน

ปัญหาน้ำท่วม

1.พื้นที่ในเขตเทศบาล ชุมชนพื้นที่เศรษฐกิจ จำนวน 5 ชุมชน มีประชากรกลุ่มปกติ 7,151 คน กลุ่มเปราะบาง 5,132 คน ชุมชนที่เป็นพื้นที่การเกษตร จำนวน 9 ชุมชน จำนวน 15,126 คน

2.นอกเขตเทศบาล 8 อปท. มีประชากรกลุ่มปกติ 66,734 คน กลุ่มเปราะบาง 9,736 คน

3.กลุ่มที่สัญจรไปมาผ่านพื้นที่เขตเทศบาลสามารถสัญจรไปมาได้สะดวกกว่า 1,013,150 ราย/ปี

ปัญหาคุณภาพชีวิต

ข้อมูล TPMAP หรือระบบบริหารจัดการข้อมูลการพัฒนาคนแบบชี้เป้า ซึ่งเป็นความร่วมมือของ สศช. (สนง.คณะกรรมการพัฒนาเศรษฐกิจและสังคมแห่งชาติ) กับ เนคเทค-สวทช. (ศูนย์เทคโนโลยีอิเล็กทรอนิกส์และคอมพิวเตอร์แห่งชาติ กระทรวงวิทยาศาสตร์และเทคโนโลยี (https://www.tpmap.in.th) ข้อมูลดัชนีความยากจน 5 มิติ (สุขภาพ ความเป็นอยู่ การศึกษา รายได้ และการเข้าถึงบริการภาครัฐ) เปรียบเทียบระหว่างปี 2561 และ 2562 พบว่า มีจำนวนคนจนใน 5 มิติ ลดลงทั้งภาพรวมของอำเภอเมืองและตำบลที่มีส่วนร่วมโครงการนวัตกรรม

ความยั่งยืนของการดำเนินการและบทเรียนที่ได้รับข้อมูลดัชนีความก้าวหน้าของคน (Human Achievement Index : HAI) ของ สำนักงานคณะกรรมการพัฒนาเศรษฐกิจและสังคมแห่งชาติ (http://social.nesdc.go.th) ซึ่งมี 8 ดัชนีย่อย รวม 32 ตัวชี้วัด ในส่วนที่เกี่ยวข้องกับนวัตกรรม ได้แก่

ประชากรที่ประสบภัยแล้ง ปี 2558 ลำดับที่ 54 ปี 2560 และ 2562 ไม่มีผู้ประสบภัยแล้ง (ลำดับที่ 1)

ประชากรที่ประสบอุทกภัย ปี 2558 ไม่มีผู้ประสบอุทกภัย (ลำดับที่ 1) ปี 2560 ลำดับที่ 42 ปี 2562 ลำดับที่ 32

6 แนวทางในการเผยแพร่นวัตกรรม

การดำเนินงานตามนวัตกรรม “รู้น้ำ รู้ชีวิต” นับว่าเป็นแบบอย่างในการดำเนินงานที่มีการเผยแพร่ผลงานไปทั่วประเทศ โดยเฉพาะอย่างยิ่งเมื่อวันที่ 25 ธันวาคม 2562 ฯพณฯ นายกรัฐมนตรี พลเอกประยุทธ์ จันทร์โอชา และคณะ ได้เดินทางมาตรวจเยี่ยม และยกย่องให้เป็นโครงการบริหารจัดการน้ำที่เป็นเลิศ ที่สมควรเป็นแบบอย่างในการดำเนินงานของหน่วยงานอื่นต่อไป



รางวัลองค์กรปกครองส่วนท้องถิ่น

ประจำปีงบประมาณ พ.ศ.2563

ประเภทโดดเด่น

เทศบาลตำบล







รางวัลองค์กรปกครองส่วนท้องถิ่น

ประเภทโดดเด่น

เทศบาลตำบล

ประจำปีงบประมาณ พ.ศ.2563

รางวัลที่ 1
เงินรางวัล
5,000,000 บาท

เทศบาลตำบลนาอ้อ

นวัตกรรม : โครงการสวัสดิการชุมชนตำบลนาอ้อ (เงินออมวันละบาท เพื่อสวัสดิการชุมชนตำบลนาอ้อ)

รางวัลที่ 2
เงินรางวัล
4,000,000 บาท

เทศบาลตำบลป่าสัก

นวัตกรรม : โครงการนวัตกรรมเสริมสร้างความปลอดภัยทางถนน ด้วยวัสดุเหลือใช้

รางวัลที่ 3
เงินรางวัล
3,000,000 บาท

เทศบาลตำบลกำแพง

นวัตกรรม : การบริหารจัดการขยะมูลฝอยแบบครบวงจร โดยกระบวนการมีส่วนร่วมเพื่อสิ่งแวดล้อมที่ดีมีประสิทธิภาพอย่างยั่งยืน

รางวัล ชมเชย
เงินรางวัล
2,000,000 บาท

เทศบาลตำบลน้ำสวย

นวัตกรรม : โครงการเกษตรอินทรีย์ วิถีพอเพียง เทศบาลตำบลน้ำสวย อำเภอเมืองเลย จังหวัดเลย


ภาพนวัตกรรม

โครงการนวัตกรรม

โครงการสวัสดิการชุมชนตำบลนาอ้อ
(เงินออมวันละบาทเพื่อสวัสดิการชุมชนตำบลนาอ้อ)

1 ความเป็นมาของโครงการ

เทศบาลตำบลนาอ้อมีประชาชนอาศัยอยู่ ประมาณ 6,192 คน 2,060 หลังคา มีผู้สูงอายุ 1,060 คน ผู้พิการ 358 คน ประชาชนประกอบอาชีพเกษตรกรรมเป็นหลัก ซึ่งเป็นอาชีพที่ต้องมีการลงทุนสูงทุกปี และใช้ระยะเวลาในการเก็บเกี่ยวผลผลิตที่ยาวนาน หากปีใดประสบภัยทางธรรมชาติเกิดความเสียหายกับผลผลิต ทำให้เกษตรกรขาดทุนรายได้ไม่เพียงพอกับรายจ่าย ทำให้เกิดการกู้ยืมและในจำนวนนี้มีการกู้ยืมเงินจากแหล่งเงินกู้นอกระบบที่มีการคิดอัตราดอกเบี้ยสูง ประชาชนมีพฤติกรรมเสี่ยงปัญหาสุขภาพจากการดื่มสุราเป็นประจำถึง หรือบางครอบครัวกระทั้งเงินที่จะใช้ในการจัดงานศพแทบไม่มีต้องไปกู้ยืมมา เทศบาลตำบลนาอ้อจึงได้ดำเนินโครงการสวัสดิการเทศบาลตำบลนาอ้อ เพื่อแก้ไขปัญหา โดย**จัดให้เป็น ระบบสวัสดิการเทศบาลตำบลนาอ้อเพื่อเป็นการช่วยเหลือเกื้อกูลกันของคนในชุมชน**เรื่องการมีสวัสดิการลดปัญหาความเลื่อมล้ำ การจัดให้มีแหล่งเงินทุนดอกเบี้ยต่ำ ที่ดูแลโดยชุมชนเพื่อชุมชนโดยการเชื่อมโยงแต่ละโครงการให้เป็นระบบเครือข่ายมีการสนับสนุนเกี่ยวข้องกัน **เพื่อให้เทศบาลตำบลนาอ้อเป็นเทศบาลตำบลสวัสดิการ** และเป็นการพัฒนาเทศบาลตำบลนาอ้อให้เป็นเทศบาลตำบลที่มีคุณภาพชีวิตที่ดี ตามวิสัยทัศน์ที่ว่า "เทศบาลตำบลนาอ้อตระหนักในความเป็นพลเมืองที่ดี มีขีดความสามารถ มีสังคมและสิ่งแวดล้อมที่เอื้อต่อสุขภาวะ"

วลีเกี่ยวกับโครงการ

“สวัสดิการชุมชน สังคมแห่งการช่วยเหลือเกื้อกูล ลดความเหลื่อมล้ำ สร้างหลักประกันในชุมชน เพื่อคุณภาพชีวิตที่ดี ตั้งแต่ปฏิสนธิจนถึงเชิงตะกอน”

เทศบาลตำบลนาอ้อ
อำเภอเมือง จังหวัดเลย



นายก้าน กุณะวงษ์
นายกเทศมนตรีตำบลนาอ้อ

วิสัยทัศน์ของ อปท.

"ชาวตำบลนาอ้อ ตระหนักในความเป็นพลเมืองที่ดี
มีขีดความสามารถ มีสังคมและสิ่งแวดล้อมที่เอื้อต่อสุขภาวะ"

ข้อมูลทั่วไป

พื้นที่	43 ตร.กม.
ประชากร	6,212 คน
รายได้รวมเงินอุดหนุน (ปีงบประมาณ พ.ศ. 2563)	49,845,012.45 บาท
เบอร์โทรศัพท์	0 4283 4930


ภาพนวัตกรรม

2 วิธีการ/กลยุทธ์การดำเนินการ

ขั้นตอน

สร้างกลไกภายในองค์กรเพื่อรองรับการขับเคลื่อน การจัดสวัสดิการชุมชนไปสู่การปฏิบัติ มีการกำหนดนโยบายทิศทางหรือแผนงานที่แสดงว่าให้ความสำคัญกับการจัดสวัสดิการชุมชนให้กับประชาชนทุกกลุ่มของวัยและเพศสภาพใน 2 เรื่องหลัก คือ

1. มีการกำหนดวิสัยทัศน์ พันธกิจ ยุทธศาสตร์ ค่านิยมหรือการจัดทำแผนปฏิบัติการหรือแผนงาน

2. ผู้บริหารองค์กร มีการสื่อสารนโยบายทิศทาง มาตรการที่แสดงถึงการเปิดระบบราชการให้ประชาชน กลุ่มองค์กร ทุกภาคส่วนเข้ามามีส่วนร่วมในการขับเคลื่อนกองทุนสวัสดิการชุมชน ฯลฯ

กระบวนการ

เพื่อรองรับการขับเคลื่อนการจัดสวัสดิการชุมชนไปสู่การปฏิบัติได้แก่

1.การจัดการเชิงพื้นที่ ประชาชนเป็นเป้าหมายหลักของการพัฒนาเพื่อให้เกิดความยั่งยืนและทั่วถึง ในการจัดสวัสดิการทุกกลุ่มช่วงวัย ยึดหลักความเสมอภาค คุณภาพและความมีประสิทธิภาพ

2. สร้างกลไกภายในองค์กร รองรับการขับเคลื่อนสวัสดิการชุมชนไปสู่การปฏิบัติได้แก่ เป็นสังคมเปิดให้โอกาสประชาชนสะท้อนความต้องการที่แท้จริง มีส่วนร่วมในการออกแบบและตัดสินใจ ประชาชนมีความรับผิดชอบร่วมกัน

3.สร้างความเชื่อมั่นและศรัทธาให้ประชาชนได้แก่ การนำเอาหลักธรรมภิบาลมาใช้ในการบริหารจัดการ เพื่อตอบสนองต่อความต้องการของประชาชน

วิธีดำเนินโครงการนวัตกรรม

จัดตั้งกองทุนสวัสดิการชุมชนตำบลนาอ้อ (ออมวันละบาท) และจัดให้มีสวัสดิการเพิ่มเติมในเรื่องต่าง ๆ ให้ครอบคลุมทุกช่วงวัย ตามความจำเป็นเหมาะสมกับสภาพท้องถิ่น ตั้งแต่สวัสดิการการเกิด การเจ็บป่วย การศึกษา จนกระทั่งเสียชีวิต

กลไกการติดการประเมินผลโครงการ

1. การรายงานผลการปฏิบัติงานของโครงการเป็นเอกสาร

2. การติดตามผลการปฏิบัติงาน การให้บริการแก่สมาชิกและประชาชนทั่วไป (การประเมินความพึงพอใจของผู้รับบริการ)

3 การดำเนินการและการนำไปปฏิบัติโครงการ

กระบวนการบริหารจัดการ

- เป็นการจัดสวัสดิการที่เกิดจากการมีส่วนร่วมในทุกภาคส่วน ตั้งแต่แรกเริ่มในการคัดเลือกตัวแทนจากภาคประชาชนเข้ามาเป็นคณะกรรมการในระดับหมู่บ้าน และคัดเลือกตัวแทนในระดับหมู่บ้านเป็นคณะกรรมการระดับตำบล (คณะกรรมการบริหารกองทุน) การมีคณะกรรมการหลายระดับเป็นการกระจายอำนาจในการทำหน้าที่ ทำให้สมาชิกเข้าถึงง่ายและรวดเร็ว เป็นการอำนวยความสะดวก สามารถเสนอแนะปัญหาความต้องการได้โดยตรง เพื่อนำมาจัดทำเป็นระเบียบข้อบังคับของกองทุนสวัสดิการ และนำมาปรับปรุงให้เป็นปัจจุบันทุกปีตามข้อเสนอของสมาชิก เพื่อใช้เป็นเครื่องมือในการทำงาน

- ที่มาเงินกองทุนสวัสดิการชุมชนฯ

1) การสมทบของสมาชิกออมวันละบาท

2) การสมทบของหน่วยงาน องค์กรปกครองส่วนท้องถิ่น

3) การสมทบจากรัฐ ผ่านสถาบันพัฒนาองค์กรชุมชน (พอช.) และ 4) ผลประการออมทรัพย์จากการซื้อกองทุนเงินสำรองธนบัตรของธนาคารออมสิน 1,000,000บาท และ ธกส. 500,000 บาท

- การช่วยเหลือสมาชิก ประเภทสวัสดิการที่จัด จำนวนเงินช่วยเหลือเป็นไปตามกติการ่วมและฐานะการเงินของแต่ละกองทุน ซึ่งสวัสดิการชุมชนตำบลนาอ้อ ได้ส่งเสริมสนับสนุนการจัดสวัสดิการต่าง ๆ ในชุมชน ซึ่งสวัสดิการที่ได้รับการสนับสนุนจากสวัสดิการชุมชนตำบลนาอ้อความโดดเด่นมีจำนวน 4 สวัสดิการ **ประกอบด้วย 1) สวัสดิการร้านค้าชุมชน 2) สวัสดิการจัดให้มีรถ-รับส่งผู้ป่วย 3) สวัสดิการบ้านมั่นคง 4) สวัสดิการองค์กรผู้อุทิศตน (การเสียชีวิต)**



ภาพนวัตกรรม

แนวความคิดสำคัญ

- เงินเป็นเครื่องมือ ไม่ใช่เป้าหมายการพัฒนาจัดสวัสดิการและสร้างความอยู่ดีมีสุขของประชาชน โดยใช้ฐานทุนที่มีอยู่ภายในมาช่วยเหลือเกื้อกูลกัน อย่างเท่าเทียม

- พัฒนาอย่างองค์รวมเชื่อมโยงกับกิจกรรมและกลุ่มองค์กรอื่นๆ ในชุมชน

- กระบวนการดำเนินงาน**สอดคล้องกับวัฒนธรรมภูมิปัญญาท้องถิ่น** จากสิ่งที่เป็นจริงตามสภาพเศรษฐกิจสังคมในชุมชน ไม่ลอกเลียนคนอื่นเขามาทั้งชุด

- **ทุกคนเป็นทั้งผู้ให้และผู้รับ** เป็นการจัดสวัสดิการของชุมชนโดยชุมชน เพื่อชุมชน

การประสบผลสำเร็จ

ความสำเร็จของกองทุนสวัสดิการชุมชน คือ **สามารถให้การช่วยเหลือสมาชิกได้อย่างกว้างขวางต่อเนื่องครบถ้วน สมาชิกมีส่วนร่วมในการดำเนินการในทุกขั้นตอน** การบริหารจัดการเปิดเผยโปร่งใส ระบบบัญชีการเงินถูกต้องทันเวลาและสมาชิกมีส่วนร่วมในการดำเนินการ เผยแพร่ข้อมูลข่าวสาร ผลการดำเนินงานสู่สมาชิก หน่วยงานที่เกี่ยวข้องและสาธารณะอย่างต่อเนื่อง

- มีความมั่นคงทางการเงิน เพราะสมาชิกจ่ายเงินสมทบครบถ้วนสม่ำเสมอ มีการสนับสนุนจากหน่วยงานอื่น ๆ มีรายรับจากแหล่งอื่น ๆ ของกองทุนอย่างต่อเนื่อง สัดส่วนการจ่ายสวัสดิการให้สมาชิกและค่าใช้จ่ายบริหารจัดการสัมพันธ์กับรายรับ เน้นการพึ่งพาทุนภายในชุมชนท้องถิ่นเป็นสำคัญ

ปัญหาอุปสรรคหลัก ๆ และวิธีการเอาชนะปัญหาอุปสรรค

อุปสรรคเกี่ยวกับระเบียบกฎหมายที่เกี่ยวข้อง ของ พอช. ซึ่งประชาชนไม่มีความเข้าใจในข้อกฎหมายดังกล่าว เทศบาลตำบลนาอ้อจึงเป็นหน่วยงานหลักในการประสานงาน



4 ความโดดเด่นของนวัตกรรม

สวัสดิการชุมชนเทศบาลตำบลนาอ้อ ได้จัดทำขึ้นเพื่อเป็นการช่วยเหลือเกื้อกูลกันของคนในชุมชน สร้างหลักประกันของคนในชุมชน โดยการมีส่วนร่วมของส่วนราชการ ภาคเอกชน ภาคประชาชน มาบูรณาการกัน ทำให้ชุมชนเทศบาลตำบลนาอ้อได้สนับสนุนให้เกิดสวัสดิการที่โดดเด่น **จำนวน 4 สวัสดิการ คือ**

1) **สวัสดิการร้านค้าชุมชนตามแนวทางประชารัฐ** สมาชิกของสวัสดิการชุมชนเทศบาลตำบลนาอ้อ จะเป็นสมาชิกของสวัสดิการร้านค้าชุมชนฯ โดยอัตโนมัติ เพื่อให้สมาชิกสามารถซื้อสินค้าราคาถูกและมีเงินปันผลสิ้นปี ซึ่งได้มีการนำเทคโนโลยีระบบบาร์โค้ดมาใช้สามารถแสดงปันผลเฉลี่ยคืน ให้กับสมาชิกที่มาใช้บริการได้ในทันที

2) **สวัสดิการรถรับ-ส่งผู้ป่วย** เป็นภารกิจที่เทศบาลตำบลนาอ้อดำเนินการอยู่ โดยได้รับสนับสนุนกำลังจาก อปพร.ซึ่งไม่ได้รับค่าตอบแทน เพื่อเป็นการสนับสนุนสร้างขวัญและกำลังใจให้กับผู้ทำหน้าที่ดังกล่าว สวัสดิการชุมชนเทศบาลตำบลนาอ้อ ได้สนับสนุนงบประมาณให้กับกองทุนอปพร. จำนวน 100,000 บาท ซึ่งปัจจุบันกองทุนนี้มีเงินทุนทั้งสิ้น 430,000 บาท อีกทั้งสวัสดิการรถรับ–ส่งผู้ป่วย ได้นำระบบ Help call center มาใช้สามารถดูแลผู้ป่วยที่มีภาวะเสี่ยงหรือผู้ป่วยฉุกเฉิน

3) **สวัสดิการบ้านมั่นคงนาอ้อ** เป็นสวัสดิการที่เกิดจากประชาชนที่ได้รับความเดือดร้อนด้านที่อยู่อาศัยต้องเช่าบ้าน/ปัญหาครอบครัวขยาย ผู้รับสวัสดิการต้องเป็นสมาชิกของกองทุนสวัสดิการชุมชนเทศบาลตำบลนาอ้อ (ออมวันละบาท) เพื่อให้สามารถช่วยเหลือดูแลสมาชิกหากมีปัญหาเกี่ยวกับความเป็นอยู่ในสวัสดิการด้านต่างๆ ได้เพื่อเป็นการลดภาระให้แก่สมาชิก ภายหลังจากการประสบผลสำเร็จของการดำเนินงานดังกล่าว ทำให้สามารถเสนอของบประมาณจาก พอช. ในการดูแลเรื่องอาชีพให้กับกลุ่มต่างๆ จำนวน 13 กลุ่ม เป็นเงินทั้งสิ้น 489,000 บาท จนสามารถเป็นศูนย์การเรียนรู้สวัสดิการชุมชนต้นแบบให้กับหน่วยงานอื่น

4) **สวัสดิการองค์กรผู้อุทิศตนเพื่อชุมชน** ซึ่งในการจัดสวัสดิการชุมชนเทศบาลตำบลนาอ้อ ไม่เพียงแต่จะมอบเงินช่วยเหลือผู้เสียชีวิตที่หน้าเมรุเท่านั้น แต่ยังเป็นองค์กรที่ช่วยเหลือเกื้อกูลกันในวาระสุดท้ายของชีวิต ที่ตามแนวคิดคนเราเลือกเกิดไม่ได้ แต่เวลาตายให้เท่าเทียมกัน ได้ช่วยเหลือจัดงานศพตั้งแต่จัดเตรียมสถานที่สวดพระอภิธรรม จนถึงจัดสถานที่ ลำดับขั้นตอน จัดรถแห่ศพจนถึงเชิงตะกอน โดยได้รับความร่วมมือจากส่วนต่าง ๆ อาทิ โรงเรียนเทศบาลนาอ้อจัดรำหน้าไฟให้ทุกราย อปพร.ไปร่วมเคารพเพื่อให้เกียรติกับผู้วายชนม์ทุกราย เทศบาลตำบลนาอ้อจัดรถนำขบวนแห่ ซึ่งสามารถช่วยให้เจ้าภาพลดภาระค่าใช้จ่ายได้ดังนี้

- ค่าจัดสถานที่ ค่าเช่าเครื่องเสียง หลอดไฟ สายไฟ ค่าตกแต่งดอกไม้ เป็นเงิน 15,000 บาท
- ค่าจ้างแม่ครัวทำอาหาร เป็นเงิน 20,000 บาท
- รวมลดค่าใช้จ่ายให้ชุมชน อย่างน้อยรายละ 35,000 บาท



ภาพนวัตกรรม



ภาพนวัตกรรม

5 ประโยชน์ที่ประชาชนได้รับ

1) เกิดการพัฒนาการจัดสวัสดิการให้กับสมาชิกที่หลากหลายมากขึ้น ทั้งรูปแบบและจำนวนกองทุนที่สมาชิกได้รับผลประโยชน์

2) ทำให้เกิดความร่วมมือในการสนับสนุนการจัดสวัสดิการชุมชนจากหน่วยงานภาคีท้องถิ่น ในการสมทบงบประมาณแก่กองทุนสวัสดิการชุมชน

3) การช่วยเหลือสมาชิกที่เป็นหนี้กองทุนหมู่บ้านโดยกองทุนสวัสดิการชุมชนช่วยเหลือแบ่งเบาภาระด้านดอกเบี้ย ทำให้มีกองทุนและรวมกลุ่มทำกิจกรรมที่สอดคล้องกับชุมชน เช่น ตั้งกองทุนประกอบอาชีพเสริมรายได้

4.) สร้างความสามัคคีในชุมชนลดรายจ่าย มีรายได้เพิ่มขึ้น

5.) เป็นแหล่งเรียนรู้ให้กับผู้มาศึกษาดูงาน

6 ความยั่งยืนและบทเรียนที่ได้รับ

การสร้างความต่อเนื่องในการดำเนินงาน ในโครงการนวัตกรรมระบบสวัสดิการเทศบาลตำบลนาอ้อ เพื่อให้เกิดความยั่งยืน ประเด็นดังนี้

1. มีโครงการบรรจุในแผนยุทธศาสตร์และมีงบประมาณสนับสนุนในการดำเนินงาน

2. เป็นศูนย์การเรียนรู้ ระบบสวัสดิการเทศบาลตำบลนาอ้อมีการถอดบทเรียนเพื่อเป็นองค์ความรู้ และมีวิทยากรที่สามารถถ่ายทอดความรู้ให้กับ อปท.อื่นๆ

3. มีการลงนามเครือข่ายความร่วมมือ เพื่อให้เกิดความต่อเนื่องจาก พอช. และภาคประชาชน

4. มีระบบการติดตามประเมินผลการดำเนินงาน เช่น การจัดทำแบบสอบถามความพึงพอใจในการดำเนินงานของกองทุนสวัสดิการชุมชนเทศบาลตำบลนาอ้อ การประเมินโครงการของกองทุนหลักประกันสุขภาพและนำผลการสอบถามมาปรับปรุงการดำเนินงาน เช่น มีการเพิ่มประเภทและจำนวนสวัสดิการ

5. สร้างความเป็นเจ้าของของชุมชน เพื่อให้ประชาชนเกิดจิตสำนึกในการเป็นเจ้านของ โดยการให้ประชาชนเข้ามามีส่วนร่วมในทุกขั้นตอนของการดำเนินงาน ในโครงการสวัสดิการเทศบาลตำบลนาอ้อมีส่วนร่วมในการสมทบงบประมาณ และมีส่วนร่วมในการรับผลประโยชน์ เน้นวิธีคิดเป็นชุมชนจัดการตนเอง

แนวทางในการเผยแพร่นวัตกรรมของโครงการ

กองทุนสวัสดิการชุมชนตำบลนาอ้อ เป็นกองทุนหลักประกันความมั่นคงในชีวิต บนพื้นฐานของการพึ่งตนเองการช่วยเหลือเกื้อกูลกันของคนในชุมชนเป็นการจัดสวัสดิการของชาวบ้านเพื่อชาวบ้านใช้หลักศาสนา และการมีส่วนร่วมของคนอย่างกว้างขวาง ทำให้กองทุนสวัสดิการชุมชนเป็นกองทุนต้นแบบในเรื่องของการบริหารจัดการแบบมีส่วนร่วม โดยมีการขยายผล แลกเปลี่ยนเรียนรู้ในกระบวนการดำเนินงาน เห็นได้จากการเข้ารับศึกษาดูงานของหน่วยงานต่างๆ เฉพาะในปีงบประมาณ พ.ศ.2562 มีหน่วยงานขอรับการศึกษาดูงาน ในกระบวนงานที่เกี่ยวข้องทั้งหมด 60 แห่ง ซึ่งได้นำโครงการดังกล่าวไปเรียนรู้ ต่อยอดอย่างต่อเนื่อง


ภาพนวัตกรรม

โครงการนวัตกรรม

โครงการนวัตกรรมเสริมสร้าง ความปลอดภัยทางถนน ด้วยวัสดุเหลือใช้

1 ความเป็นมาของโครงการ

อุบัติเหตุจราจร ในพื้นที่ตำบลป่าสักเกิดขึ้นบ่อยครั้งและส่งผลเสียต่อผู้ประสบอุบัติเหตุ ตั้งแต่บาดเจ็บเล็กน้อย บาดเจ็บรุนแรง จนถึงขั้นเสียชีวิตหรือพิการ เป็นอัมพฤกษ์ อัมพาต สูญเสียค่าใช้จ่ายในการรักษาพยาบาล รวมถึงค่าใช้จ่ายหลังออกจากโรงพยาบาลแล้วและต้องทำการฟื้นฟูสมรรถภาพร่างกายและจิตใจ บางรายต้องสูญเสียกำลังหลักของครอบครัวที่มีรายได้ประจำ ส่งผลกระทบต่อภาระค่าใช้จ่ายในครอบครัวที่มีอยู่ รายได้ไม่เพียงพอกับรายจ่าย เงินที่หามาได้ต้องเสียกับรายจ่ายดังกล่าว ส่งผลทำให้เกิดภาวะความเครียด ปัญหาทางด้านสุขภาพจิต จากสถิติการเกิดอุบัติเหตุก่อนดำเนินโครงการ เกิดขึ้น 47 ครั้ง ผู้ได้รับบาดเจ็บ 58 ราย สูญเสียค่าใช้จ่ายคิดเป็นมูลค่า 7,418,694 บาท ภายหลังการดำเนินโครงการฯ เกิดอุบัติเหตุลดลงเหลือ 4 ครั้ง ผู้ได้รับบาดเจ็บ 7 ราย มูลค่าความเสียหาย 186,872 บาท การดำเนินโครงการสามารถลดความสูญเสียโดยคิดเป็นค่าใช้จ่าย 7,231,822 บาท จึงเห็นได้ว่าการเสริมสร้างความปลอดภัยทางถนนของท้องถิ่นด้วยวัสดุเหลือใช้ ช่วยลดการเกิดอุบัติเหตุในชุมชน ช่วยลดความสูญเสียต่อชีวิตและทรัพย์สิน ทำให้ประชาชนมีสุขภาพที่ดีมีความปลอดภัยจากการใช้รถใช้ถนน



ภาพนวัตกรรม

เทศบาลตำบลป่าสัก
อำเภอเมือง จังหวัดลำพูน



นายอัครเดช เทพจักร์
ปลัดเทศบาลตำบลป่าสัก
ปฏิบัติหน้าที่ นายกเทศมนตรีตำบลป่าสัก

วิสัยทัศน์ของ อปท.

"อปท. ยึดหลักธรรมาภิบาล ประสานความร่วมมือ บูรณาการสู่การพัฒนาอย่างยั่งยืน"

ข้อมูลทั่วไป

พื้นที่	55.675 ตร.กม.
ประชากร	4,339 คน
รายได้รวมเงินอุดหนุน (ปีงบประมาณ พ.ศ. 2563)	95,000,000 บาท
เบอร์โทรศัพท์	0 5353 7478

วลีเกี่ยวกับโครงการ

“ความปลอดภัยทางถนน สู่ความยั่งยืน ด้วยหลักบวร +”

2 วิธีการ/กลยุทธ์การดำเนินการ

นวัตกรรมการสร้างความปลอดภัยทางถนน ด้วยวัสดุเหลือใช้ เน้น**ให้ความสำคัญกับคนในชุมชนโดยอาศัยความร่วมมือของคนในชุมชน โดยใช้หลัก บวร + ในการแก้ไขปัญหาอุบัติเหตุด้านจราจร และเน้นการทำงานในเชิงรุกหรือเชิงป้องกัน** โดยนำเสนอข้อมูลด้านความปลอดภัยทางถนนให้ชุมชนอย่างต่อเนื่อง เพื่อให้คนในชุมชนตระหนักและเห็นความสำคัญของการป้องกันและแก้ไขปัญหาด้านอุบัติเหตุจราจร ส่งผลให้เกิดการวางแผนและแก้ไขปัญหาร่วมกัน การดึงศักยภาพของชุมชน ผู้นำชุมชน การประสานงานและการบูรณาการกับหน่วยงานที่เกี่ยวข้องทั้งภาครัฐและเอกชน สืบเนื่องต่อกันมาเป็นเวลากว่าทศวรรษ ในการพัฒนาปรับปรุงให้เป็นไปตามหลักสากล จึงทำให้เกิดกระบวนการแก้ไขปัญหาในด้านความปลอดภัยบนท้องถนนอย่างมีระบบ โดยอาศัยข้อมูลเป็นพื้นฐานในการดำเนินงานส่งผลทำให้ปัญหาด้านการเกิดอุบัติเหตุทางถนนลดลงในที่สุด



ภาพนวัตกรรม

3 การดำเนินการและการนำไปปฏิบัติโครงการ

เทศบาลตำบลป่าสักมีการเก็บบันทึกข้อมูล รวบรวมและวิเคราะห์ค้นหาและขจัดจุดเสี่ยง นำเสนอข้อมูลให้กับทางผู้นำชุมชน ผู้บริหาร รวมถึงคนในชุมชน เพื่อให้เกิดการรับรู้และตระหนัก นำข้อมูลที่ได้มาใช้ในการแก้ปัญหาอย่างเป็นรูปธรรม การชี้ให้เห็นถึงปัญหา ให้ชุมชนค้นหาจุดเสี่ยง เก็บรวบรวมข้อมูล และคืนข้อมูลเชื่อมโยงกับปัญหาขยะ โดยการนำขยะรีไซเคิลมาใช้ในการทำสัญลักษณ์จราจรโดยดึงการมีส่วนร่วมของชุมชนในการออกแบบ แสดงความคิดเห็นให้ชุมชนรู้สึกถึงความเป็นเจ้าของ โดยการนำวัสดุเหลือใช้ เช่น โต๊ะ เก้าอี้เก่าที่ชำรุด ถาดเก่า ฝาถังสี แผ่นซีดีเก่า มาใช้ในการสร้างความปลอดภัยทางถนน รวมถึงการนำเงินจากการขายขยะรีไซเคิลของชุมชน (กองทุนขยะเพื่อสวัสดิการชุมชน) มาใช้เป็นงบประมาณในการดำเนินการแก้ไขจุดเสี่ยงและเสริมสร้างความปลอดภัยทางถนน ได้แก่ การจัดระเบียบจราจรบริเวณหน้าตลาดสด ปลูกฝังวินัยจราจรให้กับเด็กและเยาวชน บูรณาการเข้ากับหลักสูตรการเรียนการสอนของโรงเรียนและศูนย์พัฒนาเด็กเล็ก การสวมหมวกนิรภัยในหน่วยงานทั้งภาครัฐและเอกชน ซึ่งจากการดำเนินงานดังกล่าว ได้มีการประเมินผลโดยออกติดตามการดำเนินโครงการ ประชุมคณะกรรมการหมู่บ้านเสนอผลการดำเนินงาน/ปัญหาอุปสรรคเพื่อวางแผนแก้ไขปัญหาร่วมกันทุกหมู่บ้าน แต่งตั้งคณะกรรมการจากหน่วยงานต่างๆ ที่เกี่ยวข้องกับความปลอดภัยทางถนน ตรวจประเมินหมู่บ้านตามเกณฑ์ระดับตำบล และจัดเวทีสรุปผลการดำเนินงาน ถอดบทเรียนจุดเด่น จุดด้อยของแต่ละหมู่บ้าน เพื่อนำข้อเสนอแนะกลับไปปรับปรุงในปีถัดไป



ภาพนวัตกรรม

4 ความโดดเด่นของนวัตกรรม

การนำวัสดุเหลือใช้ที่บางคนคิดว่าเป็นขยะ มาใช้ในการสร้างความปลอดภัยทางถนน และการทำสื่อการเรียนการสอน เช่น โต๊ะ เก้าอี้เก่าที่ชำรุด ถาดเก่า ฝาถังสี แผ่นซีดีเก่า รวมถึงการนำเงินจากการขายขยะรีไซเคิลของชุมชนที่รวบรวมกัน (กองทุนขยะเพื่อสวัสดิการชุมชน) มาใช้เป็นงบประมาณในการ**ดำเนินการแก้ไขจุดเสี่ยงและเสริมสร้างความปลอดภัยทางถนน อาศัยความร่วมมือจากชุมชนโดยใช้หลักบวร + จนเกิดความต่อเนื่องจากรุ่นสู่รุ่น มีการพัฒนาปรับปรุงมากว่า 1 ทศวรรษ** ส่งผลให้มีคุณภาพชีวิตที่ดีขึ้น ลดความเสี่ยงจากอุบัติเหตุในการเดินทางในชีวิตประจำวัน

5 ประโยชน์ที่ประชาชนได้รับ

- ลดความเสี่ยงต่อการเกิดอุบัติเหตุ ทำให้อุบัติเหตุในชุมชนลดลง ไม่เกิดการสูญเสียชีวิตและทรัพย์สิน ซึ่งเป็นคุณค่าที่นับอนันต์ จำนวนครั้งของการเกิดอุบัติเหตุในจุดที่มีการเสริมสร้างความปลอดภัยทางถนนและแก้ไขจุดเสี่ยง ลดลงเทียบกับก่อนดำเนินการ จาก 47 ครั้ง เหลือ 4 ครั้ง เกิดอุบัติเหตุลดลง คิดเป็นร้อยละ 91.49

- สามารถประหยัดงบประมาณของทางองค์กรได้มากกว่า 424,970 บาท

- สามารถลดความสูญเสียทางด้านเศรษฐกิจ คิดเป็นมูลค่า 7,231,822 บาท



ภาพนวัตกรรม

- เกิดการบูรณาการร่วมกัน โดยนำวัสดุเหลือใช้มาเป็นตัวขับเคลื่อน ให้เกิดความปลอดภัยทางถนน ทำให้มีภาคีเครือข่ายร่วมในการจัดการหลากหลายองค์กร เข้ามามีส่วนร่วมในการดำเนินงานและสนับสนุนงบประมาณ ประกอบด้วย สำนักงานแขวงทางหลวงชนบท , สำนักงานทรัพยากรธรรมชาติและสิ่งแวดล้อมจังหวัดลำพูน , สำนักงานป้องกันและบรรเทาสาธารณภัยจังหวัดลำพูน , โรงเรียนในเขตรับผิดชอบเทศบาลตำบลป่าสัก , บริษัท กลางคุ้มครองผู้ประสบภัยจากรถ จำกัด , บริษัท สหพัฒนาอินเตอร์โฮลดิ้ง จำกัด (มหาชน), บริษัท สหโครเจนกรีน จำกัด ,สำนักงานขนส่งจังหวัดลำพูนและประชาชนในพื้นที่ตำบลป่าสัก เป็นต้น

- ชุมชนมีความสะอาด มีความเป็นระเบียบเรียบร้อย

- ได้เป็นแหล่งเรียนรู้และศึกษาดูงานขององค์กรต่างๆ ทั้งในพื้นที่และต่างพื้นที่

6 ความยั่งยืนและบทเรียนที่ได้รับ

- มีการบรรจุในแผนพัฒนาท้องถิ่นของเทศบาลตำบลป่าสัก (พ.ศ.2561 – 2565)

- เป็นตำบลต้นแบบของการสร้างสู่การเป็นตำบลปลอดภัย โดยบรรจุอยู่ในยุทธศาสตร์ชาติ 20 ปี (ด้านที่ 1 ด้านความมั่นคง) / แผนการขับเคลื่อนของสถาบันการแพทย์ฉุกเฉินแห่งชาติ

- เกิดกระบวนการแลกเปลี่ยนเรียนรู้ในชุมชนจากรุ่นสู่รุ่น โดยมีการพัฒนาและปรับปรุงอย่างต่อเนื่องเป็นระยะเวลามากกว่า 10 ปี

- ชุมชนมีความรู้สึกถึงความเป็นเจ้าของ เพราะเป็นสิ่งที่ร่วมกันคิด ร่วมกันทำ ร่วมกันรับผิดชอบ



ภาพนวัตกรรม



ภาพนวัตกรรม



ภาพนวัตกรรม



ภาพนวัตกรรม

7 แนวทางในการเผยแพร่นวัตกรรม

ให้อธิบายถึงความสามารถในการนำโครงการนวัตกรรมนี้ไปเผยแพร่ หรือปรับใช้กับหน่วยงานอื่น

1. เป็นแหล่งเรียนรู้และศึกษาดูงานทั้งระดับตำบล อำเภอ และระดับประเทศ มากกว่า 300 คณะ
2. จัดเป็นหลักสูตรเสริมทักษะชีวิตของศูนย์พัฒนาเด็กเล็กตำบลป่าสัก
3. การดำเนินการจะเน้นการมีส่วนร่วมทุกภาคส่วน ทุกกลุ่มวัย เพื่อการสานต่อจากรุ่นสู่รุ่น โดยมีเด็กและเยาวชนเข้าร่วมกิจกรรม
4. บรรจุในแผนพัฒนาท้องถิ่นของเทศบาลตำบลป่าสัก (พ.ศ.2561 – 2565)
5. เป็นตำบลต้นแบบของการมุ่งสู่การเป็นตำบลปลอดภัย โดยบรรจุอยู่ในยุทธศาสตร์ชาติ 20 ปี (ด้านที่ 1 ด้านความมั่นคง) / แผนการขับเคลื่อนของสถาบันการแพทย์ฉุกเฉินแห่งชาติ
6. มีองค์กรปกครองส่วนท้องถิ่นอื่นนำไปประยุกต์ใช้ในพื้นที่ เช่น เทศบาลตำบลเหมืองง่า, เทศบาลตำบลแม่แรง, เทศบาลตำบลริมปิง, เทศบาลตำบลอุโมงค์, เทศบาลตำบลบ้านโฮ่ง จังหวัดลำพูน และเทศบาลตำบลสุเทพ, เทศบาลตำบลท่าวังตาล จังหวัดเชียงใหม่ เป็นต้น
7. เป็นตำบลตัวอย่างด้านความปลอดภัยทางถนนของสถาบันการแพทย์ฉุกเฉินแห่งชาติ (สพฉ.)


ภาพนวัตกรรม

โครงการนวัตกรรม

การบริหารจัดการขยะมูลฝอยแบบครบวงจร

โดยกระบวนการมีส่วนร่วมเพื่อสิ่งแวดล้อมที่ดีมีประสิทธิภาพอย่างยั่งยืน

1 ความเป็นมาของโครงการ

เทศบาลตำบลกำแพง มีทั้งหมด 8 ชุมชน ประชากร 5,014 คน (งานทะเบียนราษฎร์ เทศบาลตำบลกำแพง ข้อมูล ณ เดือนพฤษภาคม 2562) ประชากรแฝง ประมาณ 5,000 คน 2,782 ครัวเรือน โดยมีปริมาณขยะมูลฝอยชุมชนเกิดขึ้น 2,160 ตันต่อปี โดยมีขยะมูลฝอยทั่วไป คิดเป็นร้อยละ 74% ขยะมูลฝอยที่สามารถนำไปใช้ประโยชน์ได้ คิดเป็นร้อยละ 25.28% ขยะอันตราย คิดเป็นร้อยละ 0.56% จากปริมาณขยะที่เพิ่มมากขึ้นในแต่ละปี เนื่องจาก จำนวนประชากร นักท่องเที่ยว การบริโภคในครัวเรือนที่เพิ่มมากขึ้น การขยายตัวทางเศรษฐกิจ ทำให้ผู้ผลิตพยายามพัฒนาสินค้ารูปแบบใหม่ๆ เพื่อสนองความต้องการของผู้บริโภค และการบริหารจัดการขยะยังไม่ดีพอ ปัญหาดังกล่าว นอกจากจะส่งกลิ่นเหม็นรบกวนและเป็นแหล่งเพาะเชื้อโรคแล้ว ยังก่อให้เกิดปัญหามลพิษทางน้ำ มลพิษทางอากาศ จึงมีการนำนวัตกรรมมาแก้ไข

2 วิธีการ/กลยุทธ์การดำเนินการ

เทศบาลตำบลกำแพงจึงได้ทำการวิเคราะห์ SWOT เพื่อเป็นการหาจุดแข็งและจุดอ่อน โดยหากลยุทธ์ที่จะสร้างความแข็งแกร่งภายใต้โอกาสที่เกิดขึ้น และหลีกเลี่ยงความเสียหายจากอุปสรรคที่เกิดขึ้น เพื่อนำมาวางแผนแก้ไขปัญหาขยะ

โดยในการวิเคราะห์ตามหลักการ SWOT ที่ของเทศบาลตำบลกำแพง พบว่า

1.จุดแข็ง (Strength) คือ ผู้นำชุมชนสามารถติดต่อประสานงานกับเทศบาลได้เป็นอย่างดี และประชาชนในพื้นที่ร่วมกันบริหารจัดการขยะมูลฝอยให้เกิดประสิทธิภาพและยั่งยืน มีเทศบัญญัติบังคับใช้และมีแหล่งเรียนรู้ในพื้นที่ใกล้เคียง

เทศบาลตำบลกำแพง

อำเภอละงู จังหวัดสตูล



นายวิชิต แซ่ลิ่ม
นายกเทศมนตรีตำบลกำแพง

วิสัยทัศน์ของ อปท.

"สังคม เศรษฐกิจดี ประชาชนมีสุข"

ข้อมูลทั่วไป

พื้นที่	2.61 ตร.กม.
ประชากร	5,012 คน (ข้อมูล ณ วันที่ 30 มิถุนายน 2563)
รายได้รวมเงินอุดหนุน (ปีงบประมาณ พ.ศ. 2563)	59,000,000 บาท
เบอร์โทรศัพท์	0 7470 1597

วลีเกี่ยวกับโครงการ

“ขยะเหลือใช้ไม่ด้อยคุณค่า คัดแยกออกมาสร้างมูลค่าเพิ่มได้”



2.จุดอ่อน (Weakness) คือ งบประมาณ ขาดผู้มีความรู้เฉพาะด้าน และการขยายตัวของชุมชนอย่างรวดเร็ว

3.โอกาส (Opportunity) คือ สร้างกระบวนการมีส่วนร่วมตามหลักการประชารัฐ มีหน่วยงานสนับสนุนทางด้านวิชาการ เช่น กรมส่งเสริมคุณภาพสิ่งแวดล้อม กรมควบคุมมลพิษ สำนักงานสิ่งแวดล้อมภาคที่ 16 สงขลา ศูนย์อนามัยที่ 12 ยะลา สำนักงานทรัพยากรธรรมชาติและสิ่งแวดล้อมจังหวัดสตูล สำนักงานสาธารณสุขจังหวัดสตูล โรงพยาบาลละงู องค์การบริหารส่วนจังหวัดสตูล

4.อุปสรรค (Threat) คือ ในเขตเทศบาลตำบลกำแพงมีประชากรแฝงเป็นจำนวนมาก และมีการขยายตัวทางเศรษฐกิจอย่างรวดเร็ว รวมทั้งภารกิจของหน่วยงานที่มากขึ้นตามไปด้วย

3 การดำเนินการและการนำไปปฏิบัติโครงการ

การบริหารจัดการขยะในเขตเทศบาลตำบลกำแพงนั้น จะมุ่งดำเนินการลดปริมาณขยะมูลฝอย โดย**ส่งเสริมการคัดแยกขยะที่ต้นทางตามหลักแนวคิด 3Rs รวมถึงยึดหลักการประชารัฐ** โดยประสานกับจังหวัด อำเภอ ส่วนราชการที่เกี่ยวข้องทั้งในพื้นที่และนอกพื้นที่ ภาคเอกชน และภาคประชาชน ร่วมกันวางแนวเพื่อดำเนินกิจกรรมร่วมกัน ยึดถือเป้าหมายให้มีการลด คัดแยก และนำไปใช้ประโยชน์จากขยะมูลฝอยก่อนนำไปกำจัดที่ปลายทาง มีการให้ความรู้ในชุมชนให้รู้จักคัดแยกขยะ ขยะรีไซเคิลที่ใช้แล้วเก็บไว้จำหน่าย ขยะอินทรีย์นำไปทำปุ๋ยหมัก น้ำหมักใช้ในครัวเรือน รวมถึงส่งเสริมและสนับสนุนกิจกรรมการจัดการขยะในชุมชน เช่น กิจกรรมตลาดนัดวัสดุรีไซเคิล กิจกรรมส่งเสริมการจัดทำถังหมักขยะอินทรีย์ในครัวเรือน กิจกรรมทำน้ำหมักชีวภาพ เป็นต้น รวมทั้งเสริมสร้างความเข้มแข็งให้ชุมชนในการบริหารจัดการทรัพยากรธรรมชาติและสิ่งแวดล้อม

นอกจากนี้เครือข่ายมีการดำเนินงานร่วมกัน และแบ่งหน้าที่ของสมาชิกในการดำเนินงานดังนี้

1.การแต่งตั้งคณะกรรมการบริหารศูนย์กำจัดขยะมูลฝอยแบบครบวงจร เทศบาลตำบลกำแพง

2.มีสร้างกระบวนการมีส่วนร่วมของ อปท. ในการจัดเก็บขยะต้นทาง เพื่อจัดประชุมองค์กรปกครองส่วนท้องถิ่นที่ทำบันทึกข้อตกลง (MOU) กับเทศบาลตำบลกำแพงและจัดทำแผนในการจัดเก็บขยะต้นทาง

3.เทศบาลตำบลกำแพง โดยนายวิชิต แซ่ลิ่ม นายกเทศมนตรีตำบลกำแพง ได้ลงนามบันทึกข้อตกลงความร่วมมือทางการจัดทำบริการสาธารณะ ด้านการจัดการมูลฝอยของศูนย์กำจัดขยะ โดยร่วมกับ อปท. ในพื้นที่ อำเภอละงู อำเภอทุ่งหว้า อำเภอท่าแพ อำเภอควนกาหลง และอำเภอมะนัง โดยมีนายสัมฤทธิ์ เลียงประสิทธิ์ นายกองค์การบริหารส่วนจังหวัดสตูล เป็นประธาน

4.เทศบาลตำบลกำแพง เป็นศูนย์การเรียนรู้การคัดแยกขยะที่ต้นทาง เทศบาลมีแนวคิดที่จะจัดการขยะโดยแบ่งการทำงานเป็น 3 ส่วน คือ การจัดการขยะที่ต้นทาง กลางทาง และปลายทาง ซึ่งการจัดการที่ต้นทางของขยะเริ่มจากชุมชน การจัดการขยะที่ต้นทางจึงเริ่มจากการทำให้ถนนสายหลักปลอดถังขยะและส่งเสริมให้ชาวบ้านมีการคัดแยกขยะก่อนทิ้ง สุดท้ายจึงนำขยะที่เหลือมากำจัดยังปลายทางที่ “ศูนย์กำจัดขยะมูลฝอยแบบครบวงจร”

5.เทศบาลตำบลกำแพงได้เชิญองค์กรปกครองส่วนถิ่น หัวหน้าส่วนราชการ ผู้ปฏิบัติงานองค์กรเอกชน ผู้แทนภาคประชาชน เข้าร่วมปรึกษาหารือ และดำเนินงานการมีส่วนร่วมขององค์กรปกครองส่วนท้องถิ่นในการจัดเก็บขยะที่ต้นทางและพื้นที่เครือข่ายร่วมกันจัดทำแผนคัดแยกขยะที่ต้นทาง



ภาพนวัตกรรม

6.เทศบาลตำบลกำแพง ทำหน้าที่ประสานงานระหว่างส่วนราชการ อาทิ เช่น กรมส่งเสริมคุณภาพสิ่งแวดล้อม สำนักงานสิ่งแวดล้อมภาคที่ 16 สงขลา ฯลฯ กับ องค์กรปกครองส่วนท้องถิ่นเครือข่ายในพื้นที่ เพื่อร่วมแก้ไขปัญหาและการพัฒนาท้องถิ่น รวมทั้งการมีส่วนร่วมของภาคประชาสังคม ประกอบด้วย GIZ (German International Cooperation) ชุมชนนาโต๊ะพ่อ ชุมชนประชาบำรุง ชุมชนเทศบาล 1 ชุมชนเทศบาล 6 ชุมชนบ้านออกพัฒนา ชุมชน 8-9 สัมพันธ์ ชุมชนตลาดสดพัฒนา ชุมชนซอยขนมจีน ภาคเอกชน ประกอบด้วย ละงูค้าวัสดุ มีนาเจริญก่อสร้าง ชมรมผู้ประกอบการร้านอาหารและแผงลอยจำหน่ายอาหาร ชมรมตลาดสดพัฒนา ชมรมตลาดเย็น เย็น และภาคการศึกษา ประกอบด้วย มหาวิทยาลัยเกษตรศาสตร์ มหาวิทยาลัยสงขลานครินทร์ (วิทยาเขตหาดใหญ่) มหาวิทยาลัยเทคโนโลยีราชมงคลธัญบุรี มหาวิทยาลัยราชภัฏสงขลา (วิทยาเขตสตูล)

4 ความโดดเด่นของนวัตกรรม

กรมส่งเสริมคุณภาพสิ่งแวดล้อม ได้แปลงนโยบายและเป้าหมายการพัฒนาที่ยั่งยืนของประชาคมโลก แผนพัฒนาเศรษฐกิจและสังคมแห่งชาติ ฉบับที่ 12 และยุทธศาสตร์ 20 ปี ของกระทรวงทรัพยากรธรรมชาติ และสิ่งแวดล้อมสู่การปฏิบัติในระดับท้องถิ่น โดยกำหนดให้มีการผลักดัน การขับเคลื่อนการจัดการสิ่งแวดล้อม มีเป้าหมายสำคัญในการส่งเสริม การพัฒนาสภาพแวดล้อมเมืองศูนย์กลางของจังหวัดให้เป็นเมืองน่าอยู่สำหรับคนทุกกลุ่มในสังคม คือ 1 จังหวัด 1 เมืองสิ่งแวดล้อมยั่งยืน ครอบคลุม 76 จังหวัดทั่วประเทศ ภายในปี พ.ศ.2564 ดังนั้น ปี พ.ศ.2560 จึงจัดทำโครงการเมืองสิ่งแวดล้อมยั่งยืน (Green city) ขึ้น พร้อมทั้งพัฒนาเครื่องมือ กลไก และเกณฑ์ชี้วัดเมืองสิ่งแวดล้อมยั่งยืน โดยเกณฑ์ชี้วัดเมืองสิ่งแวดล้อมยั่งยืน มี 4 องค์ประกอบหลัก คือ เมืองอยู่ดี คนมีสุข สิ่งแวดล้อมยั่งยืน และการเมืองแห่งการเรียนรู้และการบริหารการจัดการที่ดี กรมส่งเสริมคุณภาพสิ่งแวดล้อม ร่วมกับหน่วยงานต่างๆ และภาคีเครือข่ายร่วมดำเนินงานในระดับพื้นที่ ได้แก่ สำนักงานสิ่งแวดล้อมภาค สำนักงานทรัพยากรธรรมชาติและสิ่งแวดล้อมจังหวัด องค์กรปกครองส่วนท้องถิ่น องค์กรภาครัฐ องค์กรเอกชน แกนนำชุมชน และประชาชน ดำเนินงานนำร่องส่งเสริมการพัฒนาเมือง สิ่งแวดล้อมยั่งยืนในรูปแบบ **“จังหวัดน่าอยู่สู่สังคมสีเขียว”** รวมทั้งส่งเสริมให้ประชาชนปรับเปลี่ยนพฤติกรรมการบริโภคที่เป็นมิตรกับสิ่งแวดล้อม ซึ่งเกิดผลอย่างเป็นรูปธรรมในพื้นที่ 2 จังหวัด ได้แก่ จังหวัดสตูล และจังหวัดสกลนคร ดังนั้น จังหวัดสตูลจัดเป็นแหล่งเรียนรู้ ศึกษาดูงานการจัดการเมืองสิ่งแวดล้อมยั่งยืนขึ้น มีการพัฒนาที่ยั่งยืนและยกระดับเป็น “จังหวัดต้นแบบสิ่งแวดล้อมยั่งยืน”

5 ประโยชน์ที่ประชาชนได้รับ

เชิงคุณภาพ

1.ขยะมูลฝอยในชุมชน ที่เกิดขึ้น 100% ได้รับการกำจัดอย่างถูกต้องตามหลักวิชาการ

2.ขยะมูลฝอยในชุมชน ที่เกิดขึ้น 30% ถูกนำไปใช้ประโยชน์

3.ครัวเรือน 100% เข้าร่วมเครือข่ายอาสาสมัครท้องถิ่นรักษ์โลกร่วมกันจัดการสิ่งปฏิกูลและมูลฝอย

4.ชุมชน 100% มีสถานที่รวบรวมขยะอันตรายจากชุมชน

5.ทุกจุดของพื้นที่สาธารณะ มีภาชนะรองรับมูลฝอยแบบแยกประเภทในสวนสาธารณะและสถานที่ท่องเที่ยวทุกแห่ง

6.ขยะมูลฝอยในชุมชนที่เข้าสู่ระบบการกำจัดที่ปลายทางลดลงร้อยละ 15 เมื่อเปรียบเทียบกับปริมาณขยะมูลฝอยในปีที่ผ่านมา

7.ส่วนราชการ สถานศึกษา ศาสนสถาน ภาคเอกชน และสถานประกอบการ จัดกิจกรรมการลดและคัดแยกขยะมูลฝอยหรือนำขยะมูลฝอยไปใช้ประโยชน์

8.ร้อยละ 80% ครัวเรือนในเขตเทศบาลตำบลกำแพง มีถังขยะอินทรีย์หรือขยะเปียก ครัวเรือนละ 1 ถัง เพื่อรองรับเศษอาหาร และเกิดการย่อยสลายจนกลายเป็นปุ๋ยอินทรีย์ที่ใช้ปลูกพืชผักสวนครัวได้

เชิงคุณภาพ

1.มีแผนปฏิบัติการในการดำเนินการอย่างเป็นรูปธรรมและสามารถนำไปปฏิบัติได้จริง

2.มีกลุ่มอาสาท้องถิ่นรักษ์โลก และความเป็นระเบียบเรียบร้อยในพื้นที่

3.ประชาชนมีจิตสำนึกที่ดี ตระหนักและตื่นตัว และมีส่วนร่วมในการจัดการขยะมูลฝอย

4.สามารถลดปริมาณขยะมูลฝอยก่อนนำเข้าสู่กระบวนการกำจัดอย่างถูกวิธี ช่วยขยะต้นทางลดลง

5.ทุกชุมชน มีการดำเนินการคัดแยกขยะมูลฝอย ณ แหล่งกำเนิด สามารถเป็นแหล่งเรียนรู้ได้ มีการคัดแยกขยะมูลฝอยโดยใช้หลัก 3Rs

6 ความยั่งยืนและบทเรียนที่ได้รับ

การจัดการขยะที่ต้นทาง จัดทำโครงการส่งเสริมการมีส่วนร่วมของชุมชนในการคัดแยกขยะที่ต้นทาง ให้ประชาชนได้มีส่วนร่วมในการจัดการขยะครัวเรือนทุกครัวเรือนอย่างน้อย 4 ประเภท ดังนี้ ขยะทั่วไป ขยะอินทรีย์ ขยะรีไซเคิล และขยะอันตราย สำหรับขยะอินทรีย์นำไปใช้ประโยชน์เพาะปลูกพืชผักสวนครัว

การจัดการขยะกลางทาง

- มีการเก็บขนขยะทุกวันด้วยรถบรรทุกขยะประเภทอัดท้าย จำนวน 2 คันครอบคลุมทั้ง 8 ชุมชน ไม่มีขยะตกค้างในพื้นที่
- บริเวณถนนสายหลักจำนวน 3 สาย มีการจัดทำโครงการกำแพงสะอาด ถนนปลอดถังขยะ
- มีการคัดแยกขยะที่ศูนย์กำจัดขยะ อย่างเป็นระบบและมีประสิทธิภาพ
- มีตลาดนัดวัสดุรีไซเคิล ในระดับชุมชนและเทศบาล
- อบรมให้ความรู้แก่พนักงานเก็บขนขยะด้านอาชีวอนามัยและความปลอดภัย สนับสนุนเครื่องแต่งกายและอุปกรณ์เพื่อเสริมสร้างความปลอดภัยในการทำงาน
- มีการใช้สื่อสาธารณะ เช่น เว็บไซต์ของเทศบาลตำบลกำแพง เฟสบุ๊ค และไลน์กลุ่ม ในการรับเรื่องร้องเรียน/ร้องทุกข์จากประชาชนอย่างทั่วถึง



ภาพนวัตกรรม

การจัดการขยะปลายทาง

- เทศบาลตำบลกำแพง บริหารจัดการศูนย์กำจัดขยะมูลฝอยแบบครบวงจร ที่ถูกต้องตามหลักวิชาการ มีภาคีเครือข่ายความร่วมมือตามหลักประชารัฐในการแก้ไขปัญหา
- มีที่ปรึกษาและผู้เชี่ยวชาญด้านสิ่งแวดล้อม และสุขภาพจากสถาบันการศึกษาชั้นนำทั้งในและนอกประเทศ กรมควบคุมมลพิษ กรมส่งเสริมคุณภาพสิ่งแวดล้อม, สำนักงานสิ่งแวดล้อมภาคที่ 16 สงขลา, ศูนย์อนามัยที่ 12 ยะลา, สำนักงานทรัพยากรธรรมชาติและสิ่งแวดล้อมจังหวัดสตูล, สำนักงานสาธารณสุขจังหวัดสตูล องค์การบริหารส่วนจังหวัดสตูล

7 แนวทางในการเผยแพร่นวัตกรรม

เทศบาลตำบลกำแพงมีการต่อยอดและเผยแพร่นวัตกรรมในวงกว้าง โดยได้จัดโครงการประชุมเชิงปฏิบัติการเสริมสร้างกระบวนการมีส่วนร่วมขององค์กรปกครองส่วนท้องถิ่นในการคัดแยกขยะจากต้นทาง มีการปรับปรุงระบบการจัดการขยะมูลฝอยในองค์กรปกครองส่วนท้องถิ่นนั้น ที่ร่วมใช้ศูนย์กำจัดขยะมูลฝอยแบบครบวงจร โดยมีวัตถุประสงค์เพื่อให้องค์กรปกครองส่วนท้องถิ่นส่งเสริมให้ประชาชนได้รับความรู้ ในการคัดแยก ลดการใช้วัสดุที่ไม่เป็นมิตรต่อสิ่งแวดล้อม มีการปรับเปลี่ยนพฤติกรรมการบริโภคและการทิ้งขยะมูลฝอย จัดทำแผนบริหารจัดการขยะมูลฝอยจากต้นทาง พร้อมทั้งผู้บริหารมีนโยบายในการสนับสนุนและส่งเสริมการใช้ปุ๋ยอินทรีย์ของศูนย์กำจัดขยะให้แก่ประชาชน องค์กรปกครองส่วนท้องถิ่นที่ร่วมใช้ศูนย์กำจัดขยะมูลฝอยแบบครบวงจร องค์การบริหารส่วนจังหวัดสตูล และหน่วยงานอื่น ๆ จัดทำโครงการศูนย์การเรียนรู้เศรษฐกิจพอเพียง มุ่งเน้นเป็นแหล่งเรียนรู้ให้แก่นักเรียน ประชาชน และองค์กรปกครองส่วนท้องถิ่นอื่น ๆ และโครงการจัดการของเสียแบบผสมผสานเพื่อลดก๊าซเรือนกระจก แผนงานความร่วมมือไทย - เยอรมันด้านการเปลี่ยนแปลงสภาพภูมิอากาศ (GIZ) โดยเทศบาลตำบลกำแพงได้รับคัดเลือกเป็นต้นแบบในระดับประเทศประเภทเทศบาลตำบล มีแผนการดำเนินงาน ปี พ.ศ. 2562-2564



จัดการขยะมูลฝอย **“แบบครบวงจร”** (ต้นทาง-กลางทาง-ปลายทาง)

ภาพนวัตกรรม



ภาพนวัตกรรม

โครงการนวัตกรรม

โครงการเกษตรอินทรีย์ วิถีพอเพียง
เทศบาลตำบลน้ำสวย อำเภอเมืองเลย จังหวัดเลย

1 ความเป็นมาของโครงการ

เนื่องจากปัญหาเกษตรกรทำการเกษตรเชิงเดี่ยว มีการใช้สารเคมีจำนวนมาก ทำให้ทรัพยากรธรรมชาติและสิ่งแวดล้อมเสื่อมโทรม ค่าใช้จ่ายปัจจัยการผลิตสูงแต่ราคาผลผลิตตกต่ำ เกิดภาระหนี้สินล้นพ้น ขาดผู้การสืบทอดเกษตรกรรม ผลผลิตการเกษตรมีสารเคมีตกค้าง ประชาชนมีสารเคมีในเลือดในระดับที่เสี่ยงสูงจำนวนมาก มีผู้ป่วยเบาหวาน ความดันโลหิตสูง โรคมะเร็ง โรคเนื้อเน่า และโรคไตวายในเกษตรกรในอัตราที่สูงมาก จึงได้ร่วมกับภาคีเครือข่ายจัดทำโครงการเกษตรอินทรีย์วิถีพอเพียงขึ้นมา

โครงการนี้เป็นการ**พัฒนาการทำการเกษตรกรรมแบบยั่งยืน** ที่ขับเคลื่อนเกษตรอินทรีย์ตามมาตรฐานเกษตรอินทรีย์แบบมีส่วนร่วม SDGsPGS. (Sustainable Development Goals Participatory Guarantee System) เป็นการสร้างความมั่นคงทางอาหารในชุมชน มีเป้าหมายเพื่อให้ประชาชนลดละเลิกการใช้สารเคมีในการทำการเกษตรในพื้นที่ ส่งเสริมและสนับสนุนให้เกษตรกรหันมาใช้ปุ๋ยอินทรีย์แทนปุ๋ยเคมีมากยิ่งขึ้น ซึ่งจะทำให้เกษตรกรไม่รับได้อันตรายจากสารเคมี และทำให้ได้ผลผลิตทางการเกษตรที่ปลอดภัย และเป็นการฟื้นฟูระบบนิเวศที่แห้งแล้งให้กลับคืนมาเป็นดินน้ำป่าที่เขียวชอุ่มชุ่มชื้นไม่แห้งแล้ง ทำการเกษตรก็จะได้ผลผลิตเต็มที่ นอกจากนี้ ในระยะยาวจะเป็นการลดรายจ่ายเพิ่มรายได้ และขยายโอกาสให้แก่เกษตรกรได้พัฒนาทำการเกษตรให้ครบวงจร ทำให้คุณภาพชีวิตเกษตรกรดียิ่งขึ้น เป็นนวัตกรรมบริการสาธารณะ (Public Service Innovation) ที่เป็นการพัฒนา ปรับปรุง เปลี่ยนแปลง แก้ปัญหา และใช้ศักยภาพของชุมชนท้องถิ่นอย่างแท้จริง

วลีเกี่ยวกับโครงการ

“เกษตรอินทรีย์ วิถีน้ำสวย”

เทศบาลตำบลน้ำสวย
อำเภอเมือง จังหวัดเลย



นายคงเดช โกสินทร์
นายกเทศมนตรีตำบลน้ำสวย

วิสัยทัศน์ของ อปท.

"น้ำสวยเมืองน่าอยู่ เมืองคนดีมีคุณธรรม นำการท่องเที่ยว การศึกษาก้าวไกล ใส่ใจสิ่งแวดล้อม พร้อมพัฒนาเศรษฐกิจพอเพียง ส่งเสริมการกีฬา พัฒนาคุณภาพชีวิตชุมชน"

ข้อมูลทั่วไป

พื้นที่	73 ตร.กม.
ประชากร	3,624 คน
รายได้รวมเงินอุดหนุน (ปีงบประมาณ พ.ศ. 2563)	37,500,000.00 บาท
เบอร์โทรศัพท์	0 4207 2127


ภาพนวัตกรรม

2 วิธีการ/กลยุทธ์การดำเนินการ

1) พัฒนาศักยภาพกลุ่มวิสากิจชุมชนเกษตรอินทรีย์น้ำสวย ให้มีความเข้มแข็ง

1.1) ประชุมคณะกรรมการวิสากิจชุมชนเกษตรอินทรีย์น้ำสวย
1.2) อบรมคณะกรรมการวิสากิจชุมชนเกษตรอินทรีย์น้ำสวย
1.3) ศึกษาดูงาน หรือร่วมออกบูธจัดนิทรรศการนอกพื้นที่

2.ขยายผลการทำเกษตรอินทรีย์ในพื้นที่ให้มากยิ่งขึ้น

2.1) รับสมัครสมาชิกเกษตรอินทรีย์ใหม่

2.2) อบรมหรือตรวจแนะนำสมาชิกเกษตรอินทรีย์ทั้งเก่าและใหม่

2.3) สนับสนุนและส่งเสริมให้สมาชิกทำเกษตรกรรมยั่งยืน เช่น เกษตรอินทรีย์ เกษตรผสมผสาน เกษตรทฤษฎีใหม่ วนเกษตร ฯลฯ

2.4) จัดกิจกรรมเผยแพร่และประชาสัมพันธ์เกษตรอินทรีย์ในโอกาสและในงานต่างๆ ทุกช่องทาง

3.นำมาตรฐานเกษตรอินทรีย์แบบมีส่วนร่วม SDGsPGS. และมาตรฐานอื่นมาใช้ในพื้นที่อย่างจริงจัง

3.1) อบรมหรือฝึกปฏิบัติการผู้ตรวจแปลงเกษตรอินทรีย์ให้แก่สมาชิกให้ผ่านเกณฑ์มาตรฐานเกษตรอินทรีย์แบบมีส่วนร่วม SDGsPGS. และมาตรฐานอื่น ๆ

3.2) ผู้ตรวจแปลงออกมาตรวจแปลงรับรองมาตรฐานเกษตรอินทรีย์แบบมีส่วนร่วม SDGsPGS และมาตรฐานอื่น

4.การบริหารจัดการการผลิต การแปรรูป และการตลาดเกษตรอินทรีย์ให้มีประสิทธิภาพ

4.1) จัดทำระบบข้อมูลการผลิตเกษตรอินทรีย์

4.2) จัดทำการแปรรูปผลผลิตเกษตรอินทรีย์

4.3) จัดทำการตลาดผลผลิตเกษตรอินทรีย์ทั้งในชุมชนและนอกชุมชน



ภาพนวัตกรรม

3 การดำเนินการและการนำไปปฏิบัติโครงการ

ใช้กลไกกลุ่มวิสาหกิจชุมชนเกษตรอินทรีย์น้ำสวยดำเนินการนำร่อง ร่วมกับสมาพันธ์เกษตรกรรมยั่งยืนเลย ร่วมกันผลักดันขับเคลื่อนขยายผลการทำเกษตรอินทรีย์ในพื้นที่ให้มากยิ่งขึ้น โดยนำมาตรฐานรับรองแปลงเกษตรอินทรีย์แบบมีส่วนร่วม SDGsPGS. (Sustainable Development Goals Participatory Guarantee System) มาใช้อย่างจริงจัง เพื่อให้ได้ผลผลิตเกษตรอินทรีย์ที่มีคุณภาพและเพียงพอ และมีการจัดทำระบบสารสนเทศเครือข่ายเกษตรอินทรีย์ (Organic Agricultural Network Information System) สำหรับเพื่อให้เกษตรกรกลุ่มเกษตรกรมีฐานข้อมูลเพื่อใช้ในการวางแผนการผลิต บริหารจัดการข้อมูลของตนเองได้ตลอดเวลา เพื่อให้ผู้บริโภคสามารถตรวจสอบย้อนกลับไปยังผู้ผลิตภายใต้มาตรฐานที่ได้รับ และเพื่อเป็นแหล่งซื้อขายออนไลน์ของสินค้าเกษตรอินทรีย์ภายใต้มาตรฐาน SDGsPGS.



ภาพนวัตกรรม

เป็นโครงการเกษตรอินทรีย์ วิถีพอเพียงที่มีหลายภาคส่วนร่วมบูรณาการทำงานตามโครงการนวัตกรรม โดยเทศบาลตำบลน้ำสวยจะเป็นองค์กรหลักสนับสนุนทรัพยากรต่าง ๆ มีนายกเทศมนตรี กำหนดนโยบายแผนงานโครงการ และมีปลัดเทศบาลเป็นแกนนำทีมเจ้าหน้าที่นำไปสู่การปฏิบัติร่วมกับกลุ่มวิสาหกิจชุมชนเกษตรอินทรีย์ตำบลน้ำสวย และมีหน่วยงานภาคราชการ ภาคเอกชน ภาคประชาสังคม และภาคประชาชน ทั้งในพื้นที่และนอกพื้นที่ หนุนเสริมวิชาการและทรัพยากรต่าง ๆ โดยผ่านกลไก สมาพันธ์เกษตรกรรมยั่งยืนเลย ศูนย์เรียนรู้เศรษฐกิจพอเพียง ศูนย์บริการและถ่ายทอดเทคโนโลยีการเกษตร (ศบกต.) ศูนย์เรียนรู้การเพิ่มประสิทธิภาพการผลิตสินค้าเกษตร (ศพก.) และแหล่งเรียนรู้เกษตรอินทรีย์ในพื้น ยังเกิดการเชื่อมโยงเครือข่ายอื่น ๆ เพื่อให้มาสนับสนุนงบประมาณ วิชาการ และปัจจัยการผลิตต่อยอดพัฒนาเกษตรอินทรีย์ในเขตตำบลน้ำสวยให้ครบวงจร ตั้งแต่ต้นน้ำ กลางน้ำ จนถึงปลายน้ำ มีการหนุนเสริมภาคีเครือข่ายจากทุกภาคส่วน ทั้งหน่วยงานในระดับจังหวัด ระดับอำเภอ อาทิเช่น ผู้ว่าราชการจังหวัดเลย ที่ว่าการอำเภอเมืองเลย เกษตรจังหวัดเลย เกษตรและสหกรณ์จังหวัดเลย มหาวิทยาลัยราชภัฏเลย สำนักงานปฏิรูปที่ดินจังหวัดเลย(สปก.) สถานีพัฒนาที่ดินเลย พืชสวนจังหวัดเลย พาณิชย์จังหวัดเลย นายแพทย์สาธารณสุขจังหวัดเลย ศูนย์ประสานงานวิจัยเพื่อท้องถิ่นจังหวัดเลย (สกว.จังหวัดเลย) เป็นต้น

4 ความโดดเด่นของนวัตกรรม

1.เป็นโครงการที่เกี่ยวกับอาหารที่เป็นปัจจัย 4 ซึ่งเป็นความจำเป็นขั้นพื้นฐานที่ส่งกระทบต่อสุขภาพของประชาชนทุกๆ คนโดยตรง และส่งผลดีต่อทรัพยากรธรรมชาติและสิ่งแวดล้อม

2.เป็นโครงการที่ท้าทายและมีความยากต่อการดำเนินการเพราะต้องอาศัยความร่วมมือจากภาคีเครือข่ายอย่างกว้างขวางจากทุกภาคส่วน

3.เป็นโครงการที่ได้รับความสนใจและการสนับสนุนวิชาการและงบประมาณจากภาคีเครือข่ายทั้งในและนอกพื้นที่ตำบลน้ำสวย

4.เป็นโครงการที่ตอบสนองต่อนโยบายของรัฐบาลและปัญหาความต้องการของประชาชนอย่างแท้จริง ซึ่งโดยทั่วไปองค์กรปกครองส่วนท้องถิ่นส่วนมากไม่ค่อยตระหนักและให้ความสำคัญในการแก้ปัญหาอย่างจริงจัง

5 ประโยชน์ที่ประชาชนได้รับ

1.กลุ่มวิสากิจชุมชนเกษตรอินทรีย์น้ำสวยและเครือข่ายเกษตรกรรมยั่งยืนเลยพื้นที่ตำบลน้ำสวยมีความเข้มแข็งและขยายผลมากยิ่งขึ้น โดย**มีศูนย์เรียนเศรษฐกิจพอเพียงเทศบาลตำบลน้ำสวย** หรือศูนย์บริการและถ่ายทอดเทคโนโลยีการเกษตร (ศบกต.) จำนวน 1 แห่ง มีศูนย์เรียนรู้การเพิ่มประสิทธิภาพการผลิตสินค้าเกษตร (ศพก. เครือข่าย) ในพื้นที่ 2 แห่ง มีแหล่งเรียนรู้เกษตรอินทรีย์ หมู่บ้านละ 1 แห่ง จำนวน 4 แห่ง มีสมาชิกเกษตรอินทรีย์แบบมีส่วนร่วม SDGsPGS. จำนวน 72 ราย มีแปลงเกษตรอินทรีย์ SDGsPGS. เนื้อที่ จำนวน 782 ไร่ และมีกลุ่มผู้ปลูกข้าวอินทรีย์ จำนวน 18 ราย 21 แปลง เนื้อที่ 104 ไร่

2.เกิดการบูรณาการทำงานในพื้นที่ มีภาคีเครือข่ายมาทำงานร่วมกันและมีการสนับสนุนวิชาการและงบประมาณจากหน่วยงานอื่นมากขึ้น ทำให้ประชาชนได้รับโอกาสและขยายผลในการพัฒนาเกษตรอินทรีย์มากขึ้น

3.เกษตรกรมีรายได้อย่างต่อเนื่องจากการทำเกษตรอินทรีย์เกษตรผสมผสาน จนทำให้ปลดหนี้สินได้ ตลอดจนสร้างโอกาสการขยายตลาดสินค้าเกษตรอินทรีย์ในโอกาสต่อไป

4.ในระยะต่อไปเกษตรกรและผู้บริโภคจะได้รับประทานอาหารที่ปลอดภัยและมีสุขภาพแข็งแรงห่างไกลจากโรคที่เกิดจากสารพิษในร่างกาย

6 ความยั่งยืนและบทเรียนที่ได้รับ

โครงการเกษตรอินทรีย์ วิถีพอเพียง มีการสร้างความต่อเนื่องความยั่งยืนของโครงการนวัตกรรมในปีงบประมาณถัดไป โดยได้บรรจุโครงการนวัตกรรมและโครงการอื่น ๆที่เกี่ยวข้องเชื่อมโยงกัน ไว้ในแผนพัฒนาท้องถิ่น 5 ปีไว้หลายโครงการ และได้บรรจุไว้ในเทศบัญญัติงบประมาณรายจ่าย ประจำปี 2563 ของเทศบาลตำบลน้ำสวยไว้เรียบร้อยแล้ว จำนวน 5 โครงการ ได้จัดสรรงบประมาณจากเงินรางวัล อปท.ที่มีการบริหารจัดการดีเด่น สำหรับสนับสนุนการพัฒนาระบบอาหารปลอดภัย จำนวน 2 โครงการ ได้แก่ **โครงการเกษตรอินทรีย์โครงการสังคมผู้สูงวัยใส่ใจสุขภาพ อาหารปลอดภัยใส่ใจผู้สูงอายุ** นอกจากนี้ยังได้รับการสนับสนุนงบประมาณจังหวัดเลย โดยนายอำเภอเมืองเลย ในโครงการเกษตรอินทรีย์ ตามศาสตร์พระราชาปรัชญาเศรษฐกิจพอเพียง เพื่อดำเนินการนำร่องพื้นที่ตำบลน้ำสวย จำนวนเงินและพื้นที่นำร่องเกษตรอินทรีย์เชื่อมโยงกลุ่มแผนธุรกิจ เทศบาลตำบลน้ำสวย สนับสนุนโดยสถาบันพัฒนาองค์กรชุมชน มหาชน (พอช.) ผ่านสภาองค์กรชุมชนตำบล



ภาพนวัตกรรม



ภาพนวัตกรรม





ภาพนวัตกรรม

7 แนวทางในการเผยแพร่นวัตกรรม

โครงการเกษตรอินทรีย์ วิถีพอเพียง ได้ถ่ายทอดองค์ความรู้ไปอย่างกว้างขวางมาก โดยผ่านการขับเคลื่อนตามมาตรฐานเกษตรอินทรีย์แบบมีส่วนร่วม SDGsPGS (Sustainable Development Goals Participatory Guarantee System) ของสมาพันธ์เกษตรกรรมยั่งยืนเลย โดยถ่ายทอดองค์ความรู้ผ่านทางศูนย์เรียนรู้เศรษฐกิจพอเพียงเทศบาลตำบลน้ำสวย 1 แห่ง หรือแหล่งเรียนรู้เกษตรอินทรีย์ (ศพก.เครือข่าย) 2 แห่ง ได้แก่ ไร่วนธีร์ ของนายวิษณุ เพียเสนา บ้านนาน้ำมัน หมู่ที่ 3 ตำบลน้ำสวย และสวนทิพราช ของนายวิโรจน์ ทิพราช บ้านเพีย หมู่ที่ 2 ตำบลน้ำสวย ถ่ายทอดผ่านแกนนำเกษตรอินทรีย์ โดยเฉพาะตำบลน้ำสวยเป็นกรรมการสมาพันธ์ฯขับเคลื่อนเกษตรอินทรีย์จำนวน 3 คน ได้แก่ นายอำพล สีหา ปลัดเทศบาลตำบลน้ำสวย เป็นรองประธานสมาพันธ์ฯ นายวิโรจน์ ทิพราช ประธานวิสาหกิจชุมชนน้ำสวย เป็นเลขาธิการสมาพันธ์ฯ และนายวิษณุ เพียเสนา ประธานวิสาหกิจชุมชนท่องเที่ยวชุมชนตำบลน้ำสวย

ในปี 2562 มีผลงานถ่ายทอดองค์ความรู้มากมายหลายช่องทาง ทางสื่อออนไลน์ อาทิเช่น Facebook Fan Page ชื่อ **“เกษตรอินทรีย์น้ำสวยจังหวัดเลย”** กลุ่มทาง Facebook และทาง Line ชื่อ กลุ่มเกษตรอินทรีย์ตำบลน้ำสวย มีการเผยแพร่ถ่ายทอดความรู้ทางสถานีวิทยุ FM 96.50 Mhz จังหวัดเลย และ FM 101.75 Mhz สถานีวิทยุมหาวิทยาลัยจุฬาฯ โดย ดร.อุดรจันทวัน ที่ปรึกษานายกเทศมนตรีตำบลน้ำสวยและครูใหญ่โรงเรียนผู้สูงอายุภูผาล้อมน้ำสวย นอกจากนี้แกนนำได้รับเชิญไปเป็นวิทยากรในหน่วยงานต่างๆ และมีหน่วยงานอื่นๆ ขอมาศึกษาดูงานเทศบาลและศูนย์เรียนรู้ในพื้นที่อย่างต่อเนื่อง



รางวัลองค์กรปกครองส่วนท้องถิ่น

ประจำปีงบประมาณ พ.ศ.2563

ประเภทโดดเด่น

องค์การบริหารส่วนตำบล









รางวัลองค์กรปกครองส่วนท้องถิ่น

ประเภทโดดเด่น

องค์การบริหารส่วนตำบล

ประจำปีงบประมาณ พ.ศ.2563

รางวัลที่ 1
เงินรางวัล
5,000,000 บาท

องค์การบริหารส่วนตำบลอ่าวนาง

นวัตกรรม : โครงการยกระดับคุณภาพการศึกษาท้องถิ่น โดยการขยายชั้นเรียนระดับมัธยมศึกษาตอนต้น โรงเรียนบ้านช่องพลี

รางวัลที่ 2
เงินรางวัล
4,000,000 บาท

องค์การบริหารส่วนตำบลเหล่าโพนค้อ

นวัตกรรม : โครงการส่งเสริมการมีส่วนร่วมของชุมชนในการคัดแยกขยะที่ต้นทางและแปรรูป เพื่อสร้างมูลค่าเพิ่ม

รางวัลที่ 3
เงินรางวัล
3,000,000 บาท

องค์การบริหารส่วนตำบลแก้วแสน

นวัตกรรม : โครงการ “น้อมนำศาสตร์พระราชา เพื่อแก้วแสนพัฒนาอย่างยั่งยืน” ประจำปีงบประมาณ พ.ศ. 2561

รางวัล ชมเชย
เงินรางวัล
2,000,000 บาท

องค์การบริหารส่วนตำบลสันกลาง

นวัตกรรม : สถานีกู้ชีพปลาตำบลสันกลาง (Sanklang Fish Rescue Station)



ภาพนวัตกรรม

โครงการนวัตกรรม

โครงการยกระดับคุณภาพการศึกษาท้องถิ่น โดยการขยายชั้นเรียนระดับมัธยมศึกษาตอนต้น โรงเรียนบ้านช่องพลี

1 ความเป็นมาของโครงการ

โครงการยกระดับคุณภาพการศึกษาท้องถิ่น โดยการขยายชั้นเรียนระดับมัธยมศึกษาตอนต้น โรงเรียนบ้านช่องพลี เป็นโครงการที่ต่อยอดมาจากการรับโอนสถานศึกษา ซึ่งเดิมจัดการเรียนการสอนตั้งแต่ระดับชั้นอนุบาล อนุบาล 1 - อนุบาล 3 จนถึงระดับชั้นประถมศึกษา ชั้นปีที่ 1 - 6 เป็นโครงการนวัตกรรมที่มีที่มาจากความต้องการของชุมชนจากปัญหาหลักในพื้นที่ของเด็กในตำบลอ่าวนางซึ่งส่วนใหญ่พื้นฐานครอบครัวมีรายได้ปานกลางและเป็นครอบครัวใหญ่ โอกาสในการเข้าถึงด้านการศึกษามีความเหลื่อมล้ำกันมาก เมื่อเด็กจบชั้นประถมศึกษาปีที่ 6 แล้วจะต้องหาสถานที่เพื่อเข้าศึกษาต่อในระดับมัธยมศึกษา นักเรียนต้องไปสอบแข่งขันและไปเรียนในตัวเมืองจังหวัดกระบี่ ทำให้หลายครอบครัวมีค่าใช้จ่ายสูงขึ้น บางครอบครัวขาดความพร้อม ส่งผลให้มีนักเรียนบางส่วนไม่ได้รับการศึกษาต่อ ทำให้การเข้าศึกษาต่อในระดับที่สูงขึ้นเพื่อจบการศึกษาภาคบังคับประสบผลสำเร็จค่อนข้างน้อย เนื่องจากผู้ปกครองขาดแคลนทุนทรัพย์ และไม่สะดวกในการเดินทางไปเรียนในสถานศึกษาที่เปิดการเรียนการสอนในระดับชั้นมัธยมศึกษาตอนต้น ชุมชนจึงได้เสนอปัญหาและความต้องการดังกล่าวในที่ประชุมผู้ปกครอง และในเวที อบต.พบประชาชน เสนอให้นายกองค์การบริหารส่วนตำบลอ่าวนางและผู้อำนวยการสถานศึกษา **พิจารณาขยายชั้นเรียนในระดับมัธยมศึกษาตอนต้น เพื่อเพิ่มโอกาสในการเข้าถึงการศึกษาในชุมชน**

วลีเกี่ยวกับโครงการ

“ขยายโอกาสทางการศึกษา พัฒนาคุณภาพชีวิตอ่าวนาง”

องค์การบริหารส่วนตำบลอ่าวนาง

อำเภอเมือง จังหวัดกระบี่



นายพันคำ กิตติธรกุล

นายกองค์การบริหารส่วนตำบลอ่าวนาง

วิสัยทัศน์ของ อปท.

"ประชาชนมีคุณภาพชีวิตที่ดี เน้นการมีส่วนร่วมของชุมชน บนพื้นฐานสภาพแวดล้อมและเมืองน่าอยู่ พร้อมเป็นแหล่งท่องเที่ยวที่ยั่งยืน"

ข้อมูลทั่วไป

พื้นที่	126 ตร.กม.
ประชากร	14,239 คน
รายได้รวมเงินอุดหนุน (ปีงบประมาณ พ.ศ. 2563)	115,790,286.65 บาท
เบอร์โทรศัพท์	0 7563 7146

2 วิธีการ/กลยุทธ์การดำเนินการ

องค์การบริหารส่วนตำบลอ่าวนาง ได้ใช้กลไกธรรมาภิบาลมาขับเคลื่อนให้เกิดโครงการนวัตกรรม โดยผู้บริหารได้เปิดเวทีประชาคมให้ภาคประชาชนได้แสดงความคิดเห็น และร่วมพบปะพูดคุยกับผู้ปกครองในช่วงเวลาของการจัดประชุมผู้ปกครองในแต่ละภาคเรียน เพื่อทราบถึงความต้องการของผู้ปกครอง และผู้ที่มีส่วนเกี่ยวข้องอื่น ๆ นำมาผ่านกระบวนการตามขั้นตอนของระเบียบ กฎหมาย โดยอาศัยการมีส่วนร่วมจากทุกภาคส่วน ได้แก่ ผู้ปกครองนักเรียน ประชาชน ชุมชน โรงเรียน ผู้ประกอบการในพื้นที่ คณะกรรมการสถานศึกษา กรมส่งเสริมการปกครองท้องถิ่น และองค์การบริหารส่วนตำบลอ่าวนาง นำมาซึ่งโครงการนวัตกรรม โครงการยกระดับคุณภาพการศึกษาท้องถิ่น โดยการขยายชั้นเรียนระดับมัธยมศึกษาตอนต้น โรงเรียนบ้านช่องพลี ภายใต้การบริหารงานของนายกองค์การบริหารส่วนตำบลอ่าวนาง ที่มุ่งบริหารจัดการสู่ความสำเร็จ โดยยึดหลักธรรมาภิบาลในการบริหารงาน เน้นการมีส่วนร่วมของชุมชน การบริหารงานต้องโปร่งใส สามารถตรวจสอบได้ มีการคิดนอกกรอบเพื่อสร้างสรรค์สิ่งใหม่ ๆ มุ่งเน้นตามความต้องการของประชาชน เพื่อให้เกิดความคุ้มค่าและเกิดประโยชน์สูงสุด และเพื่อประโยชน์สุขของประชาชนเป็นหลัก

3 การดำเนินการและการนำไปปฏิบัติโครงการ

เมื่อได้รับทราบความต้องการของชุมชนแล้ว คณะกรรมการสถานศึกษาขั้นพื้นฐานโรงเรียนบ้านช่องพลี ประชุมพิจารณาและแจ้งเรื่องไปยังองค์การบริหารส่วนตำบลอ่าวนาง เพื่อนำเข้าสภา ฯ ขออนุมัติขยายชั้นเรียน โดยสภาองค์การบริหารส่วนตำบลอ่าวนาง ได้มีมติอนุมัติให้ขยายชั้นเรียนในการประชุมสภาองค์การบริหารส่วนตำบลอ่าวนาง สมัยวิสามัญ สมัยที่ 2 ประจำปี 2560 เมื่อวันที่ 27 ธันวาคม 2560 จากนั้นจึงส่งเรื่องไปยังกรมส่งเสริมการปกครองท้องถิ่น และประกาศขยายชั้นเรียนพร้อมรับสมัครนักเรียน โดยได้เตรียมความพร้อมด้านอาคารสถานที่ จัดซื้อที่ดินเพิ่มเติม จำนวน 9 ไร่ รวมกับที่ดินเดิมเป็นพื้นที่ทั้งสิ้น 25 ไร่ 1 งาน 618 ตารางวา ขอรับการสนับสนุนงบประมาณในการก่อสร้างอาคารเรียนจากกรมส่งเสริมการปกครองท้องถิ่น จำนวน 1 หลัง เปิดกรอบอัตรากำลังครูผู้สอน จำนวน 14 อัตรา โดยได้เริ่มดำเนินการขยายชั้นเรียนระดับมัธยมศึกษาตอนต้นตั้งแต่ปีการศึกษา 2561 เป็นต้นมา และได้จัดสรรงบประมาณให้เพียงพอเพื่อรองรับการขยายชั้นเรียนดังกล่าว โดยจัดสรรงบประมาณตามข้อบัญญัติงบประมาณรายจ่าย ประจำปีงบประมาณ พ.ศ.2561 แผนงานการศึกษา เป็นเงิน 47,850,103 บาท ปีงบประมาณ พ.ศ.2562 เป็นเงิน 62,601,528 บาท และในปีงบประมาณ พ.ศ.2563 เป็นเงิน 65,537,355 บาท ปัจจุบันได้ดำเนินการจัดการเรียนการสอนในระดับมัธยมศึกษาตอนต้น รวมจำนวน 3 ปีการศึกษา มีนักเรียนระดับชั้นมัธยมศึกษา ปีที่ 1 ถึงปีที่ 3 จำนวน 302 คน

ปัญหาและอุปสรรคในระยะเริ่มแรกของการดำเนินการโครงการนวัตกรรม คือ การดำเนินการขยายชั้นเรียนที่มีห้วงเวลาในดำเนินการค่อนข้างจำกัด คือ เริ่มกระบวนการในเดือนพฤศจิกายน 2560 สภาให้ความเห็นชอบในเดือนธันวาคม 2560 ประกาศขยายชั้นเรียนในเดือนมกราคม 2561 และเปิดภาคเรียนในเดือนพฤษภาคม 2561 รวมระยะเวลาในการเตรียมความพร้อมก่อนการเปิดภาคเรียน ประมาณ 5 เดือน ถือเป็นความท้าทายที่ต้องใช้ความสามารถในการบริหารจัดการทั้งด้านบุคลากร กระบวนงาน งบประมาณ และวัสดุอุปกรณ์ อาคารสถานที่ ให้ทันก่อนที่จะเปิดภาคเรียน ซึ่งองค์การบริหารส่วนตำบลอ่าวนางสามารถบริหารจัดการในเรื่องดังกล่าวไม่ว่าจะเป็นด้านอาคารสถานที่ ด้านบุคลากร ด้านงบประมาณ ด้านการบริหารจัดการ โดยความร่วมมือจากทุกภาคส่วน ภายใต้การอำนวยการและการสนับสนุนจากผู้บริหารท้องถิ่น ทำให้โครงการนวัตกรรมสามารถจัดการกับความยุ่งยากและความท้าทายได้อย่างประสบผลสำเร็จ สามารถดำเนินโครงการนวัตกรรมและเกิดประโยชน์ต่อชุมชนและท้องถิ่น



ภาพนวัตกรรม



ภาพนวัตกรรม

4 ความโดดเด่นของนวัตกรรม

โครงการยกระดับคุณภาพการศึกษาท้องถิ่น โดยการขยายชั้นเรียนระดับมัธยมศึกษาตอนต้นโรงเรียนบ้านช่องพลี มุ่งตอบโจทย์และแก้ปัญหาด้านการจัดการศึกษาของท้องถิ่น มีวัตถุประสงค์เพื่อขยายโอกาสทางการศึกษา สร้างโอกาสให้นักเรียนได้ศึกษาต่อในระดับมัธยมศึกษาตอนต้น เพื่อพัฒนาและยกระดับคุณภาพการจัดการศึกษาท้องถิ่นให้มีคุณภาพและตอบสนองความต้องการของชุมชน ได้ดูแลลูกหลานในตำบลอ่าวนาง เด็กนักเรียนไม่ต้องตื่นแต่เช้าตรู่เพื่อขึ้นรถไปโรงเรียนในตัวเมือง ไม่ต้องเสี่ยงจากอุบัติเหตุจากการเดินทาง ช่วยลดภาระค่าใช้จ่ายให้กับผู้ปกครอง ทำให้คุณภาพชีวิตดีขึ้น และประหยัดค่าใช้จ่ายของครอบครัว ในตอนเลิกเรียนตอนเย็นก็สามารถเดินทางกลับถึงบ้านได้เร็วขึ้น มีเวลาอยู่กับครอบครัวเพิ่มมากขึ้น สร้างความสัมพันธ์อันดีในครอบครัว ครูสามารถสอดส่องดูแลและมีความสัมพันธ์ใกล้ชิดกับเด็กและผู้ปกครองได้มากกว่าโรงเรียนในตัวเมืองซึ่งมีที่มาจากหลากหลายพื้นที่ **เป็นการจัดบริการสาธารณะที่ให้ทุกคนสามารถเข้าถึงได้ เด็กได้รับการศึกษา มีความรู้ความสามารถ เรียนจบก็สามารถไปเรียนต่อหรือประกอบอาชีพได้โดย ไม่เป็นปัญหาสังคม**



ภาพนวัตกรรม



ภาพนวัตกรรม



ภาพนวัตกรรม

5 ประโยชน์ที่ประชาชนได้รับ

โครงการยกระดับคุณภาพการศึกษาท้องถิ่น โดยการขยายชั้นเรียนระดับมัธยมศึกษาตอนต้นโรงเรียนบ้านช่องพลี เป็นโครงการที่เกิดความคุ้มค่าต่อประชาชนและชุมชน เป็นการสร้างโอกาสทางการศึกษา ลดความเหลื่อมล้ำทางการศึกษา สร้างหลักประกันให้การศึกษามีคุณภาพอย่างเท่าเทียมและครอบคลุม ส่งเสริมโอกาสในการเรียนรู้ตลอดชีวิต โดยไม่เลือกหญิงชาย ไม่เลือกฐานะรวยหรือยากจน เด็กทุกคนจะได้รับการศึกษาอย่างเท่าเทียมกัน มีผู้ได้รับประโยชน์ คือ นักเรียนได้รับโอกาสศึกษาต่อจนจบภาคบังคับ ลดความเหลื่อมล้ำทางการศึกษา ผู้ปกครองลดภาระค่าใช้จ่ายทางการศึกษา เป็นการแก้ไขปัญหาและพัฒนาด้านการศึกษาโดยการจัดการศึกษาอย่างมีคุณภาพให้กับเด็ก ทั้งทางด้านทักษะวิชาการ การกีฬา การอาชีพ คุณธรรมจริยธรรม การใช้ชีวิตในสังคม และด้านอื่น ๆ ทำให้เด็กมีความรู้ความสามารถรอบด้าน มีคุณธรรมจริยธรรม มีทักษะในการดำเนินชีวิต เป็นการยกระดับคุณภาพชีวิตทั้งด้านการศึกษา ด้านการกีฬา ด้านคุณธรรมจริยธรรม โดย**ผลงานความสำเร็จในปี 2562 ที่เห็นในเชิงประจักษ์ คือ การจัดส่งนักเรียนเข้าร่วมแข่งขันทักษะวิชาการโรงเรียนสังกัดองค์กรปกครองส่วนท้องถิ่น ระดับภาคใต้ จำนวน 18 รายการ ได้เหรียญจากการแข่งขันจำนวน 13 รายการ ผ่านเข้าสู่รอบระดับประเทศจำนวน 1 รายการและสามารถคว้ารางวัลรองชนะเลิศอันดับ 1 ระดับประเทศมาครองได้**



ภาพนวัตกรรม

6 ความยั่งยืนและบทเรียนที่ได้รับ

สำหรับความยั่งยืนและความต่อเนื่องของโครงการนวัตกรรม องค์การบริหารส่วนตำบลอ่าวนาง ได้บรรจุแผนงานโครงการและกิจกรรมรองรับในการดำเนินโครงการยกระดับคุณภาพการศึกษาท้องถิ่น โดยการขยายชั้นเรียนระดับมัธยมศึกษาตอนต้นโรงเรียนบ้านช่องพลีต่อเนื่องเป็นประจำทุกปในแผนพัฒนาท้องถิ่น และในอนาคตข้างหน้าหากชุมชนมีความต้องการ และองค์การบริหารส่วนตำบลอ่าวนาง สามารถเตรียมความพร้อมรองรับทั้งด้านบุคลากร สถานที่ และงบประมาณ ก็จะต่อยอดขยายชั้นเรียนไปจนถึงระดับมัธยมศึกษาตอนปลายต่อไป

7 แนวทางในการเผยแพร่นวัตกรรม



ภาพนวัตกรรม

จากความสำเร็จในการดำเนินโครงการนวัตกรรม องค์การบริหารส่วนตำบลอ่าวนางได้มีการถ่ายทอดองค์ความรู้ให้กับองค์กรปกครองส่วนท้องถิ่นอื่น ซึ่งได้มาศึกษาดูงานด้านการจัดการศึกษา ณ โรงเรียนบ้านช่องพลี จำนวน 3 แห่ง และ ณ องค์การบริหารส่วนตำบลอ่าวนาง จำนวน 5 แห่ง อีกทั้งยังได้ถ่ายทอดองค์ความรู้และประสบการณ์ในงานเสวนาวิชาการ งานมหกรรมการจัดการศึกษาท้องถิ่นระดับประเทศ ครั้งที่ 11 ประจำปี 2562 เมื่อวันที่ 8 สิงหาคม 2562 ณ จังหวัดร้อยเอ็ด ในหัวข้อ “บทบาทในการจัดการศึกษาขององค์กรปกครองส่วนท้องถิ่น”



ภาพนวัตกรรม

โครงการนวัตกรรม

โครงการส่งเสริมการมีส่วนร่วมของชุมชนในการคัดแยกขยะที่ต้นทางและแปรรูป เพื่อสร้างมูลค่าเพิ่ม

1 ความเป็นมาของโครงการ

เนื่องจากจำนวนประชากรเพิ่มมากขึ้นและการบริโภคในภาคครัวเรือนเพิ่มมากขึ้น การบริหารจัดการขยะที่ยังไม่ดีพอก่อให้เกิดปัญหาการนำขยะไปทิ้งในที่สาธารณะ ก่อให้เกิดมลพิษแก่ผู้ที่สัญจรผ่านไปมา ในเบื้องต้นองค์การบริหารส่วนตำบลเหล่าโพนค้อได้ดำเนินการแก้ไขปัญหาโดยขุดหลุมฝังกลบขยะที่ตกค้างตามที่สาธารณะต่างๆ จากนั้นได้ทำการประชุมประชาคมเพื่อหาแนวทางแก้ไขปัญหาร่วมกัน โดยมีมติให้จัดตั้งธนาคารขยะ ส่งเสริมการคัดแยกขยะที่ต้นทางและนำขยะมาใช้ประโยชน์ โดยเริ่มแรกใช้งบประมาณจากกองทุนหลักประสุขภาพ จำนวน 5,000 บาท ดำเนินการใน 2 หมู่บ้าน 1 โรงเรียน และขอรับการสนับสนุนงบประมาณจากกองทุนสิ่งแวดล้อม จำนวน 249,890 บาท เมื่อได้รับความสนใจจากประชาชนมากขึ้นจึงขยายไปยังอีก 9 หมู่บ้าน 2 โรงเรียน แต่เมื่อดำเนินการไปได้สักระยะหนึ่ง กลับพบปัญหาขวดพลาสติกสีขายไม่ได้ ขวด pet สกรีน และถุงพลาสติก ราคาถูกจนไม่คุ้มทุนในการคัดแยกนำไปจำหน่าย จึงได้พยายามในการคิดค้นนวัตกรรมในการนำขยะที่ขายไม่ได้เหล่านั้น มาแปรรูปเพื่อใช้ประโยชน์ **โดยคิดค้นนวัตกรรมในการทำไม้กวาดจากขวดพลาสติก และต่อยอดเป็นม้านั่งจากถุงพลาสติก** จนทำให้สามารถแก้ไขปัญหาขวดพลาสติกสี ขวด pet สกรีนที่ตกค้างในพื้นที่ รวมทั้งที่ตกค้างตามร้านรับซื้อของเก่าในจังหวัดสกลนครและจังหวัดนครพนมหลายแห่ง เมื่อไม้กวาดขวดพลาสติกได้รับความนิยมจากการใช้ดีแล้วบอกต่อ ยิ่งทำให้มีความต้องการขวดพลาสติกสีมีมากขึ้น จากที่เคยกองสะสมตกค้างตามร้านรับซื้อของเก่าเพราะไม่มีใครซื้อกลับกลายเป็นของหายาก และราคากลับถีบตัวสูงขึ้นตั้งแต่ต้นปี 2562 จากเคยได้ฟรี ปัจจุบันราคาขวดพลาสติกสีในบางอำเภอราคาถีบตัวสูงขึ้นเป็น 20 บาทต่อกิโลกรัม ทั้งที่ราคากลางในเวบไซต์ วงษ์พานิช

องค์การบริหารส่วนตำบลเหล่าโพนค้อ

อำเภอโคกศรีสุพรรณ จังหวัดสกลนคร



นายอนุสรณ์ พลราชม
นายกองค์การบริหารส่วนตำบลเหล่าโพนค้อ

วิสัยทัศน์ของ อปท.

"องค์การบริหารส่วนตำบลเหล่าโพนค้อ "พัฒนาคุณภาพชีวิตที่ดี สืบสานประเพณีวัฒนธรรมน้อมนำเศรษฐกิจพอเพียง ภายใต้หลักธรรมาภิบาล"

ข้อมูลทั่วไป

พื้นที่	36 ตร.กม.
ประชากร	5,652 คน (ข้อมูล ณ กรกฎาคม 2563)
รายได้รวมเงินอุดหนุน (ปีงบประมาณ พ.ศ. 2563)	31,420,071.08 บาท
เบอร์โทรศัพท์	0 4270 4951

วลีเกี่ยวกับโครงการ

"ขยะไม่ไร้ค่าเมื่อนำมาแปรรูปและสร้างมูลค่าเพิ่ม"

ขวด pet กิโลกรัมละ 30 สตางค์ ขวด pet สกรีน กิโลกรัมละ 10 สตางค์ เท่านั้น ปัจจุบันเกิดกลุ่มผลิตไม้กวาดขวดพลาสติกจำหน่ายกว่า 10 กลุ่ม ทั้งในจังหวัดสกลนคร นครพนม จากการไปฝึกอบรมให้โดยองค์การบริหารส่วนตำบลเหล่าโพนค้อ สร้างงานสร้างอาชีพ สร้างรายได้ให้กับประชาชนหลายแสนบาทต่อปี ซึ่งมีการจำหน่ายทั่วไปและในตลาดออนไลน์ ทั้งในลาซาด้า และช้อปปี้

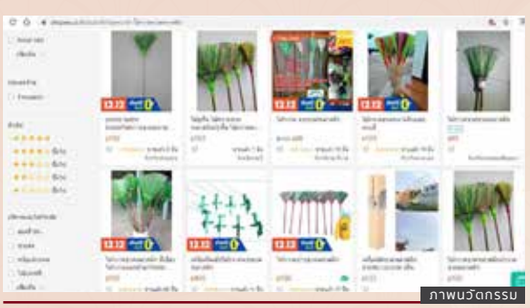
ภาพนวัตกรรม

2 วิธีการ/กลยุทธ์การดำเนินการ

ในการดำเนินโครงการองค์การบริหารส่วนตำบลเหล่าโพนค้อ เน้นการมีส่วนร่วมของชุมชนเป็นหลัก ด้วยการตัดสินใจว่าควรทำอะไร และทำอย่างไรในเวทีประชาคมของหมู่บ้าน ให้ทุกคนเห็นปัญหาและร่วมกันเสนอแนวทางเพื่อแก้ไขปัญหาขยะในชุมชน สร้างความตระหนักและความเข้าใจให้กับประชาชนในการจัดการขยะมูลฝอยตั้งแต่ระดับครัวเรือน ร่วมกำหนดกิจกรรมลด คัดแยก และนำขยะมูลฝอยกลับมาใช้ใหม่ เช่น **การจัดตั้งธนาคารขยะ การต่อยอดจากขยะ นำมาแปรรูปและสร้างมูลค่าเพิ่ม** อาทินำขวดพลาสติกไปทำไม้กวาด ทำม้านั่งจากถุงพลาสติก ร่วมเป็นสมาชิกธนาคารขยะนำเงิน**รายได้จากการขายขยะมาเป็นสวัสดิการในการฌาปนกิจศพของสมาชิกทุกคน มีกองทุนประกันสุขภาพจากรายได้การขายไม้กวาดขวดพลาสติก**



ภาพนวัตกรรม

3 การดำเนินการและการนำไปปฏิบัติโครงการ

นวัตกรรมการส่งเสริมการมีส่วนร่วมของชุมชนในการคัดแยกขยะที่ต้นทางและการแปรรูปเพื่อสร้างมูลค่าเพิ่มให้กับขยะ เริ่มต้นจากการนำร่อง 2 หมู่บ้านกับหนึ่งโรงเรียนในเขตพื้นที่ตำบลเหล่าโพนค้อ ได้แก่ บ้านห้วยยางหมู่ที่ 6 บ้านห้วยยางเหนือ หมู่ที่ 9 และโรงเรียนบ้านห้วยยาง จากสมาชิกเริ่มต้นแค่กลุ่ม อสม.และผู้นำชุมชน ปัจจุบันเกือบทุกครัวเรือนร่วมเป็นสมาชิกและขยายไปอีก 9 หมู่บ้านกับอีก 2 โรงเรียนในเขตพื้นที่ตำบลเหล่าโพนค้อ เริ่มต้นจากการจัดตั้งธนาคารขยะแล้วให้นำขยะที่คัดแยกมาขายแล้ว**นำเงินรายได้ไปจัดสวัสดิการให้กับสมาชิกในกลุ่ม**

นอกจากการคัดแยกขยะรีไซเคิลไปจำหน่าย และนำรายได้มาเป็นสวัสดิการให้สมาชิกแล้ว การจัดการขยะอินทรีย์ซึ่งมีปริมาณมากที่สุดเมื่อเทียบกับขยะชนิดอื่นๆ ได้สนับสนุนงบประมาณในการทำบ่อหมักขยะอินทรีย์ สร้างจุดสาธิตบ่อแก๊สชีวภาพ ก่อเกิดนวัตกรรมถุงหมักขยะอินทรีย์ คอนโดผักหมักปุ๋ย เตาเผาถ่านไบโอชาเป็นต้น เมื่อเกิดปัญหาขวดพลาสติกสีขายไม่ได้ ราคาขวด pet สกรีน ตกต่ำได้คิดค้นนวัตกรรมนำขวดพลาสติกสี ที่พ่อค้าไม่รับซื้อมาแปรรูปเพื่อสร้างมูลค่าเพิ่ม โดยประดิษฐ์เครื่องรีดเส้นไม้กวาดจากขวดพลาสติก เครื่องตัดก้นขวดพลาสติก เพื่อผลิตไม้กวาดขวดพลาสติกจำหน่ายทั้งในตลาดทั่วไปและในตลาดออนไลน์ทั้งในชอปปี้และลาซาด้า พร้อมกับมีการนำแอพพลิเคชั่นเข้ามาใช้ ในการซื้อขายขยะ และเส้นพลาสติกสำหรับทำไม้กวาด จนได้รับการคัดเลือกจากกรมส่งเสริมคุณภาพสิ่งแวดล้อม ในปี พ.ศ. 2560 ให้เป็นแหล่งเรียนรู้ต้นแบบการบริหารจัดการขยะสู่ฐานการเรียนรู้แบบพอเพียง **ได้รับรางวัลนวัตกรรม “การจัดการขยะมูลฝอยที่ต้นทาง** รอบคัดเลือก ผลงานเครื่องรีดเส้นไม้กวาดขวดพลาสติก ประจำปี 2561



ภาพนวัตกรรม

นอกจากนี้ยังได้มีความพยายามในการนำขยะทั่วไปมาแปรรูปเพื่อสร้างมูลค่าเพิ่ม โดยทำเป็นม้านั่งถุงพลาสติก จนได้รับรางวัลชนะเลิศ 1 อปท. 1 นวัตกรรมจัดการขยะชุมชน ประจำปี 2562 ภายใต้หัวข้อ "ลดการใช้พลาสติกและ โฟม" และได้รับการคัดเลือกจาก กรมส่งเสริมการปกครองส่วนท้องถิ่นให้เป็นองค์กรปกครองส่วนท้องถิ่นที่มีผลการปฏิบัติงานดีเด่น ด้านการบริหารจัดการขยะ ประจำปี พ.ศ.2562

จากการบริหารจัดการขยะ ส่งเสริมการมีส่วนร่วมในการคัดแยกขยะและแปรรูปขยะเพื่อสร้างมูลค่าเพิ่ม ทำเป็นผลิตภัณฑ์หลากหลายจากขยะจำหน่าย จนได้รับการยอมรับ มีคณะศึกษาดูงานมาดูงานนำไปต่อยอดขยายผลมากมาย รวมทั้งเชิญไปเป็นวิทยากรอบรมให้ความรู้ ทั้งใน หมู่บ้าน ชุมชน โรงเรียน องค์กรปกครองส่วนท้องถิ่นและส่วนราชการอื่นๆ ทั่วทั้งจังหวัดสกลนครและจังหวัดอื่นๆ เนื่องจากเป็นการแก้ไขปัญหาได้จริงไม่เกินความสามารถของชุมชน

4 ความโดดเด่นของนวัตกรรม

คือ พยายามในการแก้ไขปัญหาในการแปรรูปและสร้างมูลค่าเพิ่มให้กับขยะที่ขายไม่ได้ จนมีนวัตกรรมมากมาย เพื่อแปรรูปขยะให้เป็นผลิตภัณฑ์จำหน่าย เช่น เครื่องรีดเส้นไม้กวาด ทั้งแบบมือดึง แบบมือหมุน แบบติดมอเตอร์ เครื่องขึ้นรูปเส้นไม้กวาด เครื่องฟั่นเชือกจากเส้นพลาสติก เครื่องตัดก้นขวดพลาสติก เตาอบพลาสติก และเครื่องอัดพลาสติก เพื่อทำม้านั่งเป็นต้น นอกจากนี้ยังได้มีความพยายามในการจำหน่ายนวัตกรรมที่คิดค้นขึ้น โดยเฉพาะการจำหน่ายในออนไลน์ มีการจำหน่ายทั้งไม้กวาดขวดพลาสติก อุปกรณ์การผลิตไม้กวาด และม้านั่งถุงพลาสติก รวมทั้งนำแอพพลิเคชั่นเข้ามาใช้ในการเพิ่มประสิทธิภาพในการซื้อขายขยะผลิตภัณฑ์จากขยะ



ภาพนวัตกรรม

5 ประโยชน์ที่ประชาชนได้รับ

1.ประชาชน**มีความรู้ความเข้าใจในการคัดแยกขยะ**เพื่อให้ได้มูลค่าเพิ่ม

2.ประชาชน**มีความรู้ในการนำขยะมาใช้ประโยชน์** เช่น ผลิตแก๊สชีวภาพ ทำปุ๋ย เลี้ยงไส้เดือน

3.ประชาชน**สามารถแปรรูปขยะให้เป็นผลิตภัณฑ์เพื่อสร้างมูลค่าเพิ่มได้** อาทิ ไม้กวาดขวดพลาสติก, ม้านั่งถุงพลาสติก ไม้กวาดเชือกอัดฟาง เป็นต้น

4.ประชาชน**มีรายได้เสริม**จากการผลิตสินค้าจากขยะจำหน่าย

5.**ไม่มีขยะที่ขายไม่ได้ตกค้างในพื้นที่** รวมทั้งทำให้ขยะจากที่ไม่มีราคากลายเป็นของแพง และหายาก

6.**เกิดศูนย์เรียนรู้การแปรรูปขยะ** เมื่อมีคณะศึกษาดูงานจำนวนมาก ทำให้สินค้าชนิดอื่นขายดีไปด้วย อาทิ กล้าผักหวาน กล้าพันธุ์ไม้ป่าเศรษฐกิจ น้ำเม่า เป็นต้น



ภาพนวัตกรรม



ภาพนวัตกรรม

“สร้างมูลค่าและรายได้จากขยะ จากนั้นประชาชนจะมองเห็นคุณค่าของขยะ และสนใจที่เรียนรู้การคัดแยกขยะหรือแปรรูปเป็นผลิตภัณฑ์เพื่อจำหน่ายและสร้างรายได้”



ภาพนวัตกรรม

6 ความยั่งยืนของการดำเนินการและบทเรียนที่ได้รับ

การดำเนินโครงการส่งเสริมการมีส่วนร่วมของชุมชนในการคัดแยกขยะที่ต้นทางและแปรรูปขยะเพื่อสร้างมูลค่าเพิ่ม ได้**ทำให้ประชาชนเห็นคุณค่าของขยะที่ต้นทางจากครัวเรือน ขยะสามารถสร้างเงิน สร้างรายได้ให้กับครอบครัวได้ มีสวัสดิการสงเคราะห์งานศพจากรายได้การขายขยะ มีกองทุนประกันสุขภาพจากรายได้การแปรรูปขยะ**เป็นไม้กวาดขวดพลาสติกจำหน่าย ราคาซื้อขายขยะบางชนิดในพื้นที่เพิ่มสูงขึ้นกว่าจังหวัดอื่นหลายสิบเท่า เกิดการร่วมมือกันดำเนินการอย่างต่อเนื่อง และมีผู้สนใจในการตั้งกลุ่มแปรรูปขยะขายมากขึ้นเรื่อย ๆ ตามความต้องการของตลาดที่มีมากขึ้น

สิ่งสำคัญในการส่งเสริมความร่วมมือในการดำเนินโครงการเพื่อบริหารจัดการขยะในชุมชน บทเรียนสำคัญที่ได้รับ คือ การสร้างมูลค่าและรายได้จากขยะ จนส่งผลให้ประชาชนเห็นคุณค่าของขยะ สนใจเรียนรู้การคัดแยกขยะมาขาย หรือแปรรูปขยะเป็นผลิตภัณฑ์จำหน่าย

7 แนวทางในการเผยแพร่นวัตกรรม

เมื่อเกิดนวัตกรรมในการแปรรูปและสร้างมูลค่าเพิ่มให้กับขยะ ได้ดำเนินการเพื่อขยายผลไปยังหมู่บ้านและโรงเรียนอื่นๆ พร้อมทั้งองค์กรหน่วยงานอื่นนอกพื้นที่ และต่างจังหวัด โดย จัดทำเอกสารเผยแพร่เป็นแผ่นพับ เป็น Ebook จัดทำคลิปวีดีโอการจัดการขยะ การแปรรูปขยะเผยแพร่ใน Youtube จัดตั้งศูนย์เรียนรู้การแปรรูปขยะ นอกจากนี้ได้ส่งผลงานนวัตกรรมเข้าประกวดทุกปี เพื่อเผยแพร่ผลงานให้ได้รู้จักในวงกว้าง ติดต่อสถานีโทรทัศน์เพื่อออกอากาศเผยแพร่ผลงาน มีการโฆษณาใน Facebook เพื่อกระตุ้นการขายสินค้าจากขยะ จากการดำเนินการเหล่านี้ ทำให้นวัตกรรมผลงานการแปรรูปจากขยะ ไม้กวาดขวดพลาสติก ม้านั่งถุงพลาสติกเป็นที่รู้จักในวงกว้าง

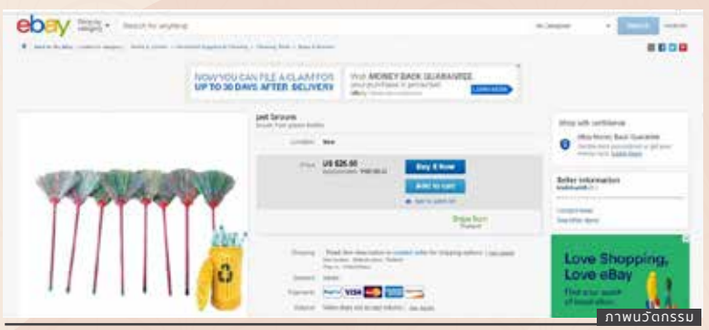

ภาพนวัตกรรม


ภาพนวัตกรรม

โครงการนวัตกรรม

“น้อมนำศาสตร์พระราชา เพื่อแก้วแสน พัฒนาอย่างยั่งยืน”
ประจำปีงบประมาณ พ.ศ. 2561

1 ความเป็นมาของโครงการ

นวัตกรรมโครงการ **“น้อมนำศาสตร์พระราชา เพื่อแก้วแสน พัฒนาอย่างยั่งยืน”** สืบเนื่องมาจากการเก็บสถิติปัญหาที่เกิดขึ้นกับประชาชนในเขตตำบลแก้วแสน จำนวน 1,636 ครัวเรือน ด้วยการสำรวจความคิดเห็นของประชาชนโดยการวิจัยข้อมูลด้วยโปรแกรมสำเร็จรูปทางสถิติจากประชากรจำนวน 10 หมู่บ้าน และการวิเคราะห์จากปราชญ์ชาวบ้าน การนำหลักปรัชญาของเศรษฐกิจพอเพียง เป็นแนวทางที่สร้างสรรค์ได้ด้วยการสร้างปัจจัยสี่พึ่งพาตนเอง คือ เอกราชส่วนบุคคล ถ้าเกษตรมากกว่า 60% ร่วมใจกันสร้างเครือข่าย เริ่มด้วยด้วยเกษตรสันติอหิงสา พอเพียง พึ่งพาตนเองได้ ปรับเปลี่ยนพฤติกรรมการใช้ชีวิตให้รู้จักพอเพียง พอประมาณ มีเหตุผล และการมีภูมิคุ้มกันที่ดี โดยอยู่ภายใต้หลักความรู้คู่คุณธรรม จึงมีความคิดริเริ่มในการ**น้อมนำศาสตร์พระราชา ภายใต้ยุทธศาสตร์พระราชทาน เข้าใจ เข้าถึง พัฒนา มาปรับใช้ในการแก้ปัญหาที่เกิดขึ้น**ของประชาชนในเขตพื้นที่ตำบลแก้วแสน ซึ่งโครงการนวัตกรรมสามารถแก้ปัญหาดังนี้ ปัญหาด้านเศรษฐกิจ สังคมและคุณภาพชีวิต ปัญหาด้านการบริหารจัดการทรัพยากรธรรมชาติสิ่งแวดล้อมและพลังงาน และปัญหาด้านสาธารณสุข


ภาพนวัตกรรม

องค์การบริหารส่วนตำบลแก้วแสน

อำเภอนาบอน จังหวัดนครศรีธรรมราช



นายคนึง ชูพงศ์
นายกองค์การบริหารส่วนตำบลแก้วแสน

วิสัยทัศน์ของ อปท.

“แก้วแสน เรียนรู้ น่าอยู่ ยั่งยืน”

ข้อมูลทั่วไป

พื้นที่	46 ตร.กม.
ประชากร	7,095 คน
รายได้รวมเงินอุดหนุน (ปีงบประมาณ พ.ศ. 2563)	49,900,000 บาท
เบอร์โทรศัพท์	0 7549 1425 , 08 1892 4914

วลีเกี่ยวกับโครงการ

“เข้าใจ เข้าถึง พัฒนา ด้วยเกษตรสันติอหิงสา พัฒนาแก้วแสนอย่างยั่งยืน”

2 วิธีการ/กลยุทธ์การดำเนินการ

อบต.แก้วแสนดำเนินการโครงการ “น้อมนำศาสตร์พระราชา เพื่อแก้วแสนพัฒนาอย่างยั่งยืน” ประจำปีงบประมาณ พ.ศ. 2561 ภายใต้กลยุทธ์ ดังนี้

การนำหลักธรรมาภิบาล มาใช้ในการบริหารจัดการโครงการ โดยนำหลักการมีส่วนร่วมของคนในชุมชนทุกระดับ

แสวงหาแนวร่วม โดยได้ให้ความสำคัญกับการศึกษาแบบมีส่วนร่วมจากภาคีเครือข่าย เริ่มตั้งแต่ ร่วมคิด ร่วมวางแผน ร่วมทำ ร่วมประเมิน ร่วมแก้ไข และร่วมชื่นชมผลงาน

การใช้หลักความรับผิดชอบ โดยผู้ประกอบอาหารของศูนย์พัฒนาเด็กเล็กมีข้อตกลง (MOU) กัน ครัวเรือนนำร่อง ในการรับซื้อผักปลอดสารพิษจากครัวเรือนนำร่อง เพื่อประกอบอาหารให้กับเด็กในศูนย์พัฒนาเด็กเล็ก เกิดการยอมรับและไว้วางใจให้ลูกหลานในชุมชนบริโภคอาหารที่ปลอดสารพิษ

การใช้เทคโนโลยีสารสนเทศ โดยการประยุกต์ใช้โปรแกรม GIS (แผนที่ภาษีและทะเบียนทรัพย์สิน) เพื่อศึกษาข้อมูลของพื้นที่และการประกอบอาชีพของประชาชน จำนวน 10 หมู่บ้าน แบ่งออกเป็น 19 โซน144 บล็อก สามารถค้นหาข้อมูลได้โดยง่าย โดยเรียกดูข้อมูลได้จากโปรแกรม GIS เพื่อประกอบการตัดสินใจและคำนวณระยะเวลาในการเดินทางไปดูสถานที่จริง

การสร้างองค์ความรู้ตั้งแต่เยาว์วัย โดยจัดทำแผนการจัดประสบการณ์การเรียนรู้ปฐมวัยของศูนย์พัฒนาเด็กเล็กในสังกัด อบต.แก้วแสน และปลูกฝังจิตสำนึกให้เด็กเล็กในการดำรงชีวิตแบบพอเพียง เพื่อสร้างคนดีสู่สังคม

การนำโปรแกรม “Smart Me” มาประยุกต์ใช้ ซึ่งเป็นแอพพลิเคชั่น สำหรับใช้ในการบันทึกบัญชีครัวเรือนและบัญชีต้นทุนอาชีพ เพื่อช่วยอำนวยความสะดวกให้ สามารถเข้าถึงการจดบันทึกบัญชีได้ง่ายมากยิ่งขึ้น ซึ่งมุ่งหวังว่าจะช่วยกระตุ้นให้เกิดการทำบัญชี เพื่อช่วยให้รู้ตัวตน รู้รายรับ-รายจ่าย รู้จักวางแผนทางการเงิน สามารถปรับเปลี่ยนอาชีพให้เกิดความมั่นคง และเป็นโอกาสในการต่อยอดสู่การพัฒนาที่ยั่งยืน



ภาพนวัตกรรม

3 การดำเนินการและการนำไปปฏิบัติโครงการ

กระบวนการดำเนินการโครงการ “น้อมนำศาสตร์พระราชาเพื่อแก้วแสนพัฒนาอย่างยั่งยืน” ประจำปีงบประมาณ พ.ศ. 2561

1.หลักนิติธรรม จัดทำเวทีประชาคมเพื่อรับฟังความคิดเห็นประชาชน มีโครงการบรรจุในแผนพัฒนาท้องถิ่นห้าปี และตราเป็นข้อบัญญัติงบประมาณรายจ่ายประจำปี และดำเนินโครงการต่อเนื่องทุกปี

2.หลักคุณธรรม องค์การบริหารส่วนตำบลแก้วแสน จัดทำโครงการนี้ เพื่อรักษาทรัพยากรธรรมชาติและสิ่งแวดล้อม และใช้ทรัพยากรที่มีอยู่อย่างจำกัดให้เกิดประโยชน์สูงสุด เช่น การนำน้ำหมักชีวภาพจากขยะอินทรีย์ เพื่อลดปริมาณขยะในชุมชน ลดการใช้สารเคมี

3.หลักความโปร่งใส องค์การบริหารส่วนตำบลแก้วแสน ได้ดำเนินการแต่งตั้งคณะกรรมการติดตามและประเมินผลโครงการจากบุคคลภายนอก กระบวนการเริ่มตั้งแต่การคัดเลือกครัวเรือนนำร่อง มีการประชุมกำหนดคุณสมบัติของผู้เข้าร่วมโครงการ มีการพิจารณาจากคณะกรรมการจากบุคคลภายนอก

4. หลักความมีส่วนร่วม ถือเป็นจุดโดดเด่นของนวัตกรรม เนื่องจากองค์การบริหารส่วนตำบลแก้วแสน ได้ขับเคลื่อนโครงการนวัตกรรมโดยผ่านภาคีเครือข่าย ตามหลักประชารัฐ เป็นการสร้างความสัมพันธ์ระหว่างบ้าน วัด โรงเรียน และภาคีเครือข่าย โดยมีสถานศึกษาและครัวเรือนนำร่องเป็นสื่อกลางในการขับเคลื่อนโครงการ



ภาพนวัตกรรม

5. หลักความรับผิดชอบ องค์การบริหารส่วนตำบลแก้วแสน บริหารงานภายใต้ยุทธศาสตร์การพัฒนา “แก้วแสน เรียนรู้ น่าอยู่ ยั่งยืน” โดยนายคนึง ชูพงศ์ นายกองค์การบริหารส่วนตำบลแก้วแสน ได้นำยุทธศาสตร์พระราชทาน เข้าใจ เข้าถึง พัฒนา มาปรับใช้

6. หลักความคุ้มค่า องค์การบริหารส่วนตำบลแก้วแสนส่งเสริมให้ประชาชน ใช้ทรัพยากรให้เกิดประโยชน์สูงสุดแก่ส่วนรวม มีการคำนึงถึงหลักความคุ้มค่า สามารถประหยัดงบประมาณในการบริหารจัดการขยะมูลฝอยได้ทั้งหมด กว่า 3 ล้าน 4 แสนบาท

4 ความโดดเด่นของนวัตกรรม

1.มีการประยุกต์ใช้โปรแกรม GIS (แผนที่ภาษีและทะเบียนทรัพย์สิน) เพื่อศึกษาข้อมูลของพื้นที่และการประกอบอาชีพของประชาชน เพื่อให้ได้ข้อมูลที่ไม่ซ้ำซ้อนและประหยัดค่าใช้จ่ายก่อนจะลงพื้นที่

2.การนำโปรแกรม “Smart Me” มาใช้ในการบันทึกบัญชีครัวเรือนและบัญชีต้นทุนอาชีพ เหมาะสำหรับเกษตรกร เยาวชน และบุคคลทั่วไป สามารถเข้าถึงการจดบันทึกบัญชีได้ง่ายมากยิ่งขึ้น

3.กลยุทธ์การสร้างองค์ความรู้ตั้งแต่เยาว์วัย โดยจัดทำแผนการจัดประสบการณ์การเรียนรู้ปฐมวัยของศูนย์พัฒนาเด็กเล็กในสังกัด อบต.แก้วแสน

4.เกิดความร่วมมือระหว่างผู้ประกอบอาหารของศูนย์พัฒนาเด็กเล็กในการรับซื้อผักปลอดสารพิษจากครัวเรือนนำร่องเพื่อประกอบอาหารให้เด็กนักเรียนในศูนย์พัฒนาเด็กเล็ก

5.การนำหลักการมีส่วนร่วมของประชาชน เป็นการสร้างความเข้มแข็งและรักษาทรัพยากรธรรมชาติ ส่งผลให้ขยะมีปริมาณลดลง ลดการใช้สารเคมี และช่วยลดต้นทุนการผลิตทางการเกษตร


ภาพนวัตกรรม

5 ประโยชน์ที่ประชาชนได้รับ

ด้านเศรษฐกิจ กลุ่มเป้าหมายมีความรู้ความเข้าใจทางการเงิน สามารถลดค่าใช้จ่ายที่เกินตัวและลดการก่อหนี้โดยไม่จำเป็น มีการจัดทำบัญชีครัวเรือน

ด้านสังคม เกิดการรวมกลุ่มการประกอบอาชีพเกษตรกรรม โดยสร้างภาคีเครือข่าย ระหว่างบ้าน วัด โรงเรียนก่อให้เกิดความเข้มแข็งในชุมชน นำหลักปรัชญาของเศรษฐกิจพอเพียงไปใช้ในหลักสูตรการเรียนการสอน

ด้านสิ่งแวดล้อม ส่งเสริมการเป็นเศรษฐกิจสีเขียว มีการผลิตและบริโภคที่เป็นมิตรกับสิ่งแวดล้อม ผลปรากฏว่ามีจำนวนเพิ่มขึ้นของพื้นที่เกษตรอย่างยั่งยืนจากเดิมจำนวนพื้นที่การเกษตรแบบยั่งยืนที่เข้าร่วมโครงการมีจำนวน 26 แห่ง ซึ่งสามารถเพิ่มพื้นที่เกษตรกรรมอย่างยั่งยืนได้จำนวน 50 แห่ง

ด้านสุขภาพ กลุ่มเป้าหมายที่เข้าร่วมโครงการ กลุ่มที่มีภาวการณ์เสี่ยงด้านสุขภาพมีการปรับเปลี่ยนพฤติกรรมในการบริโภค เช่น การบริโภคผักปลอดสารพิษ การลดการใช้สารเคมี



ภาพนวัตกรรม

6 ความยั่งยืนและบทเรียนที่ได้รับ

โครงการ “น้อมนำศาสตร์พระราชา เพื่อแก้วแสนพัฒนาอย่างยั่งยืน” ประจำปีงบประมาณ พ.ศ. 2561 องค์การบริหารส่วนตำบลแก้วแสน มีการนำหลักปรัชญาของเศรษฐกิจพอเพียงมาใช้ในดังนี้

ด้านเศรษฐกิจ กลุ่มพนักงาน ภาคีเครือข่าย กลุ่มเป้าหมายของโครงการมีการจัดทำบัญชีรับ-จ่ายครัวเรือน เกิดการสร้างอาชีพมีรายได้เพิ่มขึ้น โดยการนำภูมิปัญญาท้องถิ่นมาใช้

ด้านสังคม เป็นการสร้างความรักความสัมพันธ์อันดี ระหว่างบ้าน วัด โรงเรียน และภาคีเครือข่าย เพื่อการอยู่ร่วมกันอย่างมีความสุขระหว่างคนในชุมชน

ด้านสิ่งแวดล้อม กลุ่มภาคีเครือข่าย ประชาชนเริ่มตระหนักเห็นคุณค่าของการดำรงชีวิต เกิดแนวคิดในการนำจุลินทรีย์มีประสิทธิภาพที่มีอยู่ตามธรรมชาติมาใช้ในการให้ธรรมชาติ ไม่ใช้สารเคมี การใช้แต่ของที่เป็นธรรมชาติ

ด้านสุขภาพ เกิดการปรับเปลี่ยนพฤติกรรมการบริโภค เกิดการเรียนรู้วิธีการรักษาสุขภาพให้ห่างไกลโรค ลดภาวะกลุ่มเสี่ยง รายจ่ายลดลง สุขภาพจะดีขึ้น (ประหยัดค่ารักษาพยาบาล) ช่วยแก้ปัญหาด้านสุขภาพอนามัย เช่น การควบคุมโรคติดต่อไวรัสโคโรนาที่แพร่ระบาดในปัจจุบัน



ภาพนวัตกรรม

7 แนวทางในการเผยแพร่นวัตกรรม

1.องค์การบริหารส่วนตำบลแก้วแสน มีการสร้างเครือข่ายแลกเปลี่ยนเรียนรู้ โดยเปิดโอกาสให้คณะศึกษาดูงานจากหน่วยงานต่าง ๆ เข้ามาศึกษาดูงาน ณ องค์การบริหารส่วนตำบลแก้วแสน

2.คณะผู้มีส่วนเกี่ยวข้องในองค์กร กลุ่มภาคีเครือข่ายต่าง ๆ ให้คำปรึกษาคำแนะนำมีการประชุมเพื่อแลกเปลี่ยนเรียนรู้ร่วมกันกับชุมชน การขยายผลลงสู่ชุมชนโดยผ่านการทำกิจกรรมร่วมกัน

3.การขยายผลสู่หน่วยงานภายนอก สำหรับหน่วยงานภายนอกได้แก่ สำนักงานตรวจบัญชีสหกรณ์จังหวัดนครศรีธรรมราช โดยการทำบันทึกข้อตกลงกับองค์การบริหารส่วนตำบลแก้วแสน ในการดำเนินการโครงการโรงเรียนพอเพียงเพื่อนำบทเรียนการมีวินัยทางการเงินขยายผลไปสู่ชุมชนและหน่วยงานภายนอกนำโปรแกรม “Smart Me” มาใช้ในการบันทึกบัญชีครัวเรือนและบัญชีต้นทุนอาชีพ

4.องค์การบริหารส่วนตำบลหัวไทร อำเภอหัวไทร จังหวัดนครศรีธรรมราช ได้นำไปปรับใช้กับหน่วยงานภายใต้บันทึกข้อตกลงการนำหลักปรัชญาของเศรษฐกิจพอเพียงไปใช้ในการดำรงชีวิตประจำวันและการส่งเสริมการประกอบอาชีพ

5.นายสมพงษ์ ร่างเล็ก ผู้นำอาสาพัฒนาชุมชน ตำบลนาบอน และนายมโน ชำนาญกิจ ปราชญ์ชาวบ้านตำบลทุ่งสง เป็นศูนย์การเรียนรู้ที่นำโครงการนวัตกรรมไปเผยแพร่และขยายผลสู่หน่วยงาน

6.โรงเรียนในเขตพื้นที่ตำบลแก้วแสน และศูนย์พัฒนาเด็กเล็กสังกัดองค์การบริหารส่วนตำบลแก้วแสน นำฐานการเรียนรู้ไปใช้สอนนักเรียนในชั่วโมงการเรียน ทำให้นักเรียนได้รับความรู้และนำความรู้ไปถ่ายทอดสู่ครัวเรือนและชุมชน ซึ่งเป็นการเผยแพร่นวัตกรรมโครงการที่คุ้มค่า และสามารถนำมาใช้ได้ระยะยาว เป็นรากฐานของดำรงชีวิตตั้งแต่เยาว์วัยเป็นเบ้าหลอมการสร้างคนดีสู่สังคมต่อไป



ภาพนวัตกรรม



ภาพนวัตกรรม

โครงการนวัตกรรม

สถานีกู้ชีพปลาตำบลสันกลาง
(Sanklang Fish Rescue Station)

1 ความเป็นมาของโครงการ

ข้อมูลการเลี้ยงปลานิลในพื้นที่ตำบลสันกลาง ปัจจุบันมีเกษตรกรผู้เลี้ยงปลานิลจำนวน 251 ราย รวมพื้นที่ 1,547 ไร่ มีมูลค่าการผลิตต่อปีประมาณ 500 ล้านบาท ปัญหาปลาน็อคน้ำตายเป็นความเสี่ยงทำให้เกษตรกรประสบปัญหาขาดทุน มีปัจจัยที่สำคัญ ได้แก่ สภาวะอากาศที่แปรปรวน ปัญหาคุณภาพน้ำ และมีแนวโน้มที่จะเกิดขึ้นอย่างต่อเนื่อง ดังนั้น จึงได้รวบรวมข้อมูลแนวทางแก้ไขปัญหา สร้างเครือข่ายผู้เลี้ยงปลา โดยดำเนินงานควบคู่กับวิสาหกิจชุมชนกลุ่มเกษตรกรผู้เลี้ยงปลานิลตำบลสันกลาง พร้อมกับการคิดหานวัตกรรม เพื่อออกแบบ พัฒนาและปรับปรุงประสิทธิภาพ**เครื่องมือในการให้ความช่วยเหลือเกษตรกรผู้เลี้ยงปลา ให้สามารถลดการสูญเสียเนื่องจากปัญหาปลาน็อคน้ำ** จึงเป็นจุดเริ่มต้นในการจัดตั้ง “สถานีกู้ชีพปลาตำบลสันกลาง”

2 วิธีการ/กลยุทธ์การดำเนินการ

การขับเคลื่อนนวัตกรรมสถานีกู้ชีพปลาตำบลสันกลาง มีกรอบแนวทางดำเนินการหรือ**โมเดล 5S** ได้แก่

(1) Social mind (จิตอาสา) ประกอบด้วย การสร้างเครือข่าย จัดตั้งอาสาสมัคร กู้ชีพปลา และการฝึกอบรม ให้ความรู้ทักษะฯ

(2) Save fish (ช่วยปลารอด) ประกอบด้วย จัดตั้งสถานีกู้ชีพปลา อบต.สันกลาง แต่งตั้งเจ้าหน้าที่ ประจำสถานี และจัดหาวัสดุอุปกรณ์ เพื่อกู้ชีพปลา

(3) Smiley farmer (เกษตรกรยิ้มได้) ประกอบด้วยลดการสูญเสีย เนื่องจากปัญหาปลาน็อคน้ำ เกษตรกรลดความเสี่ยงจากการขาดทุน และเกษตรกรมีความมั่นคงของรายได้



องค์การบริหารส่วนตำบลสันกลาง
อำเภอพาน จังหวัดเชียงราย



นายกณรงค์ ติ๊บแปง
นายกองค์การบริหารส่วนตำบลสันกลาง

วิสัยทัศน์ของ อปท.

"สันกลางวิถีธรรม วิถีไทย วิถีพอเพียง"

ข้อมูลทั่วไป

พื้นที่	77.91 ตร.กม.
ประชากร	8,575 คน
รายได้รวมเงินอุดหนุน (ปีงบประมาณ พ.ศ. 2563)	53,200,000 บาท
เบอร์โทรศัพท์	0 5377 0015

วลีเกี่ยวกับโครงการ

“จิตอาสา ช่วยปลารอด เกษตรกรยิ้มได้ ใส่ใจสิ่งแวดล้อม น้อมนำเศรษฐกิจพอเพียง”



ภาพนวัตกรรม

4) Save environment (ใส่ใจสิ่งแวดล้อม) ประกอบด้วย พัฒนาเกษตรกรสู่ Smart farmerและการปรับปรุงคุณภาพน้ำในบ่อปลา (สุขาภิบาลบ่อ)

(5) Sufficiency economy (น้อมนำเศรษฐกิจพอเพียง) ประกอบด้วย การลดต้นทุนการผลิตการรวมกลุ่มเพื่อสร้างเครือข่าย การเรียนรู้ (กลุ่มวิสาหกิจชุมชน) และการแปรรูปเพื่อเพิ่มมูลค่าผลผลิต

3 การดำเนินการและการนำไปปฏิบัติโครงการ

สถานีกู้ชีพปลา ใช้แนวทางการพัฒนา **“ลด”** ปัญหาความเลื่อมล้ำด้านรายได้และแก้ไขปัญหาความยากจน โดยเพิ่มความรู้แก่กลุ่มเป้าหมาย พัฒนาทักษะเพื่อประกอบอาชีพและยกระดับรายได้ **“เพิ่ม”** โอกาสการเข้าถึงบริการพื้นฐานทางสังคมของภาครัฐ โดยการกระจายบริการด้านแหล่งความรู้ การบริการที่มีคุณภาพให้ทั่วถึงโดยใช้เทคโนโลยีเข้ามาสนับสนุน **“เพิ่ม”** ศักยภาพชุมชนและเศรษฐกิจฐานรากให้มีความเข้มแข็ง โดยสร้างและพัฒนาผู้นำการเปลี่ยนแปลงชุมชน ส่งเสริมชุมชนแห่งการเรียนรู้ จัดการการเงินชุมชน จัดตั้งโครงข่ายการเงินฐานราก สร้างการมีส่วนร่วมของคนในชุมชน นวัตกรรมสถานีกู้ชีพปลาตำบลสันกลาง เริ่มจากรวบรวมปัญหาความต้องการของเกษตรกรในพื้นที่จากการประชาคมและการสำรวจ วิเคราะห์ข้อมูล กำหนดความต้องการของเกษตรกรผู้เลี้ยงปลาในพื้นที่ กำหนดเป้าหมายโครงการ กำหนดกิจกรรมให้สอดคล้องกับเป้าหมายโครงการ กำหนดระยะเวลาของแต่ละกิจกรรม จัดตั้งทีมงานในแต่ละกิจกรรม **โดยขั้นตอนการดำเนินนวัตกรรมแบ่งออกเป็น 3 ระยะ ได้แก่**

ระยะแรก คือ การป้องกันปัญหาที่จะได้เกิดขึ้นโดยการโครงการอบรมให้ความรู้แก่เกษตรกร ได้แก่ การจัดโครงการ smart farmer เพื่อให้ความรู้แก่เกษตรผู้เลี้ยงปลา การส่งเสริมให้ใช้หญ้าเนเปียร์ในการเลี้ยงปลาแทนการให้อาหาร เพื่อประหยัดค่าใช้จ่ายและป้องกันการน็อคของปลา การรับสมัครอาสาพิทักษ์ปลา การตรวจดูแลคุณภาพของน้ำที่ใช้เลี้ยงปลา การแจ้งพยากรณ์อากาศ

ระยะที่ 2 คือ ระยะเมื่อเกิดปลาน็อค เป็นการให้ความช่วยเหลือโดยการนำอุปกรณ์เพิ่มอากาศในน้ำเข้าไปช่วยเหลือ ในกรณีที่ปลามีอาการน็อคน้ำโดยจะมีอาสาสมัครที่เกิดจากการรวมกลุ่มของผู้เลี้ยงปลาเข้ามาสมทบช่วยเจ้าหน้าที่



ภาพนวัตกรรม

ระยะที่ 3 คือการแปรรูปปลาที่ตายจากการน็อคน้ำ โดยการรวมกลุ่มอาชีพในการทำผลิตภัณฑ์จากปลา เช่น กลุ่มทำข้าวเกรียบปลานิล น้ำพริกปลานิล ปลานิลแดดเดียว การทำปลาส้ม และขนมจีนน้ำยา และมีการประเมินผลโครงการ โดยวิธีคำนวณอัตราการสูญเสียระหว่างก่อนดำเนินโครงการ ตามรอบระยะเวลาการเลี้ยง

ปัญหาและอุปสรรคในการดำเนินงานของนวัตกรรม คือ การสร้างความเข้าใจและปรับเปลี่ยนพฤติกรรมของเกษตรกรผู้เลี้ยงปลา โดยเฉพาะกลุ่มที่มีประสบการณ์การเลี้ยงปลามานาน มักจะยึดติดกับความเข้าใจและวิธีการแก้ไขปัญหาเดิมของตนเอง และไม่เปิดใจยอมรับในระยะแรก ทางทีมงานได้ใช้กลยุทธ์โดยใช้ปราชญ์ชาวบ้านที่ประสบความสำเร็จในการเลี้ยงปลาร่วมกับนักวิชาการที่มีความเชี่ยวชาญด้านงานวิจัยมาเป็นผู้ถ่ายทอดองค์ความรู้ให้แก่เกษตรกร เพื่อให้เห็นถึงความแตกต่างและวิธีการเลี้ยงปลาของเกษตรกรแต่ละราย ในระยะต่อมาจึงได้รับการยอมรับและให้ความร่วมมือของเกษตรกรกลุ่มนี้เป็นอย่างดี



ภาพนวัตกรรม

4 ความโดดเด่นของนวัตกรรม

จากข้อมูลการเลี้ยงปลานิลในพื้นที่ตำบลสันกลาง ซึ่งมีมูลค่าการผลิตต่อปีประมาณ 500 ล้านบาท จากสถิติการเลี้ยงปลานิลในพื้นที่เกษตรกรมักประสบปัญหา “ปลาน็อคน้ำ” ประมาณร้อยละ 10 – 20 หากคิดเป็นมูลค่าทางเศรษฐกิจเท่ากับว่าเกษตรกรสูญเสียรายได้จากปัญหาดังกล่าวประมาณ 50–100 ล้านบาทต่อปี เมื่อนำนวัตกรรมสถานีกู้ชีพปลาตำบลสันกลาง (Sanklang Fish Recue Station) มาดำเนินการ**พบว่า อัตราปลาน็อคน้ำลดลงเหลือเพียงประมาณร้อยละ 5 – 10** ซึ่งสามารถ**ลดปริมาณการสูญเสียลงได้ถึง ร้อยละ 10 หรือประมาณ 50 ล้านบาทต่อปี** ทำให้เกษตรกรลดโอกาสการขาดทุนและมีรายได้เพิ่มขึ้นจากการประกอบอาชีพเลี้ยงปลา

สถานีกู้ชีพปลาตำบลสันกลาง มีความสอดคล้องกับเป้าหมายที่การมีงานทำและเจริญเติบโตทางเศรษฐกิจ การร่วมกันรักษาไม่ให้เกิดความสูญเสีย อันเกิดจากการประกอบอาชีพ ของสถานีกู้ชีพปลาสามารถรักษาความมั่นคงทางเศรษฐกิจไว้ได้อย่างมากเมื่อพิจารณาถึงอัตราการสูญเสียลดลง ประชาชนมีอาชีพมีรายได้เพิ่มขึ้น



ภาพนวัตกรรม



ภาพนวัตกรรม

5 ประโยชน์ที่ประชาชนได้รับ

เกษตรกรได้รับการถ่ายทอดองค์ความรู้ และการบริหารจัดการสุขาภิบาลบ่อปลาอย่างถูกหลักวิชาการ เกิดการรวมกลุ่มจิตอาสาของกลุ่มเกษตรกรที่สามารถช่วยเหลือเกื้อกูลกันเมื่อเกิดปัญหา หรือเหตุการณ์ฉุกเฉินในการเลี้ยงปลา ลดปัญหาการสูญเสียและลดโอกาสการขาดทุนจากการประกอบอาชีพ ลดภาระหนี้สินของเกษตรกร และสร้างความมั่นคงทางรายได้ให้แก่เกษตรกร

รวมถึงเป้าหมายการประสานความร่วมมือในการมุ่งสู่เป้าหมายการสร้างเครือข่ายการเรียนรู้ (วิสาหกิจชุมชน) ผู้เลี้ยงปลานิลตำบลสันกลาง การจัดตั้งอาสาสมัครกู้ชีพปลา และการเรียนรู้ระหว่างกันของเกษตรกรผู้เลี้ยงปลาทำให้เกิดแนวความคิดใหม่ ๆ เกิดระบบความรู้และการเรียนรู้ ระหว่างกันของเกษตรกร ผู้เลี้ยงปลา อีกประการหนึ่งการจัดตั้งสถานีกู้ชีพปลาเป็นศูนย์ประสานงานให้ระหว่างเกษตรกรกับส่วนราชการ ที่คอยติดตามประโยชน์ ความรู้ ข้อมูลข่าวสารได้อย่างมีประสิทธิภาพ

6 ความยั่งยืนและบทเรียนที่ได้รับ

สถานีกู้ชีพปลา เป็นการขับเคลื่อน ที่มุ่งเน้นให้เกิดความสุข สร้างความสามัคคีให้เป็นตำบลที่เข้มแข็ง ช่วยเหลือเกื้อกูลกัน มีปราชญ์การถ่ายทอดความรู้ การมีที่ดินทำกินจำกัด เป็นสาเหตุที่ทำให้ ต้องหาอาชีพที่ได้ผลกำไรมากที่สุด การเลี้ยงปลาเป็นอาชีพที่สร้างรายได้สร้างฐานะความเป็นอยู่ให้ดีขึ้น แต่ก็เกิดขึ้นพร้อมกับหนี้สินจากการลงทุน และหากว่าประสบภัยไม่ว่าจากสาเหตุ สภาพอากาศ สภาพน้ำ การขาดองค์ความรู้ จะทำให้เกษตรกรเป็นหนี้เพิ่มขึ้น การสร้างองค์ความรู้ การมีแหล่งเรียนรู้จะทำให้เกิดการถ่ายทอด จึงเป็นการสร้างโอกาสให้ประชาชนมีทางเลือกในการประกอบอาชีพเพิ่มขึ้น

ด้านเศรษฐกิจ การเลี้ยงปลานิลถึงแม้ว่าจะมีจำนวนร้อยละ 10 ของครัวเรือนในตำบล แต่มูลค่าการผลิตต่อปีสูงถึง 500 ล้านบาท การเลี้ยงปลานิลได้ก่อให้เกิดอาชีพอื่นตามมาอีกมากมาย ไม่ว่าจะเป็นอาชีพจับปลา ส่งขาย ขายปลา การแปรรูป การผลิตอาหารปลา การจับสัตว์น้ำ กุ้งหอย ปลาไหลนา นำไปจำหน่ายมากมาย ถือเป็นอาชีพที่ขับเคลื่อนความเป็นอยู่ของคนในตำบล

ด้านการรักษาสิ่งแวดล้อม สถานีกู้ชีพปลา มีนโยบาย ตามหลักปรัชญาเศรษฐกิจพอเพียง ที่จะมุ่งเน้นการช่วยเหลือตนเอง รักษาสิ่งแวดล้อม ร่วมสร้างแหล่งอาหารที่ปลอดภัย สร้างสุขภาพ กาย ใจ ของเกษตรกรให้มีความสุข ลดการใช้สารเคมี ลดการปล่อยมลพิษ

สถานีกู้ชีพปลา เน้นการทำงานด้วยจิตอาสา เน้นพึ่งพาตนเอง สร้างเครือข่ายการทำงาน ในด้านบุคลากรและงบประมาณ ในส่วนงบประมาณของ อบต.ใช้ในส่วนที่จำเป็น บูรณาการเอาบุคลากร วัสดุครุภัณฑ์ที่มาใช้ในการทำงาน โดยผู้บริหาร และพนักงานทุกคนเต็มใจในการทำหน้าที่บริการ

7 แนวทางในการเผยแพร่นวัตกรรม

การเลี้ยงปลานิลให้ประสบผลสำเร็จ ได้ผลผลิตตามเป้าหมาย เกษตรกรผู้เลี้ยงปลาต้องอาศัยประสบการณ์ มีความรู้ในธรรมชาติของปลา รู้จักการสังเกตสภาพอากาศ สังเกตสีของน้ำ คุณภาพน้ำในบ่อ และการแก้ไขปัญหาที่เกิดขึ้นอย่างทันท่วงที สิ่งเหล่านี้ล้วนเป็นองค์ความรู้ที่มีอยู่ในตัวของเกษตรกร การส่งเสริมให้เกิดการรวมกลุ่มจะสามารถขยายองค์ความรู้และประสบการณ์จากเกษตรกรไปสู่เกษตรกรทั้งเกษตรกรในพื้นที่และต่างพื้นที่ รวมถึงเกษตรผู้เลี้ยงปลารายใหม่ ประกอบกับเครือข่ายความร่วมมือภาครัฐ มหาวิทยาลัย สำนักงานประมง ร่วมบูรณาการขับเคลื่อนนวัตกรรมร่วมกัน สามารถสร้างความมั่นใจ สร้างเครือข่าย สร้างรายได้ มีตลาดรองรับผลผลิตอย่างต่อเนื่อง

ในการเผยแพร่นวัตกรรมสถานีกู้ชีพปลาตำบลสันกลาง ได้เปิดให้ผู้ที่สนใจสามารถเข้ามาศึกษาเรียนรู้การเลี้ยงปลานิล โดยมีปราชญ์เกษตรกรผู้เลี้ยงปลาเป็นผู้ถ่ายทอดความรู้และประสบการณ์โดยตรง และด้วยในปี พ.ศ.2557 องค์การบริหารส่วนตำบลสันกลางได้รับรางวัลดีเลิศองค์กรปกครองส่วนท้องถิ่นที่มีการบริหารจัดการที่ดี ประจำปี 2557 ด้านการส่งเสริมอาชีพ ที่ผ่านมามีหน่วยงานภายนอกได้เข้ามาศึกษาดูงาน **“สถานีเกษตร วิถีพอเพียง”** รวมถึงการสนับสนุนวิทยากรให้กับหน่วยงานอื่น ซึ่งได้นำเสนอกระบวนการ วิธีคิดนวัตกรรมต่าง ๆ ที่ใช้ในการพัฒนา แก้ไขปัญหาให้กับประชาชน เช่น การแก้ไขปัญหาสารเคมี การลดต้นทุนการผลิตข้าว การสร้างอาชีพให้เด็กเยาวชนเป็นเยาวชนต้นกล้าสันกลาง และนวัตกรรมสถานีกู้ชีพปลา ที่ดำเนินการอยู่ในระหว่างปี 2562 โดยได้รับความสนใจ และการยอมรับเป็นอย่างยิ่ง



ภาพนวัตกรรม

นอกจากนี้ทางองค์การบริหารส่วนตำบลสันกลางได้จัดบุคลากรให้ความรู้แก่ประชาชนทั่วไป ผ่านทางวิทยุชุมชน FM 96.5 MHz และการจัดนิทรรศการนำเสนอกิจกรรมในโอกาสต่างๆ รวมถึงในโอกาสต้อนรับคณะตรวจเยี่ยมของรัฐบาล และหน่วยงาน ภาคส่วนต่าง ๆ



อปท.
ที่มีการบริหารจัดการที่ดี

รางวัลองค์กรปกครองส่วนท้องถิ่น

ประจำปีงบประมาณ พ.ศ.2563

ประเภททั่วไป

องค์การบริหารส่วนส่วนจังหวัด







รางวัลองค์กรปกครองส่วนท้องถิ่น

ประเภททั่วไป

องค์การบริหารส่วนจังหวัด

ประจำปีงบประมาณ พ.ศ.2563

รางวัลชนะเลิศ
เงินรางวัล
4,000,000 บาท

องค์การบริหารส่วนจังหวัดพระนครศรีอยุธยา

นวัตกรรม : การจัดการศึกษาเรียนร่วมหลักสูตรอาชีวะศึกษาและมัธยมศึกษาตอนปลาย (ทวิศึกษา)

รางวัลชมเชย
เงินรางวัล
1,000,000 บาท

องค์การบริหารส่วนจังหวัดเลย

นวัตกรรม : โครงการขุดสระน้ำเพื่อแก้ไขปัญหาภัยแล้ง


ภาพนวัตกรรม

โครงการนวัตกรรม

การจัดการศึกษาเรียนร่วมหลักสูตร อาชีวะศึกษาและมัธยมศึกษาตอนปลาย (ทวิศึกษา)

1 ความเป็นมาของโครงการ

สืบเนื่องจากกระทรวงศึกษาธิการ มีนโยบายในการผลิตผู้เรียนด้านอาชีวศึกษาให้มากขึ้น เพื่อรองรับการ จ้างงาน ทั้งภาคธุรกิจบริการ ภาคอุตสาหกรรม และภาคการเกษตร โดยเฉพาะอย่างยิ่งกลุ่มอาชีพที่เป็นความต้องการของตลาดแรงงานที่กำลังขยายตัวในทุกภาคส่วน กระทรวงศึกษาธิการซึ่งเป็นหน่วยงานที่ผลิตกำลังคนจำเป็นอย่างยิ่ง ต้องเร่งประชาสัมพันธ์ สร้างความเข้าใจให้นักเรียนได้หันมาสนใจเรียนทางด้านอาชีพซึ่งมีตลาดรองรับอย่างแน่นอนให้มากขึ้น แต่เนื่องจากสภาพปัจจุบัน ค่านิยมของผู้ปกครองและผู้เรียนมุ่งที่จะสนับสนุนให้มีการเรียนสายสามัญเพื่อเข้าสู่ระดับอุดมศึกษา ส่งผลให้ขาดกำลังคนในภาคแรงงานเป็นอย่างมาก **รัฐบาลจึงมีนโยบายที่จะให้มีการจัดการศึกษาหลักสูตรเรียนร่วมอาชีวศึกษาและมัธยมศึกษาตอนปลายควบคู่กันไป เพื่อให้ผู้สำเร็จการศึกษาระดับมัธยมศึกษาตอนปลายมีความรู้พื้นฐานด้านอาชีพและสามารถเข้าสู่ตลาดแรงงานได้ทันที** สำนักงานคณะกรรมการการอาชีวศึกษาได้ตระหนักถึงความสำคัญดังกล่าว จึงจัดให้มีการจัดการอาชีวศึกษาอย่างหลากหลายยิ่งขึ้น ทั้งนี้เพื่อเป็นการเพิ่มโอกาสทางการศึกษาด้านวิชาชีพ เพื่อเป็นทางเลือกสำหรับผู้เรียนระดับมัธยมศึกษาตอนปลายที่มีความประสงค์จะเรียนควบคู่กันไป ทั้งสายสามัญและสายอาชีพเมื่อเรียนครบตามหลักสูตร ผู้เรียนสามารถสำเร็จการศึกษาทั้งหลักสูตรมัธยมศึกษาตอนปลายสายสามัญและหลักสูตรสายอาชีพไปพร้อมกัน กำหนดให้ดำเนินการเปิดสอนหลักสูตรประกาศนียบัตรวิชาชีพ (ปวช.) ในโรงเรียนมัธยมศึกษา แต่นำหลักสูตรประกาศนียบัตรวิชาชีพ (ปวช.) พ.ศ. 2556 มาจัดการเรียนการสอน จบแล้วได้วุฒิประกาศนียบัตรวิชาชีพ โดยให้สถานศึกษาสังกัดสำนักงานคณะกรรมการการอาชีวศึกษาเป็นสถานศึกษาพี่เลี้ยง ในการเปิดสอนนั้นให้เป็นไปตามหลักเกณฑ์การขอเปิดสอนหลักสูตรระดับประกาศนียบัตรวิชาชีพ (ปวช.) ในโรงเรียนมัธยมศึกษา

องค์การบริหารส่วนจังหวัดพระนครศรีอยุธยา

อำเภอพระนครศรีอยุธยา จังหวัดพระนครศรีอยุธยา



นางสมทรง พันธ์เจริญวรกุล
นายกองค์การบริหารส่วนจังหวัดพระนครศรีอยุธยา

วิสัยทัศน์ของ อปท.

"พัฒนาท้องถิ่นเข้มแข็ง นำการท่องเที่ยว เกษตร อุตสาหกรรมสร้างสรรค์ มุ่งสู่คุณภาพชีวิตที่ดี"

ข้อมูลทั่วไป

พื้นที่	2,500.656 ตร.กม.
ประชากร	820,188 คน
รายได้รวมเงินอุดหนุน (ปีงบประมาณ พ.ศ. 2563)	1,355,609,249 บาท
เบอร์โทรศัพท์	0 3579 6445

วลีเกี่ยวกับโครงการ

“ทวิป่าคา วิชาการล้ำค่า ร่วมพัฒนาชาติไทย”

ทั้งนี้ โรงเรียนวัดป่าคาเจริญวิทยา สังกัดองค์การบริหารส่วนจังหวัดพระนครศรีอยุธยา ได้ทำความตกลงร่วมมือกับวิทยาลัยเทคนิคพระนครศรีอยุธยา และ บริษัท ครีเอท แมคคาโทรนิคส์ จำกัด ร่วมจัดการศึกษาเรียนร่วมหลักสูตรอาชีวศึกษา และมัธยมศึกษาตอนปลาย (ทวิศึกษา) ระดับประกาศนียบัตรวิชาชีพ(ปวช.) สาขาวิชาไฟฟ้ากำลัง และ สาขาวิชาแมคคาทรอนิกส์ และหุ่นยนต์ ได้กำลังเปิดรับนักเรียนรุ่นแรกแล้ว ในปีการศึกษา 2561


ภาพนวัตกรรม

2 วิธีการ/กลยุทธ์การดำเนินการ

CIPP Model
เป็นขั้นตอนดำเนินโครงการ



ภาพนวัตกรรม



ภาพนวัตกรรม

3 การดำเนินการและการนำไปปฏิบัติโครงการ

ใช้หลักการของ CIPP Model

1.การประเมินสภาวะแวดล้อม (Context Evaluation : C)

2.การประเมินปัจจัยนำเข้า (Input Evaluation : I)

3.การประเมินกระบวนการ (Process Evaluation : P)

4.การประเมินผลผลิต (Product Evaluation : P)

4 ความโดดเด่นของนวัตกรรม

เป็นโครงการที่มีการจัดการเรียนการสอน 3 ฝ่าย (ไตรภาคี)

1.โรงเรียน

2.สถานประกอบการ

3.วิทยาลัย

5 ประโยชน์ที่ประชาชนได้รับ

1. นักเรียนมีโอกาสทางการศึกษาด้านอาชีวศึกษาตามความถนัดและความสนใจ

2. จำนวนนักเรียนระดับมัธยมศึกษาตอนปลายสนใจเข้าสู่หลักสูตรอาชีวศึกษา (ทวิศึกษา) มากขึ้น

3. นักเรียนมีทางเลือกในการเรียนในระดับมัธยมศึกษาตอนปลายที่จะเรียนควบคู่ไปกับหลักสูตรประกาศนียบัตรวิชาชีพ (ทวิศึกษา)



ภาพนวัตกรรม



ภาพนวัตกรรม





ภาพนวัตกรรม

“ทวิศึกษา” จะเปิดโอกาสให้เด็กได้ค้นพบตัวเอง
และอาชีพที่พวกเขาชื่นชอบ



ภาพนวัตกรรม

6 ความยั่งยืนและบทเรียนที่ได้รับ

1. เป็นนโยบายที่นายกองค์การบริหารส่วนจังหวัดแถลงต่อสภา
2. มีการจัดสรรงบประมาณให้กับโครงการทวิศึกษา

7 แนวทางในการเผยแพร่นวัตกรรม

เป็นแหล่งศึกษาดูงานให้กับหน่วยงานอื่นที่ต้องการนำไปปรับใช้กับหน่วยงานของตนเอง



ภาพนวัตกรรม


ภาพนวัตกรรม

โครงการนวัตกรรม

โครงการขุดสระน้ำเพื่อแก้ไขปัญหาภัยแล้ง

1 ความเป็นมาของโครงการ

เนื่องจากสภาพภูมิประเทศของจังหวัดเลย มีภูเขาล้อมรอบตัวเมือง ลักษณะเป็นแอ่งกระทะสูงจากระดับน้ำทะเลเฉลี่ยประมาณ 250 เมตร ณ สถานีอุตุนิยมวิทยา ซึ่งเป็นที่ราบสูง

ภูมิประเทศแบ่งออกเป็น 3 เขต ดังนี้คือ (1) เขตภูเขาสูง (2) เขตที่ราบเชิงเขา (3) เขตที่ราบลุ่ม

ปัจจุบันมีการบุกรุกตัดไม้ทำลายป่า ทำให้สภาพป่าไม้ไม่สามารถดูดซับน้ำไว้ได้ทัน ขาดแหล่งน้ำหรืออ่างเก็บกักน้ำที่ช่วยชะลอการไหลของน้ำ จึงส่งผลทำให้ประชาชนขาดแคลนน้ำ เพื่อการอุปโภค บริโภค และน้ำเพื่อการเกษตร

องค์การบริหารส่วนจังหวัดเลย จึงได้ริเริ่มโครงการนี้ มาตั้งแต่ปี พ.ศ.2557 ซึ่งเป็นโครงการต่อเนื่องมาจนถึงปัจจุบัน ประกอบกับรัฐบาลมีนโยบายปรับโครงสร้างเศรษฐกิจภาคเกษตร โดยให้ดำเนินการพัฒนาระบบบริหารจัดการน้ำเพื่อการเกษตร ด้วยการเร่งรัดจัดหาแหล่งน้ำให้ทั่วถึงและเพียงพอ และเพิ่มพื้นที่ชลประทานทั้งขนาดใหญ่ ขนาดกลาง และขนาดเล็กเพื่อเพิ่มปริมาณแหล่งน้ำต้นทุน ซึ่งเป็นปัจจัยพื้นฐานทางการผลิตภาคเกษตร อีกทั้ง เป็นการป้องกันและบรรเทาปัญหาจากอุทกภัยและภัยแล้ง **งานพัฒนาแหล่งน้ำเพื่อการเกษตรจัดว่าเป็นงานที่มีความสำคัญและมีประโยชน์มากในการช่วยให้เกษตรกรสามารถทำการเพาะปลูก และเลี้ยงสัตว์ให้ได้ผลิตผลเพิ่มมากขึ้น**

วลีเกี่ยวกับโครงการ

“อบจ.เลย แก้ไขภัยแล้ง ส่งเสริมคุณภาพชีวิตที่ดี มีบูรณาการร่วมกัน ยึดมั่นเศรษฐกิจพอเพียง”

องค์การบริหารส่วนจังหวัดเลย

อำเภอเมือง จังหวัดเลย



นายธนาวุฒิ ทิมสุวรรณ
นายกองค์การบริหารส่วนจังหวัดเลย

วิสัยทัศน์ของ อปท.

"บ้านเมืองน่าอยู่ ประตูการค้าชายแดน ชุมชนเข้มแข็ง ขจัดความยากไร้"

ข้อมูลทั่วไป

พื้นที่	11,424.612 ตร.กม.
ประชากร	642,773 คน
รายได้รวมเงินอุดหนุน (ปีงบประมาณ พ.ศ. 2563)	549,296,247.32 บาท
เบอร์โทรศัพท์	0 4283 3817


ภาพนวัตกรรม

2 วิธีการ/กลยุทธ์การดำเนินการ

1.ปัญหาภัยแล้ง โดยมีวัตถุประสงค์ เพื่อเป็นการบรรเทาสภาพปัญหาภัยแล้ง การขาดแคลนน้ำและเพิ่มประสิทธิภาพการเก็บกักน้ำในพื้นที่ทำการเกษตร ในพื้นที่นอกเขตชลประทานได้มีแหล่งน้ำที่เหมาะสมเพียงพอกับการเกษตร เป็นการสนับสนุนการทำเกษตรแบบผสมผสานตามหลักทฤษฎีใหม่อันเนื่องมาจากพระราชดำริ

2.ปัญหาอุทกภัย ช่วยชะลอการไหลของน้ำที่ไหลลงจากที่ราบสูง ซึ่งจังหวัดเลยพื้นที่ส่วนใหญ่เป็น ภูเขาสูง และที่ราบเชิงเขา

วิธีการมีดังนี้ คือ โดยการขุดสระน้ำในไร่นา ขนาด 1,395 ลูกบาศก์เมตร และให้เกษตรกรมีส่วนร่วมในการออกค่าใช้จ่าย 5,000 บาท/บ่อ

- การสำรวจและรวบรวมรายชื่อเกษตรกรที่มีความต้องการสระน้ำ
- สำรวจความต้องการของเกษตรกรที่มีความสนใจแจ้งความจำนงเข้าร่วมโครงการด้วยความสมัครใจ ซึ่งเกษตรกรจะต้องกรอกรายละเอียดความต้องการลงในหนังสือขอความอนุเคราะห์และเจ้าหน้าที่องค์การบริหารส่วนจังหวัดเลย จะเรียงลำดับความต้องการเป็นข้อมูลรวบรวมเก็บไว้

เงื่อนไขการเข้าร่วมโครงการ

1.พื้นที่ขุดสระน้ำ จะต้องเป็นพื้นที่ทำการเกษตรที่เกษตรกรเป็นเจ้าของและมีเอกสารสิทธิ์ และมีหนังสือยินยอมให้เข้าดำเนินการขุดสระน้ำ

2.เกษตรกรที่เข้าร่วมโครงการจะมีส่วนร่วมในการสนับสนุนค่าใช้จ่ายในการดำเนินการขุดสระน้ำ เช่น ค่าน้ำมันเชื้อเพลิง และค่าขนย้ายเครื่องจักรกล จำนวน 5,000 บาทต่อบ่อ

กองช่าง องค์การบริหารส่วนจังหวัดเลย จะตรวจสอบความเหมาะสมของพื้นที่ขุดสระน้ำและความพร้อมของเกษตรกร

3 การดำเนินการและการนำไปปฏิบัติโครงการ

1.กองช่าง/ ฝ่ายพัฒนาชนบท **จัดประชุมประชาคมชี้แจง** รวมกลุ่มเกษตรกรที่คัดเลือกแล้ว เพื่อชี้แจงขั้นตอนการดำเนินงานและซักซ้อมความเข้าใจ

2.**จัดลำดับบัญชีรายชื่อเกษตร** ที่มีความพร้อมที่จะดำเนินการขุดสระน้ำหลังผ่านการชี้แจง

3.**รวบรวมเข้าแผน**ก่อนปฏิบัติการประจำเดือน

4.ประธานกลุ่มผู้ใช้น้ำ **รวบรวมเงินสมทบ** บ่อละ 5,000 บาท จากเกษตรกร นำส่งที่กองคลังองค์การบริหารส่วนจังหวัดเลย

5.**กองช่างดำเนินการขุด** และกำกับติดตามดูแลการปฏิบัติงานตามข้อตกลงที่ทำไว้ ระหว่างองค์การบริหารส่วนจังหวัดเลยกับเกษตรกร โดยเกษตรกรเจ้าของที่ดินเป็นผู้ระบุตำแหน่งขุดสระน้ำ กองช่างให้คำปรึกษาแนะนำ ตรวจสอบความเหมาะสม การเลือกรูปแบบของสระน้ำขนาด กว้าง 20 เมตร ยาว 30 เมตร ลึก 3 เมตร ค่า slop 1:1.5 มีปริมาตรดินขุด 1,395 ลบ.ม. สามารถปรับได้ตามความเหมาะสมของพื้นที่ และวางแนวการขุดสระน้ำตามที่ต้องการตามแบบที่องค์การบริหารส่วนจังหวัดเลยกำหนด

6.กองแผนและงบประมาณ **ดำเนินการสอบถามความต้องการ**ของเกษตรกรในการใช้ประโยชน์แหล่งน้ำ และ**บูรณาการการพัฒนาอาชีพให้แก่เกษตรกรร่วมกับหน่วยงานที่เกี่ยวข้อง** ได้แก่ กรมประมง กรมปศุสัตว์ กรมส่งเสริมการเกษตร กรมวิชาการเกษตร และหน่วยงานสนับสนุนอื่น ทั้งนี้ เพื่อให้สามารถใช้ประโยชน์จากแหล่งน้ำได้อย่างมีประสิทธิภาพ



ภาพนวัตกรรม

4 ความโดดเด่นของนวัตกรรม

จุดเด่นของโครงการ คือ การใช้ความร่วมมือของชุมชนทั้งระดับชุมชน และเครือข่ายองค์กรชุมชน นำโดยประธานกลุ่มผู้ใช้น้ำ และความร่วมมือการมีส่วนร่วมของภาคีเครือข่าย เป็นกลไกหลักในการทำงานและการจัดการ ทั้งนี้เพราะเกษตรกรเป็นผู้มีความต้องการและเป็นผู้ประสบปัญหาโดยตรง

การดำเนินงานโดยองค์กรชุมชนและท้องถิ่นในทุกขั้นตอนของการดำเนินงานร่วมกับองค์การบริหารส่วนจังหวัดเลย เพื่อพัฒนาแหล่งน้ำ จะเป็นการสร้างความมั่นคงคู่กับการ**สร้างชุมชนที่เข้มแข็ง สนับสนุนการพัฒนาเพื่อแก้ไขปัญหาภัยแล้ง ควบคู่กับการทำเกษตรแบบผสมผสานตามหลักทฤษฎีใหม่อันเนื่องมาจากพระราชดำริตามแนวเศรษฐกิจพอเพียง มุ่งหวังให้เกิดการพัฒนาคุณภาพชีวิต**ในทุกๆ ด้านของเกษตรกรในชุมชน และสร้างการพัฒนาทั้งด้านเศรษฐกิจของชุมชน


ภาพนวัตกรรม


ภาพนวัตกรรม

5 ประโยชน์ที่ประชาชนได้รับ

1.ความคุ้มค่า จากการดำเนินโครงการนี้ เมื่อเทียบค่าใช้จ่ายกับภาคเอกชน จะประหยัดค่าใช้จ่ายในการดำเนินการเป็นอย่างมาก

2.เพื่อเพิ่มประสิทธิภาพการกักเก็บน้ำไว้ใช้ในพื้นที่ทำการเกษตรนอกเขตชลประทานและพื้นที่ระบบส่งน้ำไปไม่ถึง และมีแหล่งน้ำเพื่ออุปโภคบริโภคและการเกษตรตลอดทั้งปี

3. เพื่อเพิ่มผลผลิตและรายได้ให้แก่เกษตรกร อีกทั้งเป็นการส่งเสริมและแก้ไขปัญหาในการประกอบอาชีพเกษตรกรรมของประชาชนในเขตพื้นที่จังหวัดเลย

4. เพื่อเป็นการสนับสนุนหน่วยงานอื่นในการพัฒนาท้องถิ่นและต่อยอดโครงการด้านอื่นๆ



ภาพนวัตกรรม



ภาพนวัตกรรม



ภาพนวัตกรรม



ภาพนวัตกรรม

6 แนวทางในการเผยแพร่นวัตกรรม

มีการเผยแพร่ผลงานไปสู่สาธารณะทั้งในระดับท้องถิ่นและประเทศ โดยได้นำเสนิผ่านทางสื่อดังนี้

1.วิทยุ สถานีวิทยุกระจายเสียงแห่งประเทศไทย จังหวัดเลย รายการ **“อบจ.เพื่อชุมชน” ความถี่ 95.25 MHz** ออกอากาศทุกวันอังคาร เวลา 11.00-12.00 น. และสถานีวิทยุสนสามใบ รายการ **“อบจ.เลย เพื่อชุมชน” ความถี่ 94 MHz** ออกอากาศทุกวันพุธ เวลา 12.00 – 13.00 น.

2.วารสาร อบจ.เลยนิวส์

3.จดหมายข่าว

4 เว็ปไซต์ อบจ.เลย (WWW.Loeipao.go.th)

จากการดำเนินโครงการแก้ไขปัญหาภัยแล้ง เป็นโครงการที่มีเป้าหมายชัดเจนและมีการจัดกิจกรรมอย่างต่อเนื่องตั้งแต่ปี พ.ศ.2557 รวมระยะเวลา 6 ปี อีกทั้งยังมีแนวทางโครงการที่สามารถต่อยอดให้กับโครงการอื่นๆ ซึ่งก่อให้เกิดการพัฒนาที่ยั่งยืน 2 ด้าน ดังนี้

1.ด้านสังคม เป็นการพัฒนาทรัพยากรมนุษย์ให้รักบ้านเกิด ไม่ย้ายถิ่นฐานไปทำงานที่ต่างจังหวัดและคุณภาพชีวิตที่ดีขึ้น จากการประกอบอาชีพเกษตรกรรม

2.ด้านเศรษฐกิจ เป็นการกระตุ้นเศรษฐกิจให้กับเกษตรกร ทำให้มีรายได้ เป็นการพัฒนาอาชีพโดยยึดหลักทฤษฎีใหม่ในการหารายได้



ภาพนวัตกรรม





รางวัลองค์กรปกครองส่วนท้องถิ่น

ประจำปีงบประมาณ พ.ศ.2563

ประเภททั่วไป

เทศบาลเมือง / เทศบาลนคร



รางวัลองค์กรปกครองส่วนท้องถิ่น

ประเภททั่วไป

เทศบาลเมือง / เทศบาลนคร

ประจำปีงบประมาณ พ.ศ.2563

รางวัลที่ 1
เงินรางวัล
4,000,000 บาท

เทศบาลนครเกาะสมุย

นวัตกรรม : โครงการโรงพยาบาลหนึ่งหมื่นเตียง

รางวัลที่ 2
เงินรางวัล
3,000,000 บาท

เทศบาลเมืองท่าเรือพระแท่น

นวัตกรรม : โครงการจัดหาที่อยู่ใหม่ภายใต้ชื่อโครงการบ้านมั่นคง เทศบาลเมืองท่าเรือพระแท่น

รางวัลที่ 3
เงินรางวัล
2,000,000 บาท

เทศบาลเมืองระนอง

นวัตกรรม : โครงการเมืองน่าอยู่ บ้านน่ามอง เทศบาลเมืองระนอง จังหวัดระนอง

รางวัล ชมเชย
เงินรางวัล
1,000,000 บาท

สำนักงานเทศบาลเมืองนราธิวาส

นวัตกรรม : โครงการอุทยานการเรียนรู้นราธิวาส

รางวัล ชมเชย
เงินรางวัล
1,000,000 บาท

เทศบาลเมืองแสนสุข

นวัตกรรม : โครงการจัดบริการดูแลสุขภาพผู้สูงอายุด้วย Smart technology



ภาพนวัตกรรม

โครงการนวัตกรรม

โครงการโรงพยาบาลหนึ่งหมื่นเตียง

1 ความเป็นมาของโครงการ

เทศบาลนครเกาะสมุย เป็นองค์กรปกครองส่วนท้องถิ่นขนาดใหญ่และเป็นท้องถิ่นเพียงแห่งเดียวในอำเภอเกาะสมุย จังหวัดสุราษฎร์ธานี เป็นแหล่งท่องเที่ยวมีชื่อเสียงโด่งดังไปทั่วโลก มีพื้นที่ 252 ตารางกิโลเมตร ประกอบด้วย 118 ชุมชน ครอบคลุมพื้นที่ 7 ตำบล 39 หมู่บ้าน มีประชากรตามฐานข้อมูลทะเบียนราษฎร 69,820 คน (ข้อมูล ณ เดือนสิงหาคม 2563) มีประชากรแฝงทั้งชาวไทยและชาวต่างชาติ มากกว่า 3 แสนคน สภาพพื้นที่เป็นเกาะ และมีประชากรอาศัยที่ต้องรับผิดชอบดูแลอีก 2 เกาะ คือเกาะแตนและเกาะพะลวย มีหน่วยบริการด้านสาธารณสุข ประกอบด้วย โรงพยาบาลรัฐ 1 แห่ง เอกชน 3 แห่ง และโรงพยาบาลส่งเสริมสุขภาพตำบล 9 แห่ง ศูนย์บริการสาธารณสุข 1 แห่ง สภาพปัญหาด้านสุขภาพของประชาชนในปี 2558 - 2562 พบผู้ป่วยกลุ่มโรคเรื้อรัง ผู้พิการและผู้สูงอายุ มีอัตราการเกิดโรคไม่ติดต่อเรื้อรัง (NCDs) โดยเฉพาะโรคเบาหวานและความดันโลหิตสูง เพิ่มขึ้นในอัตราร้อยละ 5.5 (ข้อมูลจาก สำนักงานสาธารณสุขอำเภอเกาะสมุย) และความแออัดของผู้ป่วยที่เข้ารับการรักษาในโรงพยาบาล โดยเฉลี่ย 800 - 900 คน/วัน (ข้อมูลจาก รพ.เกาะสมุย) นายกเทศมนตรีนครเกาะสมุย (นายรามเนตร ใจกว้าง) ผู้บริหารเทศบาลนครเกาะสมุยได้กำหนดนโยบายด้านการพัฒนาคุณภาพชีวิตไว้ว่า **“แข็งแรงตั้งแต่อยู่ในครรภ์ ผูกพันถึงวัยชรา”** ซึ่งเป็นนโยบายหนึ่งในนโยบาย “9 ความสุข สร้างสรรค์ สู่สมุยยั่งยืน” ให้หน่วยงานที่รับผิดชอบขับเคลื่อนไปสู่เป้าหมายการบริหารงานเทศบาลฯ ที่วางไว้

วลีเกี่ยวกับโครงการ

“สร้างคุณค่าความเป็นคน สร้างสุขภาพชุมชนให้เข้มแข็ง”

เทศบาลนครเกาะสมุย

อำเภอเกาะสมุย จังหวัดสุราษฎร์ธานี



นายรามเนตร ใจกว้าง
นายกเทศมนตรีนครเกาะสมุย

วิสัยทัศน์ของ อปท.

“เกาะสมุยเมืองน่าอยู่ น่าเที่ยว
เป็นศูนย์กลางการท่องเที่ยวทางทะเลอ่าวไทย”

ข้อมูลทั่วไป

พื้นที่	252 ตร.กม.
ประชากร	69,820 คน
รายได้รวมเงินอุดหนุน (ปีงบประมาณ พ.ศ. 2563)	531,185,720.88 บาท
เบอร์โทรศัพท์	0 7742 1421 ต่อ 2

กองสาธารณสุขและสิ่งแวดล้อม จึงได้จัดทำโครงการโรงพยาบาลหนึ่งหมื่นเตียงขึ้น โดยดำเนินการมาตั้งแต่ ปี 2552 ต่อเนื่องมาจนถึงปัจจุบัน โดยมีเป้าหมาย ประกอบด้วย 1) กลุ่มผู้ป่วยสูงอายุ 60 ปีขึ้นไป 2) กลุ่มผู้ป่วยเรื้อรัง เช่น โรคหัวใจ ความดันโลหิตสูง เบาหวาน อัมพฤกษ์ อัมพาต โรคชรา 3) กลุ่มผู้ป่วยพิการ ทุพพลภาพ ผู้ป่วยจิตเวชและผู้ด้อยโอกาสอื่น ๆ มีวัตถุประสงค์โครงการ 1) เพื่อให้ประชาชนได้รับการส่งเสริมสุขภาพและบริการทางการแพทย์ในเชิงรุก มีความรู้ ความเข้าใจการดูแลสุขภาพทั้งโดยรวมและการดูแลสุขภาพเฉพาะโรค ให้สามารถดูแลตนเองและญาติ ผู้ป่วย ในบ้านได้อย่างถูกต้องเหมาะสม 2) เพื่อให้ผู้ป่วยได้รับการรักษาและบริการทางการแพทย์อยู่กับบ้าน มีญาติดูแลใกล้ชิดอย่างมีความสุขและอบอุ่น ลดความแออัดในสถานพยาบาลของรัฐ ลดภาระค่าใช้จ่ายการเดินทางของผู้ป่วย ตลอดจนลดงบประมาณการรักษาพยาบาลภาครัฐ 3) เพื่อเป็นกำลังใจให้ผู้ป่วยและญาติมีสุขภาพกายและใจที่ดีขึ้น ไม่ถูกทอดทิ้ง 4) เพื่อพัฒนาศักยภาพเจ้าหน้าที่โครงการโดยการอบรมให้ความรู้แลกเปลี่ยนเรียนรู้ประสบการณ์ทำงานต่างพื้นที่

2 วิธีการ/กลยุทธ์การดำเนินการ

จากพื้นที่ที่รับผิดชอบกว้างขวางครอบคลุมทั้งอำเภอ ทำให้มีภารกิจด้านการดูแลสุขภาพประชาชน ทับซ้อนกับภารกิจของหน่วยงานกระทรวงสาธารณสุข ซึ่งมีเป้าหมายและศูนย์กลางการพัฒนาเดียวกัน คือ **“การมีคุณภาพชีวิตที่ดีของประชาชนในพื้นที่” จึงมีความจำเป็นที่จะต้องบูรณาการการทำงานร่วมกันในลักษณะเครือข่ายสุขภาพ** ร่วมกับ รพ.เกาะสมุย สาธารณสุขอำเภอ (สสอ.) รพ.สต.ในพื้นที่ทั้ง 9 แห่ง อสม.กว่า 900 คน ให้เกิดการบริหารทรัพยากรบุคคลและงบประมาณที่มีมาใช้ร่วมกันจัดการให้มีประสิทธิภาพ และเกิดประโยชน์สูงสุดแก่ประชาชน เพื่อให้ความร่วมมือในการบูรณาการเกิดความยั่งยืนและมีระบบในการทำงานโครงการ ถึงแม้ว่าจะมีการเปลี่ยนแปลงผู้บริหารท้องถิ่นแต่นโยบาย/โครงการฯ จะยังคงอยู่ จึงได้ร่วมกันระหว่างเทศบาล รพ.เกาะสมุย และ สสอ. จัดทำ (ร่าง) MOU ไว้ในปี 2563 โดยกำหนดบทบาทหน้าที่ คือ 1) เทศบาลนครเกาะสมุย มีหน้าที่อำนวยการด้านอุปกรณ์ เครื่องมือเครื่องใช้ ตลอดจนงบประมาณที่อยู่ในขอบเขตอำนาจหน้าที่ 2) โรงพยาบาลเกาะสมุย มีหน้าที่จัดทีมแพทย์ แพทย์แผนไทย และสหสาขาวิชาชีพ เช่น พยาบาลวิชาชีพ นักกายภาพบำบัด เภสัชกร นักโภชนาการ ฯลฯ ออกปฏิบัติงานลงพื้นที่เยี่ยมบ้านเป้าหมายตามแผนปฏิบัติงานที่ร่วมกันกำหนด และจัดทำใบนำทางการเบิกยาผู้ป่วยที่ขาดยา เพื่อลดขั้นตอนและอำนวยความสะดวกแก่ผู้ป่วย มอบให้เจ้าหน้าที่เทศบาลนครเกาะสมุยส่งให้ถึงผู้ป่วยในวันถัดไป และคัดกรองผู้ป่วยรายใหม่ส่งให้โรงพยาบาลส่งเสริมสุขภาพตำบลพื้นที่นั้นๆ เพื่อทำการออกเยี่ยมและจัดทำรายละเอียดข้อมูลร่วมกับเจ้าหน้าที่โครงการโรงพยาบาลหนึ่งหมื่นเตียง 3) สาธารณสุขอำเภอเกาะสมุย มีหน้าที่สนับสนุนหน่วยบริการในสังกัดสาธารณสุขอำเภอเกาะสมุย คือ รพ.สต.ทั้ง 9 แห่ง) ให้ความร่วมมือและสนับสนุนช่วยเหลือเทศบาลนครเกาะสมุยในด้านบุคลากรทางด้านสาธารณสุข เช่น พยาบาลวิชาชีพ นักวิชาการสาธารณสุข และอาสาสมัครสาธารณสุขประจำหมู่บ้าน (อสม.) ในเขตพื้นที่และพัฒนาศักยภาพเจ้าหน้าที่โครงการให้เกิดองค์ความรู้และแลกเปลี่ยนเรียนรู้ ประสบการณ์การทำงาน

3 การดำเนินการและการนำไปปฏิบัติโครงการ

เพื่อให้บรรลุเป้าหมายและประสบความสำเร็จ โดยมีขั้นตอนและวิธีการดำเนินการโครงการ คือ

1.ขั้นเตรียมการ โดย 1) เสนอขออนุมัติโครงการ/กิจกรรมต่อผู้บริหาร 2) ประสานเครือข่ายสุขภาพร่วมกัน ประกอบด้วย รพ.เกาะสมุย สสอ. รพ.สต.ทั้ง 9 แห่ง และ อสม.ร่วมกำหนดบทบาทและวางแผนการในการทำงานร่วมกัน 3) จัดเตรียม วัสดุ อุปกรณ์ เช่น เตียงนอน รถเข็น ไม้เท้าสี่ขา ที่นอนลม ฯลฯ

2.ขั้นดำเนินการ 1) **แต่งตั้งคณะทำงาน**รับผิดชอบหน้าที่ประกอบด้วย เจ้าหน้าที่จาก รพ.เกาะสมุย เช่น แพทย์ แพทย์แผนไทย พยาบาลวิชาชีพ นักกายภาพบำบัด เภสัชกร นักโภชนาการ ฯลฯ เจ้าหน้าที่จาก สสอ. และ รพ.สต.ทุกแห่ง เจ้าหน้าที่จากศูนย์บริการสาธารณสุขของเทศบาล และเจ้าหน้าที่โครงการหนึ่งหมื่นเตียงในสังกัดเทศบาลนครเกาะสมุย 2) **ประชาสัมพันธ์โครงการ** ผ่านช่องทางสื่อต่างๆ เช่น เอกสารแผ่นพับ Facebook Line วิทยุกระจายเสียง วารสาร ให้ประชาชนทราบอย่างทั่วถึง และเปิดรับสมาชิกเข้าร่วมโครงการโดยสามารถสมัครได้โดยตรง และผ่านทางผู้บริหาร สมาชิกสภาเทศบาล ผู้นำชุมชนตลอดจนหน่วยงานและเครือข่ายสุขภาพต่าง ๆ 3) **ประสาน รพ.สต.และ อสม./ผู้นำชุมชน เพื่อสำรวจผู้ป่วยในพื้นที่**



ภาพนวัตกรรม

4) ติดตามเยี่ยมและประเมินอาการผู้ป่วยที่บ้านพร้อมให้คำปรึกษาและให้ความรู้ในการดูแลสุขภาพเฉพาะโรค ตามแผนปฏิบัติงานที่วางไว้ กำหนดประเภทกลุ่มผู้ป่วย เป็น 3 ประเภท คือ ประเภท A (ผู้ป่วยติดเตียงไม่สามารถช่วยเหลือตัวเองได้) ออกเยี่ยมเดือนละ 1 ครั้ง ประเภท B (ผู้ป่วยติดเตียงที่สามารถช่วยเหลือตัวเองได้บ้าง) ออกเยี่ยม 2 เดือน/ครั้ง ประเภท C (ผู้ป่วยโรคเรื้อรังที่สามารถช่วยเหลือตัวเองได้) ออกเยี่ยม 3 เดือน/ครั้ง แผนบุคลากรในโครงการ ประกอบด้วย 3 ชุด คือ (1) ชุดผู้ประสานงานด้านธุรการ รับขึ้นทะเบียน รับโทรศัพท์ รับคำร้อง การยืม - ส่งคืนอุปกรณ์ในโครงการ ฯลฯ จำนวน 2 คน ปฏิบัติงานในวันและเวลาราชการ 08.30-16.30 น. (2) ชุดรับ-ส่งผู้ป่วยไปโรงพยาบาลตามแพทย์นัด จำนวน 3 คน ปฏิบัติงานในวันราชการ เวลา 06.30-16.30 น. และ (3) ชุดออกเยี่ยมประเมินอาการที่บ้าน แผนบูรณาการร่วมบุคลากรเครือข่ายและเขตพื้นที่บริการ ประกอบด้วย 2 ทีม โดยทั้ง 2 ทีม มีแพทย์เวชศาสตร์ฟื้นฟูในการออกตรวจและให้คำปรึกษาประจำทีมละ 1 คน คือ ทีม A มี จำนวน 2 คน รับผิดชอบการบูรณาการร่วมกับเครือข่ายสุขภาพ รพ.เกาะสมุย รพ.สต. อสม. ในพื้นที่ 4 ตำบล ทำการเยี่ยมตำบลอ่างทอง ในทุกวันจันทร์ช่วงบ่าย เยี่ยมตำบลลิปะน้อยในทุกวันอังคารช่วงบ่าย เยี่ยมตำบลตลิ่งงามในทุกวันพฤหัสบดีช่วงบ่ายและเยี่ยมตำบลหน้าเมือง ในทุกวันศุกร์ช่วงบ่าย ทีม B มีจำนวน 2 คน รับผิดชอบการบูรณาการร่วมกับเครือข่ายสุขภาพ รพ.เกาะสมุย รพ.สต. อสม. และศูนย์บริการสาธารณสุขบางรักษ์ ในพื้นที่ 3 ตำบล ทำการเยี่ยมตำบลบ่อผุด ในทุกวันจันทร์และวันศุกร์ ช่วงบ่าย เยี่ยมตำบลแม่น้ำในทุกวันอังคารช่วงบ่าย เยี่ยมพื้นที่ศูนย์บริการสาธารณสุขบางรักษ์ (ตำบลบ่อผุด หมู่ที่ 1 และ2) ในทุกวันพฤหัสบดีช่วงบ่าย สัปดาห์ที่ 1,2 และเยี่ยมพื้นที่ตำบลมะเร็ต ในทุกวันพฤหัสบดี สัปดาห์ที่ 3,4 **5) บริการให้ยืมอุปกรณ์ทางการแพทย์** ในรายผู้ป่วยที่มีความจำเป็นและด้อยโอกาส สามารถทำการร้องขอได้ทั้งแจ้งโดยตรงและประสานทางโทรศัพท์และการรับส่ง-อุปกรณ์ โดยมีเจ้าหน้าที่อำนวยความสะดวกรับ-ส่ง หรือ ญาติสามารถรับ-ส่งได้เอง **6) จัดทำทะเบียนสมาชิกโครงการและนำเทคโนโลยีระบบสารสนเทศภูมิศาสตร์ (GIS) ซึ่งเป็นอีกนวัตกรรมมาประยุกต์ใช้**โดยการสืบค้นข้อมูลของสมาชิก โดยการใช้เลขบัตรประจำตัวประชาชน หรือชื่อ/นามสกุล และที่อยู่ผู้ป่วย

สามารถแสดงพิกัดพื้นที่บ้าน แยกประเภทผู้ป่วย และวิเคราะห์หาความหนาแน่นของสมาชิกในตำบล และสามารถนำมาใช้ในการวางแผนการปฏิบัติงานด้านการสาธารณสุขที่เกี่ยวข้องได้ **7) รับ-ส่งยาตามใบสั่งแพทย์ให้แก่ผู้ป่วย** เพื่ออำนวยความสะดวกและลดขั้นตอนการพบแพทย์ ลดความแออัด ประหยัดค่าใช้จ่ายในการเดินทางของผู้ป่วย 8**) รายงานผลการปฏิบัติงาน** ประจำวัน/เดือน จัดเก็บสถิติข้อมูลการเยี่ยม การยืมอุปกรณ์

3.ขั้นติดตามและประเมินผลโครงการ 1) ประเมินความพึงพอใจในการให้บริการ 5 ด้าน ประกอบด้วย ด้านการให้คำปรึกษาแนะนำด้านเจ้าหน้าที่บริการ ด้านระยะเวลาและความถี่ในการออกเยี่ยม ด้านขั้นตอนและกระบวนการให้บริการ และด้านความพร้อมของอุปกรณ์และเครื่องมือ 2) วิเคราะห์ผลการปฏิบัติงาน โดยการประชุมร่วมกันระหว่างเจ้าหน้าที่โครงการ และประชุมร่วมกันระหว่างเครือข่ายสุขภาพทุกฝ่ายในพื้นที่ เพื่อหาจุดบกพร่อง ข้อควรปรับปรุงและข้อเสนอแนะเพื่อการพัฒนางาน 3) รวบรวมสถิติข้อมูล จัดทำรายงานและสรุปผลการทำงานเสนอผู้บริหาร



ภาพนวัตกรรม

4 ความโดดเด่นของนวัตกรรม

อำเภอเกาะสมุยเป็นเมืองที่มีความพิเศษ ที่แตกต่างจากอำเภออื่นๆ ที่มีองค์กรปกครองส่วนท้องถิ่นเพียงแห่งเดียว คือ ทน.เกาะสมุย จึงต้องมีหน้าที่รับผิดชอบดูแลประชาชน ครอบคลุมพื้นที่ทั่วทั้งอำเภอ ซึ่งมีความโดดเด่นและจุดแข็งของการทำงานในพื้นที่ ทำให้มีภารกิจด้านการดูแลสุขภาพประชาชนทับซ้อนกับภารกิจของหน่วยงานกระทรวงสาธารณสุข ซึ่งมีเป้าหมายและศูนย์กลางการพัฒนาเดียวกัน คือ “การมีคุณภาพชีวิตที่ดีของประชาชนในพื้นที่” เทศบาลจึงได้ใช้ความโดดเด่นนี้ได้ประสานความร่วมมือและมีการบูรณาการการทำงานร่วมกันทำให้เกิดการบริหารทรัพยากรที่มีมาใช้ร่วมกันอย่างมีประสิทธิภาพ โดยเทศบาลฯ มีงบประมาณที่เพียงพอ มีวัสดุอุปกรณ์ โรงพยาบาลและหน่วยงานสังกัดกระทรวงสาธารณสุข มีบุคลากรทางการแพทย์ และทีมสหสาขาวิชาชีพ เช่น แพทย์ แพทย์แผนไทย นักกายภาพบำบัด ฯลฯ นักวิชาการด้านการสาธารณสุข และในการทำงานได้กำหนดเป้าหมายการทำงานและวิสัยทัศน์ร่วมกันว่า “สร้างคุณค่าความเป็นคน สร้างสุขภาพชุมชนให้เข้มแข็ง” โดยการนำแนวคิดของการพัฒนางานบริการปฐมภูมิ ที่เน้นการส่งเสริมสุขภาพเชิงรุก เพิ่มสมรรถนะด้านการรักษาพยาบาลเบื้องต้น เพื่อลดปริมาณผู้ป่วยในโรงพยาบาลเกาะสมุย และรพ.สต.ทั้ง 9 แห่ง และเพื่อลดภาระค่าใช้จ่ายของประชาชนและลดงบประมาณของค่าใช้จ่ายในโรงพยาบาลของรัฐ เป็นการให้บริการด้านสาธารณสุขเชิงรุกไปให้ถึงประชาชนในพื้นที่

5 ประโยชน์ที่ประชาชนได้รับ

ประโยชน์ต่อประชาชนกลุ่มเป้าหมาย คือ 1.ได้รับการบริการสาธารณสุขเชิงรุก โดยมีทีมสหวิชาชีพช่วยเหลือให้ความรู้ในการดูแลตนเองทางด้านสุขภาพอนามัย และฟื้นฟูสมรรถภาพร่างกาย จิตใจ และอารมณ์อย่างเหมาะสม และมีประสิทธิภาพ ลดภาวะแทรกซ้อน ฟื้นหรือทุเลาจากความเจ็บป่วย มีสุขภาวะที่ดีขึ้น ตลอดจนผู้ดูแลมีขวัญและกำลังใจดี สร้างความอบอุ่นในครอบครัวให้ได้มีโอกาสการดูแลผู้ป่วยอย่างใกล้ชิด 2.ไม่ถูกทอดทิ้ง ได้รับการแก้ไขปัญหาเบื้องต้น และส่งต่อข้อมูลไปยัง รพ.เกาะสมุย และรพ.สต. หรือหน่วยงานอื่น เช่น พัฒนาสังคม อำเภอ จังหวัด กองสวัสดิการและสังคม ในการแก้ไขปัญหาแบบองค์รวมโดยทีมสหวิชาชีพบุคลากรทางการแพทย์และภาคีเครือข่ายภาครัฐ 3.สามารถติดต่อกับเจ้าหน้าที่ได้ตลอดเวลาและต่อเนื่อง และเจ้าหน้าที่สามารถออกให้บริการได้รวดเร็วทันท่วงที เมื่อเกิดภาวะฉุกเฉินหรืออันตรายก็สามารถนำนวัตกรรมระบบ GIS มาใช้มาใช้นำทางได้ 4.สามารถยืมอุปกรณ์ทางการแพทย์ เช่น เตียงผู้ป่วย รถเข็น ที่นอนลม และอุปกรณ์อื่นๆ หากมีความจำเป็นต้องใช้ 5. ลดภาระค่าใช้จ่ายในการเดินทางไปยังสถานพยาบาล

ประโยชน์ต่อชุมชน 1.มีฐานข้อมูลกลางสำหรับภาคีเครือข่าย และ อสม. ที่สามารถใช้ประโยชน์จากข้อมูลใช้ในการดูแลสุขภาพของประชาชน เช่น นำมาเขียนโครงการเสนอขอรับการสนับสนุนงบประมาณด้านสาธารณสุขจากหน่วยงานต่างๆ เช่น กองทุนหลักประกันสุขภาพเทศบาลนครเกาะสมุย เป็นต้น 2.ผู้ป่วยและญาติได้รับการดูแลต่อเนื่องที่เหมาะสมกับภาวะของโรคหรือเหมาะสมกับความต้องการ จนสามารถอยู่ร่วมกับชุมชนได้อย่างปกติสุขและไม่เป็นภาระพึ่งพิงทางสังคม 3.มีช่องทางการสนับสนุนจากภาคีเครือข่ายทางสังคมที่เหมาะสมกับความต้องการของผู้ป่วยและญาติ 4.ลดภาระค่าใช้จ่ายของครอบครัวผู้ป่วย 5.ลดความแออัดของโรงพยาบาลเกาะสมุยและ รพ.สต. ซึ่งมีสภาพพื้นที่จำกัด 6. ครอบครัวและชุมชนมีส่วนร่วมในการดูแลซึ่งกันและกันไม่ทอดทิ้งกัน มีจิตสำนึกต่อชุมชนและส่วนรวมในการป้องกันและพัฒนาให้ชุมชนมีความเจริญอย่างยั่งยืน 7.มีการทำงานเชื่อมโยงติดต่อ เผยแพร่ข้อมูล ข่าวสารต่าง ๆ ในชุมชนร่วมกันระหว่าง อสม. และผู้นำชุมชน ในการมีส่วนร่วมดูแลกลุ่มเป้าหมาย



ภาพนวัตกรรม

6 แนวทางในการเผยแพร่นวัตกรรม

จากผลการดำเนินโครงการโรงพยาบาลหนึ่งหมื่นเตียงที่ผ่านมาตั้งแต่ปี 2552 อย่างต่อเนื่องจนถึงปัจจุบัน ปี 2562 โดยปี 2561 มีผู้ป่วยจำนวน 2,492 คน และปี 2562 มีจำนวน 2,579 คน ทำให้ผู้สูงอายุ ผู้ป่วยเรื้อรัง ผู้พิการและผู้ด้อยโอกาสที่ทุพพลภาพ ได้รับการช่วยเหลือดูแลอย่างต่อเนื่องและได้รับความร่วมมือจากสังคม หน่วยงานที่เกี่ยวข้อง **เนื่องจากเป็นโครงการที่เกิดประโยชน์ต่อประชาชนและชุมชน จึงมีผู้มีจิตศรัทธาบริจาคอุปกรณ์ทางการแพทย์ เพื่อใช้ในโครงการ ทำให้เทศบาลฯ มีอุปกรณ์ทางการแพทย์ให้บริการประชาชนอย่างเพียงพอและเพื่อให้เกิดความต่อเนื่องของโครงการ** จึงได้จัดทำแผนพัฒนาเทศบาลและตั้งงบประมาณรายจ่ายประจำปี เพื่อดำเนินการโครงการต่อในปี 2563 และ 2564 นอกจากนี้ ยังมีกองทุนหลักประกันสุขภาพเทศบาลนครเกาะสมุย เป็นแหล่งสนับสนุนงบประมาณที่สำคัญเพิ่มเติม เพื่อการสร้างเสริมสุขภาพ การป้องกันควบคุมโรค การฟื้นฟูสมรรถภาพและการรักษาขั้นปฐมภูมิเชิงรุก แก่กลุ่มเป้าหมายและประชาชนทั่วไปและเพื่อให้ความร่วมมือในการบูรณาการเกิดความยั่งยืนและมีระบบในการทำงานโครงการ ถึงแม้ว่าจะมีการเปลี่ยนแปลงผู้บริหารท้องถิ่น แต่นโยบาย/โครงการฯ จะยังคงอยู่ จึงได้ร่วมกันระหว่างเทศบาล รพ.เกาะสมุย และ สสอ. จัดทำ (ร่าง) MOU ไว้ในปี 2563 โดยกำหนดบทบาทหน้าที่ คือ 1) เทศบาลนครเกาะสมุย มีหน้าที่อำนวยการด้านอุปกรณ์ เครื่องมือเครื่องใช้ ตลอดจนงบประมาณที่อยู่ในขอบเขตอำนาจหน้าที่ 2) โรงพยาบาลเกาะสมุย มีหน้าที่จัดทีมแพทย์ แพทย์แผนไทยและสหสาขาวิชาชีพ เช่น พยาบาลวิชาชีพ นักกายภาพบำบัด เภสัชกร นักโภชนาการ ฯลฯ ออกปฏิบัติงานลงพื้นที่เยี่ยมบ้านเป้าหมาย ตามแผนปฏิบัติงานที่ร่วมกันกำหนด และจัดทำใบนำทางการเบิกยาผู้ป่วยที่ขาดยาเพื่อลดขั้นตอนและอำนวยความสะดวกแก่ผู้ป่วย มอบให้เจ้าหน้าที่เทศบาลนครเกาะสมุยส่งให้ถึงผู้ป่วยในวันถัดไป และคัดกรองผู้ป่วยรายใหม่ส่งให้โรงพยาบาลส่งเสริมสุขภาพตำบลพื้นที่นั้นๆ เพื่อทำการออกเยี่ยมและจัดทำรายละเอียดข้อมูลร่วมกับเจ้าหน้าที่โครงการโรงพยาบาลหนึ่งหมื่นเตียง 3) สาธารณสุขอำเภอเกาะสมุย มีหน้าที่ สนับสนุนหน่วยบริการในสังกัดสาธารณสุขอำเภอเกาะสมุย คือ รพ.สต.ทั้ง 9 แห่ง) ให้ความร่วมมือและสนับสนุนช่วยเหลือเทศบาลนครเกาะสมุย ในด้านบุคลากรทางด้านสาธารณสุข เช่น พยาบาลวิชาชีพ นักวิชาการสาธารณสุข และอาสาสมัครสาธารณสุขประจำหมู่บ้าน (อสม.) ในเขตพื้นที่ และพัฒนาศักยภาพเจ้าหน้าที่โครงการให้เกิดองค์ความรู้และแลกเปลี่ยนเรียนรู้ ประสบการณ์การทำงาน ซึ่งร่าง MOU ที่ทำไว้ทั้ง 3 ฝ่าย พร้อมลงนามร่วมกัน โดยได้กำหนดวันลงนาม MOU พร้อมแถลงข่าวโดยเชิญสื่อมวลชน ผู้นำชุมชน อสม. และองค์กรเครือข่ายมาร่วมรับทราบในช่วงเดือนมีนาคม 2563 ที่ผ่านมา ทั้งนี้ เพื่อให้การดูแลผู้ป่วยตามโครงการเกิดความยั่งยืน แต่เนื่องจากช่วงเวลาดังกล่าวอยู่ในช่วงการระบาดของโรคโควิด-19 ซึ่งเป็นช่วงเวลาที่ศูนย์บริหารสถานการณ์แพร่ระบาดของโรคติดเชื้อไวรัสโคโรนา 2019 (ศบค.) ขอความร่วมมือหลีกเลี่ยงการรวมกลุ่ม ทำให้ต้องขยายเวลาการลงนาม MOU เอาไว้ก่อน ซึ่งจะได้ดำเนินการต่อไปในช่วงปีงบประมาณ พ.ศ.2564



ภาพนวัตกรรม



ภาพนวัตกรรม

7 แนวทางในการเผยแพร่นวัตกรรม

เพื่อให้เกิดการเผยแพร่ประชาสัมพันธ์นวัตกรรมของโครงการ โดยมีการเผยแพร่ผ่านช่องทางสื่อต่างๆ เช่น เอกสารแผ่นพับ Facebook Line วิทยุกระจายเสียง วารสาร ให้ประชาชนทราบอย่างทั่วถึง อีกทั้งเปิดให้มีการศึกษาดูงานแลกเปลี่ยนกับหน่วยงานอื่น เป็นการให้ความรู้ผ่านการแลกเปลี่ยนองค์ความรู้ให้แก่หน่วยงานที่เราไปศึกษาดูงานได้ ในปีงบประมาณ พ.ศ. 2562 ได้จัดการอบรมและศึกษาดูงาน ณ เทศบาลนครตรัง เรื่อง ศูนย์กายภาพบำบัดและการแพทย์ทางเลือก ศึกษาดูงานและแลกเปลี่ยนเรียนรู้ ณ เทศบาลนครสุราษฎร์ธานี เรื่อง การนำระบบ GIS มาปรับใช้ในการติดตามเยี่ยมผู้ป่วยโรงพยาบาลหนึ่งหมื่นเตียง และยังสามารถถ่ายทอดองค์ความรู้ให้แก่เทศบาลนครเชียงใหม่ ซึ่งนำคณะบุคลากรจากโรงพยาบาลนครเชียงใหม่ จำนวน 70 คน มาแลกเปลี่ยนเรียนรู้เกี่ยวกับการดำเนินงานการจัดการองค์ความรู้ตลอดจนการถอดบทเรียนให้องค์ความรู้แก่คณะทำงานเครือข่ายในการประชุมร่วมกันปรึกษา หารือปัญหาอุปสรรค ข้อเสนอแนะการจัดการวิธีการแก้ไขปัญหาในขณะออกปฏิบัติงานเยี่ยมบ้าน



ภาพนวัตกรรม



ภาพนวัตกรรม

โครงการนวัตกรรม

โครงการจัดหาที่อยู่ใหม่ภายใต้ชื่อโครงการบ้านมั่นคงเทศบาลเมืองท่าเรือพระแท่น

1 ความเป็นมาของโครงการ

จากการรวบรวมข้อมูลพื้นฐานและความต้องการของประชาชน ทำให้เทศบาลทราบว่ายังมีประชาชนประสบปัญหาความไม่มั่นคงในที่อยู่อาศัย มีฐานะยากจน ไม่มีความสามารถในการจัดหาที่อยู่อาศัยที่มั่นคงเป็นของตนเองได้ ประชาชนเหล่านี้ ต้องเช่าบ้านเพื่ออยู่อาศัย เช่าที่ดินปลูกสร้างที่อยู่อาศัย บุกรุกที่ดินสาธารณะ และที่ดินของการรถไฟแห่งประเทศไทย เพื่อสร้างที่อยู่อาศัย ดังนั้น เพื่อเป็นการแก้ไขปัญหาดังกล่าว เทศบาลเมืองท่าเรือพระแท่น จึงกำหนดการแก้ไขปัญหาชุมชนแออัดเป็นนโยบายสำคัญที่ต้องทำการแก้ไขโดยเร่งด่วนต่อไป

ทั้งนี้ ในการปฏิบัติเทศบาลได้ทำการปรับปรุงระบบสาธารรูปโภคในเขตชุมชนต่าง ๆ โดยได้รับงบประมาณสนับสนุนจากการเคหะแห่งชาติ ส่วนการจัดหาที่อยู่ใหม่เริ่มดำเนินการในปี พ.ศ.2544 โดยการเคหะแห่งชาติได้จัดสรรงบประมาณ จำนวน 21 ล้านบาท จัดสร้างระบบสาธารรูปโภค เพื่อรองรับประชาชนที่เดือดร้อนและมีความต้องการที่จะย้ายเข้ามาอยู่ในที่ดินที่เทศบาลจัดหาไว้ให้ แต่ด้วยเหตุที่มีการฟ้องร้องเรื่องกรรมสิทธิในที่ดินระหว่างเทศบาล กับประชาชนโดยรอบที่ดิน ทำให้โครงการจัดหาที่อยู่ใหม่สำหรับประชาชนหยุดชะงักไป ถึงปี พ.ศ.2553 คดีความสิ้นสุดลง เทศบาลจึงนำโครงการจัดหาที่อยู่ใหม่สำหรับประชาชนขึ้นมาดำเนินการอีกครั้ง ทั้งนี้ภารกิจการปรับปรุงชุมชนแออัดได้ถ่ายโอนจากการเคหะแห่งชาติ ไปอยู่ในความรับผิดชอบของสถาบันพัฒนาองค์กรชุมชน(องค์การมหาชน) ภายใต้การกำกับดูแลของกระทรวงการพัฒนาสังคมและความมั่นคงของมนุษย์ โดยภารกิจการจัดหาที่อยู่ใหม่นี้ ได้ปรับเปลี่ยนชื่อโครงการเป็น “โครงการบ้านมั่นคงเทศบาลเมืองท่าเรือพระแท่น”

วลีเกี่ยวกับโครงการ

“คนเราไม่ว่าจะยากดีมีจน ต่ำต้อยด้อยการศึกษาเพียงใด ย่อมพร้อมที่จะพัฒนาตนเอง ถ้าได้รับโอกาสที่ดี”

เทศบาลเมืองท่าเรือพระแท่น

อำเภอท่ามะกา จังหวัดกาญจนบุรี



นางสาวปุณยวีร์ โพธิพิพิธ
นายกเทศมนตรีเมืองท่าเรือพระแท่น

วิสัยทัศน์ของ อปท.

“เมืองน่าอยู่ มุ่งสู่โลกทันสมัย ก้าวไกลการศึกษา พัฒนาเศรษฐกิจ ใส่ใจคุณภาพชีวิตประชาชน”

ข้อมูลทั่วไป

พื้นที่	7.26 ตร.กม.
ประชากร	11,469 คน
รายได้รวมเงินอุดหนุน (ปีงบประมาณ พ.ศ. 2563)	128,171,500 บาท
เบอร์โทรศัพท์	0 3456 1889

2 วิธีการ/กลยุทธ์การดำเนินการ

หลังจากที่การเคหะแห่งชาติได้บรรจุโครงการจัดหาที่อยู่ใหม่สำหรับประชาชนภายในเขตเทศบาลเมืองท่าเรือแพระแท่นไว้ในแผนการปฏิบัติงานของการเคหะแห่งชาติและให้การสนับสนุนงบประมาณสำหรับโครงการ โดยกำหนดให้เทศบาลเมืองท่าเรือพระแท่นจัดหาที่ดินเพื่อรองรับการจัดหาที่อยู่ใหม่สำหรับประชาชนภายใน 2 ปี เทศบาลเมืองท่าเรือพระแท่น ได้กำหนดเป้าหมายขอถอนสภาพที่ดินสาธารณสมบัติของแผ่นดินริมฝั่งแม่น้ำแม่กลอง เนื้อที่ประมาณ 92 ไร่ 3 งาน 29 ตารางวา เพื่อนำมาจัดสรรแบ่งแปลงรองรับประชาชนจำนวน 300 หลังคาเรือน โดยเทศบาลเมืองท่าเรือพระแท่นดำเนินการขอถอนสภาพที่ดิน ผ่านอำเภอท่ามะกา จังหวัดกาญจนบุรี กรมที่ดิน กระทรวงมหาดไทย **โดยการใช้หลักการบูรณาการกับหน่วยงานราชการ ภาคเอกชน และภาคประชาชน**

3 การดำเนินการและการนำไปปฏิบัติโครงการ

โครงการจัดหาที่อยู่ใหม่ เทศบาลเมืองท่าเรือพระแท่น ใช้หลักการบริหารจัดการโครงการแบบการ บูรณาการ เพื่อนำไปสู่ความสำเร็จของโครงการ โดยมีวิธีการและขั้นตอนการปฏิบัติดังนี้

3.1 การบูรณาการเพื่อให้ได้มาซึ่งที่ดิน

1.การบูรณาการในระดับพื้นที่ บูรณาการกับอำเภอท่ามะกา ในฐานะที่ดูแลบำรุงรักษาที่ดิน เพื่อขออนุญาตของถอนสภาพที่ดิน สอบสวนประวัติความเป็นมาของที่ดิน สำนักงานที่ดินจังหวัดกาญจนบุรี สาขาท่ามะกาในฐานะหน่วยงานออกเอกสารสิทธิ์ที่ดินเพื่อสำรวจและขึ้นรูปแปลงที่ดิน โดยในการบูรณาการในขั้นตอนนี้เทศบาลได้จัดเจ้าหน้าที่อำนวยความสะดวกในทุกด้าน ตั้งแต่จัดหาประวัติที่ดิน จัดหาตัวบุคคลเพื่อยืนยันที่มาของที่ดิน รวมถึงอำนวยความสะดวกในด้านงานธุรการ มีการแต่งตั้งคณะกรรมการประกอบด้วยภาคราชการ และประชาชนร่วมพิจารณากลั่นกรองความเหมาะสมของโครงการ

2.การบูรณาการกับหน่วยงานราชการระดับจังหวัดที่เกี่ยวข้องกับการถอนสภาพที่ดิน โดยมีสำนักงานที่ดินจังหวัดกาญจนบุรีเป็นเจ้าของเรื่อง โดยต้องประสานงานกับหน่วยงานที่เกี่ยวข้องประกอบไปด้วย สำนักงานจังหวัด ธนารักษ์จังหวัด สำนักงานผังเมืองจังหวัด สำนักงานเจ้าท่าภูมิภาคจังหวัด ป่าไม้จังหวัด สำนักงานสิ่งแวดล้อมจังหวัด หน่วยงานทหารในจังหวัดและอื่น ๆ

3.การบูรณาการกับหน่วยงานระดับ กรม กระทรวง และคณะกรรมการจัดสรรที่ดินแห่งชาติ โดยมีกรมที่ดินเป็นเจ้าของเรื่อง ซึ่งต้องนำเสนอคณะอนุกรรมการจัดสรรที่ดินแห่งชาติ ซึ่งมีหน้าที่ในการกลั่นกรองหลักการและเหตุผลการขอถอนสภาพที่ดิน เพื่อนำเสนอคณะกรรมการจัดสรรที่ดินแห่งชาติพิจารณาให้ความเห็นชอบในการถอนสภาพที่ดิน มีรองอธิบดีกรมที่ดินเป็นประธานนุกรรมการ โดยประสานงานระดับเจ้าหน้าที่เพื่อสนับสนุนข้อมูลในด้านต่าง ๆ รวมถึงสนับสนุนอำนวยความสะดวกด้านธุรการในทุกเรื่อง ซึ่งในส่วนของคณะกรรมการจัดสรรที่ดินแห่งชาติ มีรัฐมนตรีว่าการกระทรวงมหาดไทยเป็นประธานคณะกรรมการ และมีหัวหน้าส่วนราชการระดับกรมที่เกี่ยวข้องผู้ทรงคุณวุฒิ เป็นกรรมการ

4.การบูรณาการกับภาคเอกชนและประชาชนในพื้นที่ ดำเนินการประชุมกลุ่มพลังมวลชนในพื้นที่โดยวิธีการประชาคมให้ความรู้ถึงโครงการจัดหาที่อยู่ใหม่สำหรับประชาชน การให้ความรู้ถึงเหตุผลความจำเป็นในการขอถอนสภาพที่ดินสาธารณะ รวมถึงกลั่นกรองประชาชนที่ได้รับความเดือนร้อน ที่แจ้งความประสงค์เข้าร่วมโครงการจัดหาที่อยู่ใหม่ของเทศบาล ในรูปความเห็นและมติของคณะกรรมการในระดับชุมชน

3.2 การบูรณาการหลังจากได้รับที่ดินมาแล้ว

1.การบูรณาการกับหน่วยงานราชการในพื้นที่ โดยบูรณาการกับหน่วยงานราชการภายนอก จำนวน 3 หน่วยงานเพื่อกำหนดหลักเกณฑ์และวิธีการจัดหาผลประโยชน์ในที่ดินดังกล่าว โดยเฉพาะกำหนดขนาดแปลงที่ดิน หลักเกณฑ์และวิธีการเช่าที่ดิน รวมถึงอัตราค่าเช่าที่ดิน ประกอบด้วย อำเภอท่ามะกา สำนักงานที่ดินจังหวัดกาญจนบุรีสาขาท่ามะกา สำนักงานสรรพกรจังหวัดกาญจนบุรี สำนักงานพื้นที่สาขาอำเภอท่ามะการวมถึงเจ้าหน้าที่ของเทศบาล และมีการปิดประกาศให้ประชาชนทั่วไปได้ทราบ เปิดโอกาสให้ประชาชนทั่วไปแสดงความคิดเห็น

2.การบูรณาการกับหน่วยงานเจ้าของงบประมาณ เทศบาลเมืองท่าเรือพระแท่น ได้บูรณาการ การทำงานร่วมกับสถาบันพัฒนาองค์กรชุมชน (องค์การมหาชน) โดยการกำหนดช่องทางการรับเงิน การเบิกจ่ายเงิน เป็นหน่วยงานเชื่อมโยงระหว่าง คณะกรรมการบริหารงานบ้านมั่งคงเมืองท่าเรือพระแท่น กับ สถาบันพัฒนาองค์กรชุมชน



ภาพนวัตกรรม

(องค์การมหาชน) ภายใต้การสนับสนุนด้านวิชาการ จากสหกรณ์จังหวัดกาญจนบุรี ทั้งนี้สถาบันพัฒนาองค์กรชุมชนจัดกระบวนให้ความรู้ในการปฏิบัติงานแก่คณะกรรมการบริหารงานบ้านมั่นคงเมืองท่าเรือพระแท่น ได้แก่ การให้ความรู้ด้านการจัดทำระบบการเงินและบัญชี ระบบการจัดซื้อจัดจ้าง การควบคุมงานก่อสร้าง การจัดทำแผนพัฒนาโครงการ

3.การบูรณาการกับภาคประชาชนและองค์กรเอกชน เทศบาลเมืองท่าเรือพระแท่น ได้อาศัยกลไกการตรวจสอบ โดยประชาชนเพื่อประชาชน โดยกำหนดให้ภาคประชาชนในพื้นที่ได้แก่คณะกรรมการชุมชนได้สำรวจ กลั่นกรองประชาชนที่แจ้งความประสงค์ขอเช่าที่ดินเพื่อเข้าอยู่อาศัยในโครงการบ้านมั่นคงเมืองท่าเรือพระแท่น ว่ามีคุณสมบัติเข้าหลักเกณฑ์เข้าร่วมโครงการหรือไม่ในเบื้องต้น ก่อนที่เทศบาลจะมีคณะกรรมการกลั่นกรองอีกชั้นหนึ่ง โดยคณะกรรมการกลั่นกรองระดับเทศบาลจะทำการกลั่นกรองคุณสมบัติควบคู่ไปกับคณะกรรมการบริหารโครงการบ้านมั่นคงเมืองท่าเรือพระแท่น อีกชั้นหนึ่ง ในส่วนองค์กรเอกชนอื่น ยังมีสภาองค์กรชุมชนในพื้นที่ละภาคีเครือข่ายบ้านมั่นคงภาคตะวันตก มาช่วยสนับสนุนการทำงานของคณะกรรมการบ้านมั่นคงเมืองท่าเรือพระแท่นโดยมีการสนับสนุนวิทยากรให้ความรู้

4.การอำนวยความสะดวกและการสนับสนุนโครงการนวัตกรรมของเทศบาล เนื่องจากโครงการจัดหาที่อยู่ใหม่สำหรับประชาชน ภายใต้โครงการบ้านมั่นคงเมืองท่าเรือพระแท่น เป็นโครงการในลักษณะการบูรณาการร่วมของหน่วยงานที่เกี่ยวข้อง โดยมีเทศบาลเป็นหน่วยงานประสานงานและอำนวยความสะดวก เพื่อความรวดเร็วของโครงการ เทศบาลได้รับภาระอำนวยความสะดวกในงานด้านธุรการทุกด้านเพื่อความรวดเร็วของโครงการ โดยทำหน้าที่ทั้งเป็นหน่วยงานประสานงาน หน่วยงานสนับสนุนด้านความรู้และทักษะการทำงาน โดยมอบให้เจ้าหน้าที่กองสวัสดิการสังคมรับไปดำเนินการ



ภาพนวัตกรรม



ภาพนวัตกรรม

4 ความโดดเด่นของนวัตกรรม

การบูรณาการการทำงานกับหน่วยงานอื่น เพื่อให้ได้มาซึ่งทรัพยากรต่างๆ เพื่อสนับสนุนโครงการบ้านมั่นคงเมืองท่าเรือพระแท่นประสบความสำเร็จ สามารถแก้ไขปัญหาการขาดแคลนที่อยู่อาศัยของประชาชน จึงเป็นเรื่องใหม่ที่ไม่เคยเกิดขึ้นในการบริหารงานของเทศบาล ซึ่งในส่วนของการปฏิบัติ ต้องใช้หลักการประสานงานเป็นหัวใจสำคัญของการปฏิบัติงาน ซึ่งถือเป็นวิธีการปฏิบัติงานใหม่และสามารถประยุกต์ไปใช้ปฏิบัติกับงานอื่นของเทศบาลได้

5 ประโยชน์ที่ประชาชนได้รับ

โดยมีเป้าหมายเพื่อจัดหาที่อยู่ใหม่สำหรับประชาชนที่ประสบปัญหาความเดือดร้อนมีที่อยู่อาศัยที่มั่นคง ยังได้รับองค์ความรู้ในการบริหารจัดการตนเอง นอกเหนือจากการจัดหาที่อยู่ใหม่ที่มั่นคงสำหรับประชาชนแล้ว เนื่องจากที่ดินที่จัดสรรแบ่งแปลงให้ประชาชนเพื่อปลูกที่อยู่อาศัยแล้ว เทศบาลยังมีโครงการอื่นที่ส่งเสริมให้ประชาชนมีคุณภาพชีวิตที่ดีขึ้นด้วย ได้แก่ จัดให้มีการฝึกอบรมวิชาชีพ จัดทำโครงการส่งเสริมการท่องเที่ยว ปรับปรุงภูมิทัศน์ริมฝั่งแม่น้ำแม่กลองเพื่อให้ประชาชนใช้เป็นสถานที่พักผ่อน และพัฒนาเพิ่มร้านค้าชุมชนเพื่อให้ประชาชนมีรายได้เพียงพอแก่การดำรงชีพ จัดสร้างสนามกีฬาสวนสาธารณะเพื่อการพักผ่อน การบริหารจัดการขยะมูลฝอยในชุมชน เป็นต้น

6 ความยั่งยืนและบทเรียนที่ได้รับ

ในการถอดบทเรียนเพื่อนำไปสู่การแก้ไข ปรับปรุง รวมไปถึงการพัฒนารูปแบบการบริหารจัดการโครงการ รวมถึงการสนับสนุนโครงการของภาคส่วนที่เกี่ยวข้อง จึงเป็นเรื่องสำคัญเพื่อให้หน่วยงานที่ประสงค์จะจัดหาที่อยู่สำหรับราษฎร โดยเฉพาะองค์กรปกครองส่วนท้องถิ่นเรียนรู้ หาวิธีการ แนวทางป้องกัน และแก้ไขปัญหาต่าง ๆ ที่อาจเกิดขึ้นในระหว่างจัดทำโครงการ ในการถอดบทเรียนนี้จะกล่าวถึงการปฏิบัติงานที่เกี่ยวข้องกับโครงการ 5 ส่วนสำคัญ ประกอบด้วย

1.ที่ดินเพื่อรองรับการปลูกสร้างที่อยู่อาศัยของราษฎร ด้วยการประสานงานระดับจังหวัดเพื่อการถอนสภาพที่ดิน ขอความกรุณาผู้ว่าราชการจังหวัดเป็นประธานคณะกรรมการโครงการ มีหัวหน้าส่วนราชการส่วนภูมิภาคในจังหวัด ที่มีหน้าที่ในการให้ความเห็นชอบในการถอนสภาพที่ดินเป็นกรรมการ ส่วนรายละเอียดที่เกี่ยวข้องกับโครงการและรายละเอียดที่เกี่ยวข้องกับการขอถอนสภาพที่ดิน เป็นหน้าที่ของเทศบาลฯ ในการจัดหาและรวบรวมข้อมูลเพื่อสนับสนุนการขอถอนสภาพที่ดิน ในส่วนของการประสานงานกับราชการส่วนกลางก็ปฏิบัติเช่นเดียวกัน โดยขอความกรุณาจากบุคคลที่มีความสามารถประสานขอความความร่วมมือจากกระทรวงมหาดไทยสนับสนุนการขอถอนสภาพที่ดิน ควบคู่ไปกับการประสานงานและสนับสนุนของเทศบาลฯ ในด้านข้อมูลที่ใช้ประกอบการขอถอนสภาพที่ดิน

2.ส่วนราชการที่เกี่ยวข้องในขอถอนสภาพที่ดิน เพื่อให้การใช้ประโยชน์ในที่สาธารณสมบัติของแผ่นดิน หากเป็นการขอถอนสภาพที่ดินของส่วนราชการ ควรกำหนดขั้นตอนและวิธีการให้มีความรวดเร็วเพื่อให้ส่วนราชการสามารถนำที่ดินไปใช้ให้เกิดประโยชน์ต่อทางราชการและการแก้ไขปัญหาความเดือดร้อนประชาชนได้อย่างรวดเร็ว โดยเฉพาะควรมีการปรับปรุงกฎหมายให้มีความเหมาะสม โดยเฉพาะการจัดทำเอกสารสิทธิ์ที่ดินสาธารณะ ควรกำหนดให้มีหน่วยงานเฉพาะทำหน้าที่โดยตรงในการออกเอกสารสิทธิ์ที่ดินสาธารณะเหมือนโฉนดที่ดิน ทั้งนี้เพราะที่สาธารณะในปัจจุบัน ไม่มีเอกสารการถือครองสิทธิ์ ไม่มีขอบเขตและขนาดพื้นที่ จึงเป็นช่องว่างให้หน่วยงานที่เกี่ยวข้องนำไปออกเอกสารสิทธิ์ให้แก่ประชาชนทั่วไปได้โดยง่าย

3.ภาคประชาชนที่ประสบปัญหาการขาดแคลนที่อยู่อาศัย ผ่านการมีส่วนของการมีส่วนร่วมของภาคประชาชนที่มีความประสงค์เข้าร่วมโครงการเทศบาลฯ ต้องทำการรวบรวมราษฎรที่มีปัญหาความเดือดร้อนด้านที่อยู่อาศัย รวบรวมจัดตั้งเป็นกลุ่มออมทรัพย์ ตามเงื่อนไขของสถาบันพัฒนาองค์กรชุมชน ซึ่งมีวัตถุประสงค์เพื่อให้ราษฎรที่ต้องการที่อยู่อาศัยได้ออมเงินและเรียนรู้การทำงานร่วมกัน รวมถึงฝึกวินัยการออมและการผ่อนชำระเงิน ขั้นตอนนี้เทศบาลฯ พบว่าราษฎรขาดความสนใจขาดการมีส่วนร่วมในกระบวนการออม และขาดการเรียนรู้การทำงานร่วมกัน ประกอบกับการสนับสนุนของบประมาณของสถาบันพัฒนาองค์กรชุมชนมีกำหนดเงื่อนไขระยะเวลาการเบิกจ่ายเงิน เทศบาลฯ จำต้องเร่งรัดโครงการโดยที่ราษฎรยังไม่มีความพร้อมในการบริหารจัดการโครงการ ทำให้โครงการเกิดความล้มเหลว ทั้งนี้ ในโอกาสต่อไปหากมีโครงการที่มีลักษณะต้องเสริมสร้างความรู้ให้แก่ประชาชนและการให้ประชาชนมีส่วนร่วมในการบริหารจัดการโครงการ ระยะเวลาการจัดทำโครงการควรมีความยืดหยุ่นเพื่อรองรับความพร้อมของราษฎร

4.ภาคประชาชนเครือข่าย การปฏิบัติงานของสถาบันพัฒนาองค์กรชุมชนมุ่งเน้นให้ภาคประชาชนทำงานโดยอิสระแยกจากระบบราชการอย่างชัดเจน ในความเห็นของเทศบาลฯ ในการถ่ายทอดองค์ความรู้และการปฏิบัติที่เกี่ยวข้องกับวิชาชีพ เช่น การจัดซื้อจัดจ้าง การก่อสร้างระบบการจัดทำบัญชี สถาบันองค์กรชุมชนควรดำเนินการควบคู่ไปกับส่วนราชการในพื้นที่ เช่น เทศบาลฯ เป็นต้น ส่วนการถ่ายทอดการปฏิบัติงานจากภาคีเครือข่ายที่เป็นภาคประชาชนควรกำหนดแนวทางและวิธีการให้ชัดเจน เพื่อไม่ให้เกิดปัญหาการแสวงหาประโยชน์ส่วนตน

5.ภาคราชการและเอกชนที่เกี่ยวข้อง เทศบาลฯ ในฐานะเจ้าของโครงการ สถาบันพัฒนาองค์กรชุมชนควรปรับปรุงระบบการปฏิบัติงานใหม่เป็นระบบการปฏิบัติงานที่เปิดกว้าง ยอมรับข้อบกพร่องของตนเอง พร้อมรับการช่วยเหลือและสนับสนุนการปฏิบัติงานจากหน่วยงานอื่นที่เกี่ยวข้อง โดยเฉพาะในขั้นตอนและกระบวนการสร้างองค์ความรู้ให้กับประชาชน ควรยืดหยุ่นระบบการเบิกจ่ายเงินงบประมาณในการบริหารโครงการให้สอดคล้องกับความพร้อมของภาคประชาชน หากประชาชนมีความพร้อมก็เร่งการปฏิบัติงานได้ แต่หากประชาชนขาดความพร้อมก็สามารถขยายระยะเวลาการปฏิบัติงานของโครงการได้เช่นเดียวกัน และสถาบันพัฒนาองค์กรชุมชนควรเปิดกว้างให้ส่วนราชการอื่นได้ศึกษาทำความเข้าใจในบริบทการทำงานของสถาบันฯ ควรเปิดกว้างให้ภาคราชการอื่นเข้าไปมีส่วนร่วมในการบริหารจัดการโครงการให้มากขึ้นเพื่อร่วมกันผลักดันโครงการให้บรรลุความสำเร็จ



ภาพนวัตกรรม

โครงการนวัตกรรม

โครงการเมืองน่าอยู่ บ้านน่ามอง
เทศบาลเมืองระนอง จังหวัดระนอง

1 ความเป็นมาของโครงการ

ท่านนายกเทศมนตรีเมืองระนองมองเห็นโอกาสในการพัฒนาเทศบาลเมืองระนองแบบยั่งยืนโดยวิเคราะห์ปัญหาในท้องถิ่นเป็นหลัก ประกอบกับคณะกรรมการที่เป็นวิทยากรในการประชุมและศึกษาดูงานหลายท่านได้ให้ข้อเสนอแนะ พร้อมแนะนำหลักการคัดเลือกปัญหาในท้องถิ่นเพื่อค้นหาแนวทางการแก้ปัญหาแบบยั่งยืน ทางเทศบาลเมืองระนอง ศึกษาและหาแนวทางในการแก้ไขปัญหา จากการดำเนินงานภายใต้ความร่วมมือของทุกภาคส่วนที่เห็นความสำคัญของการจัดการขยะอย่างถูกวิธี จึงได้ดำเนินโครงการอย่างต่อเนื่องด้วยความมุ่งมั่นและตั้งใจในการแก้ไขปัญหา ตั้งแต่เดือนตุลาคม 2561-30 กันยายน 2562 **โดยใช้นวัตกรรม 4 ส. น้อมนำศาสตร์พระราชา เข้าใจ เข้าถึง พัฒนา ผ่านหลักธรรมาภิบาล** ในการขับเคลื่อนโครงการเมืองน่าอยู่ บ้านน่ามอง ด้วยความร่วมมือ ร่วมใจของทุกภาคส่วนในการช่วยหาแนวทางแก้ไขปัญหาขยะในเขตเทศบาลเมืองระนอง พบว่านวัตกรรม 4 ส. เกิดผลสำเร็จอย่างดียิ่ง ประชาชนเห็นความสำคัญ ตระหนักรู้ถึงผลกระทบ ทำให้งบประมาณในการจัดการขยะภาพรวมทั้งหมดลดลงตามลำดับเหลือเพียง 8-10 ล้านบาทต่อปีเท่านั้น ซึ่งทำให้งบประมาณเหลือจ่ายดังกล่าว สามารถนำไปพัฒนาด้านอื่นๆ เช่น การศึกษา สุขภาพ และสิ่งแวดล้อม

2 วิธีการ/กลยุทธ์การดำเนินการ

การบริหารจัดการโครงการได้นำหลักธรรมาภิบาล คือ หลักนิติธรรม หลักคุณธรรม หลักความโปร่งใส หลักการมีส่วนร่วม หลักความรับผิดชอบ และหลักความคุ้มค่า มาใช้ในการบริหารจัดการโครงการ **โดยยึดหลักคิด เข้าใจ เข้าถึง และพัฒนา ผ่านกลยุทธ์ 4 ส.** เพื่อให้ประชาชนเกิดภูมิคุ้มกันทางความคิด ตามหลักปรัชญาของเศรษฐกิจพอเพียงในการดำรงชีวิตต่อไป

เทศบาลเมืองระนอง
อำเภอเมือง จังหวัดระนอง

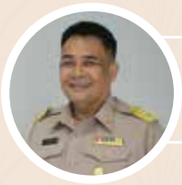

นายจิราวัจน์ เจริญนิธิโภคิน
นายกเทศมนตรีเมืองระนอง

วิสัยทัศน์ของ อปท.

"เป็นเมืองท่องเที่ยวเชิงสุขภาพชั้นนำ
และเมืองน่าอยู่ที่ประชาชนมีคุณภาพชีวิต"

ข้อมูลทั่วไป

พื้นที่	4.285 ตร.กม.
ประชากร	19,336 คน
รายได้รวมเงินอุดหนุน (ปีงบประมาณ พ.ศ. 2563)	204,840,000 บาท
เบอร์โทรศัพท์	0 7782 4700

วลีเกี่ยวกับโครงการ

"เมืองน่าอยู่ บ้านน่ามอง (กลยุทธ์ 4 ส.) แบบบูรณาการ"

ในการดำเนินโครงการเมืองน่าอยู่ บ้านน่ามองได้รับความร่วมมือจากทุกภาคส่วน ดังนี้

1.เทศบาลเมืองระนองจัดทำประชาคมร่วมกับทุกภาคส่วนที่เกี่ยวข้องเพื่อรับฟังปัญหาและความต้องการของชุมชน

2.ร่วมวิเคราะห์ ค้นหาสาเหตุปัญหาของเทศบาลเมืองระนองเพื่อให้เทศบาลเมืองระนอง เป็นเมือง น่าอยู่ บ้านน่ามอง ซึ่งพบสาเหตุปัญหาขยะเป็นปัญหาที่ควรแก้ไขอย่างเร่งด่วน

3.นายกเทศมนตรีเมืองระนองนำปัญหาและความต้องการของประชาชนที่ได้จากการทำประชาคม เรื่อง การจัดการขยะเข้าสู่ที่ประชุมของเทศบาลเมืองระนองเพื่อหาแนวทางการแก้ไขปัญหาแบบยั่งยืน

4.ทุกภาคส่วนร่วมกันหาวิธีการแก้ไขปัญหาขยะร่วมกัน เกิดแนวคิดเป็นวิธีการขับเคลื่อนการจัดการขยะแบบการทำศึกสงครามแบบรอบด้านในครั้งเดียวพร้อมกัน

โดยกำหนดวัตถุประสงค์การดำเนินโครงการ ดังนี้

1.เพื่อสร้างการรับรู้การจัดการขยะมูลฝอยในชุมชนตามหลัก 3Rs กับประชาชนในเขตพื้นที่บริการให้ทราบถึงประเภทขยะ การจัดการขยะ ผลกระทบของปัญหาขยะต่อสิ่งมีชีวิตและสิ่งแวดล้อม

2.เพื่อสร้างข้อตกลงร่วมกัน (MOU) การจัดการขยะมูลฝอยในชุมชน

3.เพื่อส่งเสริมและจัดโครงการกิจกรรมการบริหารจัดการขยะมูลฝอยในชุมชนอย่างยั่งยืน

4.เพื่อเสริมแรงทุกภาคส่วนที่เกี่ยวข้องให้ตระหนักและเห็นความสำคัญของการจัดการขยะมูลฝอยในชุมชน และเกิดแรงผลักดันให้การดำเนินกิจกรรมต่าง ๆ อย่างยั่งยืน

3 การดำเนินการและการนำไปปฏิบัติโครงการ

กองสาธารณสุขและสิ่งแวดล้อม เทศบาลเมืองระนอง จัดทำกิจกรรมย่อย ดังนี้

1.กิจกรรมเมืองสิ่งแวดล้อมยั่งยืน (Green City)

2.กิจกรรมโรงเรียนปลอดขยะ (Zero Waste School) โรงเรียนเทศบาลวัดอุปนันทาราม ดำเนินโครงการและกิจกรรมย่อย 21 โครงการส่งเสริมการจัดการขยะตามหลัก 3R มุ่งเน้นการใช้ทรัพยากรอย่างคุ้มค่าตามความจำเป็น และให้เกิดประโยชน์สูงสุด

3.กิจกรรมธนาคารขยะ โรงเรียนเทศบาลบ้านเขานิเวศน์ ได้รับงบสนับสนุนก่อสร้างอาคาเธนาคารขยะ 130,000 บาท จากมูลนิธิ Jan & Oscar และมูลนิธิ Femme ประเทศสวิตเซอร์แลนด์ โดยการทำบันทึกข้อตกลงร่วมกันระหว่างเทศบาลเมืองระนอง

4.กิจกรรมถนนปลอดถังขยะ ถนนเรืองราษฎร์

5.กิจกรรมคัดแยกขยะของชุมชนทั้ง 20 ชุมชน

6.กิจกรรมการรวบรวมขยะอินทรีย์เพื่อหมักเป็นปุ๋ยชีวภาพดำเนินการร่วมกับร้านจำหน่ายอาหาร ในพื้นที่แยกขยะก่อนทิ้ง เพื่อนำไปใช้ประโยชน์แบบบูรณาการ

7.กิจกรรมการกำหนดเขตพื้นที่ปลอดโฟมบรรจุอาหาร ในเขตตลาดสดเทศบาล งานเทศกาลต่างๆ

8.กิจกรรมการรณรงค์การลดใช้ถุงพลาสติกและงดใช้โฟมดำเนินการโดยใช้ภาชนะทดแทน

9.กิจกรรมอบรมให้ความรู้แก่ประชาชนและทุกภาคส่วนในการจัดการขยะและสิ่งแวดล้อม กิจกรรมรักษาความสะอาดในที่สาธารณะ คูคลอง และหน้าบ้านเรือนของประชาชน

10.มีการกำกับติดตาม และประเมินผล ผ่านการประชุมในส่วนที่เกี่ยวข้องเป็นระยะ มีการปรับปรุงพัฒนากระบวนการแก้ปัญหาอย่างต่อเนื่อง

4 ความโดดเด่นของนวัตกรรม

โครงการเป็นการจัดกิจกรรมที่เป็นระบบ เพื่อการปฏิบัติหน้าที่องค์กรให้บรรลุถึงเป้าหมาย ทำให้ประสิทธิภาพของการดำเนินงานและจะได้รับอย่างคุ้มค่า อันจะนำมาซึ่งการพัฒนาขององค์กร ดังต่อไปนี้

1.สามารถตอบสนองความต้องการหรือแก้ปัญหาขยะมูลฝอยของเทศบาลเมืองระนองได้

2.มีวัตถุประสงค์และเป้าหมายที่ชัดเจน สามารถดำเนินงานและปฏิบัติได้

3.รายละเอียดของโครงการสอดคล้องและสัมพันธ์กัน

4.รายละเอียดของโครงการสามารถเข้าใจได้ง่าย สะดวกต่อการดำเนินงานตามโครงการ



ภาพนวัตกรรม

5.สอดคล้องกับแผนงานหลักของเทศบาลเมืองระนองและสามารถติดตามประเมินผลได้

6.โครงการถูกกำหนดขึ้นจากข้อมูลที่เป็นจริงและที่ได้รับการวิเคราะห์อย่างรอบคอบ

7.โครงการได้รับการสนับสนุนในด้านทรัพยากร และการบริหารอย่างเหมาะสม

8.โครงการมีระยะเวลาในการดำเนินงาน



ภาพนวัตกรรม

5 ประโยชน์ที่ประชาชนได้รับ

(1) บ้านเมืองสะอาด น่าอยู่ น่ามอง มีการเตรียมความพร้อมด้านความสะอาด ความสวยงาม และความเป็นระเบียบเรียบร้อยภายในเขตเทศบาลเมืองระนอง

(2) ธุรกิจ การค้า ด้านการท่องเที่ยวดีขึ้น สร้างความประทับใจให้กับนักท่องเที่ยว มีนักท่องเที่ยวเข้ามาเที่ยวในเขตเทศบาลเมืองระนองมากกว่า 1,000,000 คนต่อปี

(3) ปริมาณขยะลดลง สิ่งแวดล้อมดีขึ้น มลภาวะเป็นพิษลดลง

(4) มีงบประมาณที่เหลือจ่ายในการจัดการขยะมาใช้ประโยชน์ด้านต่างๆ

(5) เทศบาลเมืองระนองเป็นเมืองปลอดการติดเชื้อ covid-19

(6) ประชาชนมีความผูกพัน และสมัครสมานสามัคคีกัน ร่วมแลกเปลี่ยนความคิดเห็นซึ่งกันและกัน ทั้งระหว่างคนไทยกับคนไทยและคนไทยกับชาวเมียนมาร์

(7) เกิดอาชีพใหม่ในชุมชน เช่น การคัดแยกขยะเพื่อจำหน่ายสร้างรายได้ในครัวเรือน

(8) ประชาชนมีความรู้ความเข้าใจ วิธีการจัดการขยะได้อย่างถูกวิธีและความร่วมมือในการจัดการ ขยะมูลฝอยแบบยั่งยืน



ภาพนวัตกรรม

(9) สิ่งแวดล้อมทางกายภาพของเมือง สะอาดสวยงาม เป็นระเบียบเรียบร้อย เอื้อต่อการอยู่อาศัย การดำรงชีพ ความปลอดภัย ประชาชนได้อยู่อาศัยในเมืองที่มีคุณภาพ มีคุณภาพชีวิตที่ดี

(10) ประชาชนเข้าใจในผลกระทบที่เกิดจากการใช้ทรัพยากรร่วมกัน การสร้างขยะและการจัดการขยะที่ไม่ถูกวิธี มีการตื่นตัวในเรื่องของการรณรงค์รักษาความสะอาด

(11) ประชาชนมีสุขภาพดี โรคภัยไข้เจ็บลดลง สามารถลดค่าใช้จ่ายในการรักษาพยาบาล

(12) รัฐลดค่าใช้จ่ายในการดูแลสุขภาพประชาชน เกิดผลสัมฤทธิ์ให้เป็นเมืองน่าอยู่ บ้านน่ามอง และเป็นเมืองท่องเที่ยวเชิงสุขภาพ

(13) ประชาชนเป็นต้นแบบและสามารถถ่ายทอดความรู้ในการจัดการขยะให้กับญาติ พี่ น้อง หน่วยงาน องค์กร อาณาเขต ประเทศ มนุษยชาติในอนาคตอย่างยั่งยืน

(14) ประชาชนมีสุภาพจิตที่เข้มแข็ง สุขภาพร่างกายที่แข็งแรง

(15) ประชาชนมีความภาคภูมิใจที่เป็นสมาชิกในเขตเทศบาลเมืองระนอง

16) เกิดวัฒนธรรมท้องถิ่นเป็นค่านิยมของชาวเทศบาลเมืองระนอง

6 ความยั่งยืนและบทเรียนที่ได้รับ

เทศบาลเมืองระนองมีหลักคิดในการขับเคลื่อนเพื่อให้เกิดความยั่งยืนที่สำคัญดังนี้

1.ประชากรแฝงชาวเมียนมาร์ เทศบาลเมืองระนองต้องอาศัยล่ามจากมูลนิธิศุภนิมิต และอาสาสมัครสาธารณสุขเทศบาลเมืองระนอง (อสม.) ทำงานร่วมกันกับอาสาสมัครต่างด้าว (อสต.) ของชาวเมียนมาร์ในชุมชน เรียกว่า Buddy/Budder ในการสื่อสาร โดยใช้ประเด็นปัญหาด้านการจัดการคุณภาพชีวิตด้านสุขภาพเป็นสิ่งขับเคลื่อนด้วยกัลยาณมิตร เหมือนเพื่อนพี่น้องที่ห่วงใยกัน ส่งผลให้ชาวเมียนมาร์ในพื้นที่เข้าใจปัญหาและวิธีการช่วยกันแก้ไขปัญหาขยะ ซึ่งในการดำเนินการท่านนายกเทศมนตรีเมืองระนอง พร้อมกับหัวหน้าส่วนราชการ พนักงาน เทศบาลที่เกี่ยวข้องได้ลงพื้นที่จริง และนำพี่น้องชาวเมียนมาร์ร่วมกันเก็บขยะในชุมชน และให้ความรู้เกี่ยวกับปัญหาขยะในชุมชน โรคติดต่อที่จะเกิดขึ้นหากไม่ร่วมมือร่วมใจในการแก้ปัญหาร่วมกัน จากการลงพื้นที่ดังกล่าวอย่างต่อเนื่อง ทำให้พี่น้องชาวเมียนมาร์เกิดความรู้สึกรักและหวงแหนพื้นที่เปรียบเสมือนเป็นบ้านเกิดเมืองนอนของตนเอง ทำให้ปริมาณขยะในชุมชนลดลง และประชากรชาวเมียนมาร์ มีคุณภาพชีวิตที่ดีขึ้น ปราศจากโรคภัยไข้เจ็บ

2.การท่องเที่ยว กองสาธารณสุขและสิ่งแวดล้อม เทศบาลเมืองระนอง ได้ร่วมกับหน่วยงาน ภาคประชาชน ห้างร้าน ร้านอาหาร ตลาด โรงแรม แหล่งท่องเที่ยว และฟาร์มเลี้ยงสัตว์ ร่วมกันสื่อสารผ่านการบริหารจัดการจากต้นทาง รณรงค์การคัดแยกขยะ การจัดเก็บที่ถูกวิธี เช่น เทศบาลเมืองระนองได้รวบรวมขยะอินทรีย์ที่เป็นเศษอาหารให้ผู้ประกอบการเลี้ยงสุกร เพื่อลดปริมาณขยะลงได้จำนวน 2-3 ตันต่อวัน ทำให้บรรยากาศ ภูมิทัศน์ สิ่งแวดล้อม สะอาด อากาศดี น่าท่องเที่ยว สามารถทำให้เศรษฐกิจ โดยเฉพาะอย่างยิ่งด้านการท่องเที่ยวดีขึ้น ซึ่งเห็นได้จากปริมาณของนักท่องเที่ยวที่เพิ่มขึ้นจาก 800,000 คน เป็นกว่า 1,000,000 คนในปี พ.ศ.2563

3.ประชาชนคนไทยในเขตเทศบาลเมืองระนอง และพื้นที่ใกล้เคียง กองสาธารณสุขและสิ่งแวดล้อม เทศบาลเมืองระนอง ร่วมกับชุมชน 20 ชุมชน โดยความร่วมมือของประธานชุมชนและคณะกรรมการชุมชน ในเขตเทศบาลเมืองระนองร่วมกันแก้ไขปัญหาขยะเชิงพื้นที่ เช่น การคัดแยกขยะตั้งแต่ ต้นทาง (บ้าน/ครัวเรือน) ทำให้ขยะในชุมชนลดลงตั้งแต่ต้นทาง และถนนปลอดถังขยะ จากที่มีถังขยะบนถนน ทำให้ไม่มีที่จอดรถ การจราจรติดขัด เมื่อดำเนินการผ่านไประยะหนึ่ง พบว่าถนนที่ปลอดถังขยะทุกๆ 100 เมตร ทำให้ประชาชนมีพื้นที่จอดรถยนต์ รถมอเตอร์ไซต์ เพิ่มมากขึ้น การจราจรไม่ติดขัด ทำให้ประชาชนคนไทยในเขตเทศบาลเมืองระนองเล็งเห็นประโยชน์ที่ได้รับ เช่น พื้นที่ของชุมชนสะอาด ขยะลดลง น่าอยู่ สุขภาพดี การค้าขายดีขึ้น ผู้คนชื่นชม จึงช่วยกันดูแลชุมชนของตนเอง และเป็นแบบอย่างที่ดีให้กับชุมชนใกล้เคียงอีก ยังทำให้งบประมาณในการจัดซื้อถังขยะของเทศบาลเมืองระนองลดลงถึง 120,000 บาทต่อปี

4.นักเรียน นักศึกษา (คนไทย และบุตรของชาวพม่าในพื้นที่) กองสาธารณสุขและสิ่งแวดล้อมเทศบาลเมืองระนอง ร่วมกับสถานศึกษาในสังกัดเทศบาลเมืองระนอง ส่งเสริมให้มีบูรณาการการจัดการขยะที่ถูกวิธี สู่หน่วยการเรียนรู้และแผนการจัดกิจกรรมการเรียนรู้ ผ่านโครงการและกิจกรรมที่มีความหลากหลาย เช่น ธนาคารขยะโรงเรียนเทศบาลบ้านเขานิเวศน์ ที่มุ่งส่งเสริมในเรื่องของการคัดแยะขยะที่ถูกวิธี สร้างรายได้ให้กับนักเรียน และโรงเรียนปลอดขยะ (Zero Waste School) ของโรงเรียนเทศบาลวัดอุปนันทาราม โดยทั้งสองกิจกรรมดำเนินงานโดยยึดหลักปรัชญาของเศรษฐกิจพอเพียง เพื่อให้นักเรียน นักศึกษาทุกคนมีความรู้ความเข้าใจ ในปัญหาและผลกระทบที่อาจเกิดขึ้นกับตนเองและมนุษยชาติในอนาคต ได้มีความตระหนักและเห็นความสำคัญนำไปสู่การช่วยกันแก้ปัญหาและอนุรักษ์ทรัพยากรธรรมชาติให้เกิดความยั่งยืนต่อไปในอนาคต

จากการดำเนินโครงการเมืองน่าอยู่บ้านน่ามอง โดยใช้นวัตกรรมกลยุทธ์ 4 ส. ของเทศบาลเมืองระนอง ที่เริ่มจากปัญหาของประชากรในท้องถิ่น ร่วมกันค้นหาวิธีการแก้ปัญหาโดยใช้หลักการมีส่วนร่วมจากทุกภาคส่วน โดยเน้นไปที่ประโยชน์ของประชาชนในพื้นที่เป็นสำคัญ เพื่อสร้างความยั่งยืนในการดำเนินงาน ส่งผลให้เทศบาลเมืองระนองเป็นเทศบาลต้นแบบในเรื่องของการบริหารและจัดการขยะอย่างยั่งยืน

แนวทางในการเผยแพร่นวัตกรรมของโครงการ

1.การจัดทำวารสารเทศบาลเมืองระนอง หนังสือคู่มือ จุลสาร แผ่นพับ แผ่นปลิว

2.การเผยแพร่ผลงานทางสื่อ social เช่น เว็บไซต์เทศบาลเมืองระนอง เฟสบุ๊กเทศบาลเมืองระนอง เคเบิลทีวี กลุ่มไลน์เครือข่ายต่าง ๆ ของเทศบาลเมืองระนอง เป็นต้น

3.การจัดนิทรรศการในงานต่าง ๆ ของเทศบาลเมืองระนอง งานต่าง ๆ ของอำเภอเมืองระนอง/จังหวัดระนอง และเครือข่ายอื่น ๆ ในจังหวัดระนอง



ภาพนวัตกรรม

โครงการนวัตกรรม

โครงการอุทยานการเรียนรู้นราธิวาส

1 ความเป็นมาของโครงการ

เทศบาลเมืองนราธิวาสได้วิเคราะห์สภาพปัญหาและความต้องการจากการทำประชาคมพบว่า เด็กและเยาวชนยัง**มีปัญหาการอ่านไม่ออกและเขียนไม่ได้** มีผลต่อการศึกษาในระบบ การดำเนินชีวิตประจำวัน ก่อให้เกิดปัญหาคุณภาพชีวิต เป็นปัญหาที่ต้องแก้ไขเร่งด่วน มี**สาเหตุมาจากปัญหาครอบครัวยากจนส่งผลให้เด็กขาดเรียนประจำ เด็กไม่ได้พูดภาษาไทยที่บ้าน และครูมีจำนวนไม่เพียงพอ**

จากข้อมูลการรายงานผลการประเมินอ่านออกเขียนได้ของนักเรียนชั้นประถมศึกษาปีที่ 1 โรงเรียนสังกัดเทศบาลเมืองนราธิวาส พบว่า เด็กอ่านออกเขียนได้ต่ำกว่ามาตรฐานของหลักสูตรและมาตรฐานด้านผู้เรียน ในปีการศึกษา 2561 คิดเป็นร้อยละ 39.01

2 วิธีการ/กลยุทธ์การดำเนินการ

1.การวางแผน

- การจัดประชุมของคณะผู้บริหารท้องถิ่น หัวหน้าส่วนราชการในการพิจารณาการดำเนินกิจกรรม

- การตั้งคณะกรรมการดำเนินงาน และการประชุมเพื่อการเตรียมงาน

- กำหนดขอบเขตของงาน การบริหารจัดการอุทยานการเรียนรู้นราธิวาส ประกอบด้วย

1) จัดให้มีห้องสมุดมีชีวิตในรูปแบบของอทุยานการเรียนรู้โดยคำนึงถึงความต้องการของเยาวชนเป็นสำคัญ โดยจัดให้มีองค์ประกอบที่เป็นสาระของห้องสมุด ดังนี้

- *สื่อสารสนเทศ* มีบริการสื่อสารสนเทศที่หลากหลาย ให้สอดคล้องตามกรอบแนวคิดของสำนักงานอุทยานการเรียนรู้ส่วนกลาง รวมถึงจัดให้มีบริการสารสนเทศท้องถิ่น

- *ห้องเธียเตอร์* จัดให้มีการฉายภาพยนตร์บันเทิงที่แฝงสาระความรู้ซึ่งเป็นภาพยนตร์ที่คัดสรรแล้วจากสำนักงานอุทยานการเรียนรู้ส่วนกลาง

- *ห้องสมุด* จัดให้มีมุมห้องสมุดดนตรี มีการรวบรวมและจัดทำฐานข้อมูล เพลงทุกประเภท รวมถึงเพลงในท้องถิ่นให้ผู้ใช้บริการได้ฟังเพลงและศึกษาประวัติวิวัฒนาการของเพลงต่างๆ

- *ห้องเด็ก* จัดให้เป็นห้องสมุดสำหรับการทำกิจกรรมที่ส่งเสริมการอ่าน มีการเล่านิทาน เกม สื่อและของเล่น

- *จัดซื้อวัสดุทรัพยากรสารสนเทศ* เช่น หนังสือ วารสาร หนังสือพิมพ์ สื่อโสตทัศนวัสดุ เช่น จัดหาหนังสือใหม่ประจำเดือน จัดหา/บอกรับวารสาร นิตยสาร หนังสือพิมพ์ จัดหาวัสดุในการดำเนินงาน

2) การดำเนินการกิจกรรมตามภารกิจ เช่น การจัดอบรม การจัดการแสดงการจัดประกวดแข่งขัน การจัดค่ายเยาวชน ฯลฯ ตามภารกิจรวมทั้งกิจกรรมส่งเสริมการอ่าน

- *กิจกรรมส่งเสริมการอ่าน* อย่างน้อย 8 ครั้ง/เดือน รวม 64 ครั้ง

- *กิจกรรมส่งเสริมทักษะชีวิต* อย่างน้อย 1 ครั้ง/เดือน รวม 8 ครั้ง

เทศบาลเมืองนราธิวาส

อำเภอเมือง จังหวัดนราธิวาส



นายธนาวิทย์ ไชยานุพงศ์
นายกเทศมนตรีเมืองนราธิวาส

วิสัยทัศน์ของ อปท.

"พัฒนามุ่งสู่ความเป็นเมืองน่าอยู่อย่างยั่งยืนและสมดุล ภายใต้หลัก "เศรษฐกิจพอเพียง"

ข้อมูลทั่วไป

พื้นที่	7.5 ตร.กม.
ประชากร	42,007 คน
รายได้รวมเงินอุดหนุน (ปีงบประมาณ พ.ศ. 2563)	486,760,270.94 บาท
เบอร์โทรศัพท์	0 7351 1048

2.การดำเนินงาน

เทศบาลพิจารณารูปแบบการดำเนินงาน ประกอบด้วย

1) ดำเนินการเอง

2) จ้างเอกชนเข้ามาบริหารจัดการ ผลสรุปเทศบาลเลือกเอกชนเข้ามาบริหารจัดการภายใต้ขอบเขตงาน (TOR) ที่กำหนด

ขอบเขตของงานในการบริหารจัดการอุทยานการเรียนรู้นราธิวาส ประกอบด้วย

1) จัดให้มีห้องสมุดมีชีวิตในรูปแบบของอุทยานการเรียนรู้โดยคำนึงถึงความต้องการของเยาวชนเป็นสำคัญ โดยจัดให้มีองค์ประกอบที่เป็นสาระของห้องสมุด ดังนี้

- *สื่อสารสนเทศ*จัดให้มีบริการสื่อสารสนเทศที่หลากหลายให้สอดคล้องตามกรอบแนวคิดของสำนักงานอุทยานการเรียนรู้ส่วนกลาง รวมถึงจัดให้มีบริการสารสนเทศท้องถิ่น

- *ห้องเธียเตอร์* จัดให้มีการฉายภาพยนตร์บันเทิงที่แฝงสาระความรู้ซึ่งเป็นภาพยนตร์ที่คัดสรรแล้วจากสำนักงานอุทยานการเรียนรู้ส่วนกลาง

- *ห้องสมุด* จัดให้มีมุมห้องสมุดดนตรี มีการรวบรวมและจัดทำฐานข้อมูล เพลงทุกประเภท รวมถึงเพลงในท้องถิ่นด้วย ให้ผู้ใช้บริการได้ฟังเพลงและศึกษาวิวัฒนาการของเพลงต่างๆ

- *ห้องเด็ก* จัดให้เป็นห้องสมุดสำหรับการทำกิจกรรมที่ส่งเสริมการอ่าน มีการเล่านิทาน เกม สื่อและของเล่น

- *ทำงานแบบเครือข่าย* ได้แก่ สำนักงานบริหารและพัฒนาองค์ความรู้ (องค์การมหาชน),สำนักงานห้องสมุดสาธารณะประจำรัฐกลันตัน รัฐปะลิส และรัฐปะหัง มาเลเซีย, สถานศึกษาในจังหวัดนราธิวาส ฯลฯ

3) การปรับปรุงแก้ไข

- ใช้แบบประเมินผลความพึงพอใจและการสังเกตผู้เข้าร่วมกิจกรรมในการปรับปรุงแก้ไขการจัดกิจกรรมต่างๆ ของอุทยานฯ
- มีสำนักงานบริหารและพัฒนาองค์ความรู้ (องค์การมหาชน) เป็นพี่เลี้ยง และอบรมเจ้าหน้าที่ของอุทยานการเรียนรู้ตามบันทึกข้อตกลง
- มีเทศบาลเมืองนราธิวาส โดยสำนักการศึกษา นิเทศ ติดตามและดำเนินการประสานงานสำนัก/กองอื่น ๆ ในด้านการซ่อมแซมปรับปรุงอาคารสถานที่ ภูมิทัศน์ของอุทยานให้อยู่ในสภาพพร้อมใช้งาน

4) การติดตามประเมินผล

- คณะกรรมการติดตามประเมินผลการดำเนินงานมีการติดตามประเมินผลทุก 6 เดือน
- การใช้แบบสำรวจความพึงพอใจในการร่วมกิจกรรมต่าง ๆ ของอุทยานการเรียนรู้นราธิวาสและนำผลที่ได้ไปปรับปรุงในการจัดกิจกรรมครั้งต่อไป
- เอกชนผู้ดำเนินงานมีการรายงานผลต่อเทศบาลเป็นเอกสารทุกเดือน



ภาพนวัตกรรม



วลีเกี่ยวกับโครงการ

"พี่สอนน้องอ่านออกเขียนได้ โดยนวัตกรรมอุทยานการเรียนรู้นราธิวาส"

3 การดำเนินการและการนำไปปฏิบัติโครงการ

- จัดให้องค์กรเอกชนมืออาชีพเป็นผู้ดำเนินการ
- บุคลากรผู้มีประสบการณ์ปฏิบัติหน้าที่ในการทำงานด้าน ๆ นั้นโดยตรง โดยการสอบคัดเลือกอย่างโปร่งใส ทั้งสอบข้อเขียนและสอบสัมภาษณ์ โดยผู้แทนกรรรมการจากสถาบันอุทยานการเรียนรู้ สำนักงานบริหารและพัฒนาองค์ความรู้ (องค์การมหาชน)

4 ความโดดเด่นของนวัตกรรม

อุทยานการเรียนรู้นราธิวาสเกิดจากความร่วมมือของประชาชนและหน่วยงานที่เกี่ยวข้องในท้องถิ่น ได้แก่ ศูนย์อำนวยการบริหารจังหวัดชายแดนใต้ (ศอ.บต.) จังหวัดนราธิวาส เทศบาลเมืองนราธิวาส โรงเรียนในสังกัดรัฐและเอกชนในจังหวัดนราธิวาส มหาวิทยาลัยนราธิวาสราชนครินทร์ และสถาบันการศึกษาต่างๆ ในจังหวัดนราธิวาส รวมทั้งผู้นำชุมชน ผู้ประกอบการ บริษัทห้างร้านในจังหวัดนราธิวาสที่มีส่วนในการช่วยระดมความคิด ร่วมสร้างแนวทางในการดำเนินกิจกรรมของอุทยานการเรียนรู้นราธิวาส เป็นห้องสมุดมีชีวิตประกอบด้วย

- *เป็นห้องสมุดที่มีหนังสือ ข้อมูล สื่อมัลติมีเดียหลากหลายรูปแบบ* รวมทั้งมีพื้นที่กิจกรรม อเนกประสงค์ที่ส่งเสริมการเรียนรู้โดยผ่านประสบการณ์ภาคปฏิบัติเพื่อจุดประกายความคิดสร้างสรรค์และค้นพบความถนัดของตนเอง
- *มีบรรยากาศที่ผ่อนคลายจากกฎเกณฑ์* เพื่อให้เป็นการเรียนรู้ที่เพลิดเพลินรวมทั้งรูปแบบ การตกแต่งที่ทันสมัยเข้ากับโลกสมัยใหม่
- ดำเนินงานโดย*ยึดปรัชญา"หลักการมีส่วนร่วมของทุกภาคส่วน"* เนื่องจากอุทยานการเรียนรู้เป็นองค์กรที่เกิดขึ้นและมีการดำเนินงานจากความต้องการของทุกภาคส่วนด้วยการทำหน้าที่ประสานงานระหว่างภาครัฐ เอกชน ประชาชน เยาวชน
- มีกระบวนการจัดตั้งและการดำเนินงานที่คำนึงถึงหลัก *"ผู้ใช้บริการเป็นศูนย์กลาง"* เทศบาลเมืองนราธิวาสได้รับคัดเลือกให้เป็นโครงการต้นแบบอุทยานการเรียนรู้ส่วนภูมิภาคในภาคใต้

จัดให้มีห้องสมุดมีชีวิตในรูปแบบของอุทยานการเรียนรู้โดยคำนึงถึงความต้องการของเด็ก เยาวชน และประชาชนเป็นสำคัญ โดยจัดให้มีองค์ประกอบที่เป็นสาระของห้องสมุด ดังนี้

- *สื่อสารสนเทศ* จัดให้มีบริการสื่อสารสนเทศที่หลากหลาย ให้สอดคล้องตามกรอบแนวคิดของสถาบันอุทยานการเรียนรู้ (สอร.) รวมถึงจัดให้มีบริการสารสนเทศท้องถิ่น

- *ห้องเธียเตอร์* จัดให้มีการฉายภาพยนตร์บันเทิงที่แฝงสาระความรู้ ซึ่งเป็นภาพยนตร์ ที่คัดสรรแล้วจากสถาบันอุทยานการเรียนรู้ (สอร.)

- *ห้องสมุดอิเล็กทรอนิกส์*และอินเตอร์เน็ต/ ห้องมายรูม

- *ห้องเด็ก* จัดให้เป็นห้องสมุดสำหรับการทำกิจกรรมที่ส่งเสริมการอ่าน มีการเล่านิทาน เกม สื่อและของเล่น หนังสืออ่าน สืบค้นให้กับผู้ปกครอง



ภาพนวัตกรรม

5 ประโยชน์ที่ประชาชนได้รับ

โครงการอุทยานการเรียนรู้นราธิวาสมีประโยชน์ต่อการการแก้ไขปัญหาการอ่านไม่ออก เขียนไม่ได้ของเด็ก เยาวชน และประชาชน ส่งเสริมการรักการอ่าน พัฒนาคุณภาพชีวิตเด็กเยาวชนและประชาชน อีกทั้งยังกำหนดอนาคตให้แก่ชุมชนในการลดปัญหาการอ่านไม่ออก สร้างสังคมแห่งการเรียนรู้ นอกจากนี้ยังเป็นแหล่งเรียนรู้ในการสืบค้นข้อมูลผ่านกิจกรรมที่หลากหลาย โดยอุทยานการเรียนรู้นราธิวาสเป็นที่รู้จักและยอมรับในจังหวัดนราธิวาส อีกทั้งจังหวัดใกล้เคียงจากการมาใช้บริการ เกิดความพึงพอใจในรูปแบบของการจัด**กิจกรรมต่างๆ ถือเป็นตลาดแหล่งเรียนรู้เป็นพื้นที่สร้างสรรค์นำไปสู่นวัตกรรมการเรียนรู้เกิดการเปลี่ยนแปลงวัฒนธรรมเข้าถึงองค์ความรู้** ผ่านมิติห้องสมุดในบรรยากาศที่สนุกสนาน เพลิดเพลิน สร้างสรรค์ เพราะการจัดการเรียนรู้ของห้องสมุดมีชีวิตในรูปแบบอุทยานการเรียนรู้นราธิวาสใช้กระบวนการที่เน้นให้เกิดความรู้จากประสบการณ์ภาคปฏิบัติ หรือการลงมือทำจริง โดยเด็กจะไม่รู้สึกว่าถูกสอนผ่านกิจกรรมในลักษณะของการบูรณาการ หนังสือ ดนตรี ศิลปะวัฒนธรรม มัลติมีเดีย และเทคโนโลยีสารสนเทศ เป็นการเรียนรู้ที่สอดคล้องกับวิถีชีวิตและพฤติกรรมความสนใจของเด็ก ให้มีโอกาสแสวงหาความรู้ด้วยตนเอง สามารถพัฒนาความคิด ค้นพบความสามารถของตนเอง ผลสรุปจำนวนผู้มาใช้บริการอุทยานการเรียนรู้นราธิวาส ในปี 2562 โดยเฉลี่ยวันละ 200-300 คน

และพบข้อมูลว่าอุทยานการเรียนรู้นราธิวาสเป็นแหล่งศึกษาดูงานของเด็ก เยาวชน คณะบุคคลจากสถาบันการศึกษาในและนอกพื้นที่มากกว่าร้อยละ 70 และพบว่าข้อมูลผลการประเมินการอ่านออกเขียนได้ของนักเรียนชั้นประถมศึกษาปีที่ 1 โรงเรียนสังกัดเทศบาลเมืองนราธิวาส ปีการศึกษา 2562 มีคะแนนเพิ่มขึ้นจากปีที่ผ่านมา คิดเป็นร้อยละ 4 สืบเนื่องจากการนำนักเรียนเข้าร่วม **กิจกรรมการจัดการเรียนรู้พี่สอนน้องอ่านออกเขียนได้ โดยนวัตกรรมอุทยานการเรียนรู้นราธิวาส**

6 ความยั่งยืนและบทเรียนที่ได้รับ

ผลสำเร็จของอุทยานการเรียนรู้นราธิวาส ในฐานะที่เป็นหน่วยงานที่มีบทบาทร่วมสร้างให้สังคมไทยเป็นสังคมแห่งการเรียนรู้ เน้นปลูกฝังและส่งเสริมนิสัยรักการอ่านและแสวงหาความรู้ และเรียนรู้อย่างสร้างสรรค์ตลอดชีวิต ตลอดจนส่งเสริมและสนับสนุนให้เยาวชนมีโอกาสพัฒนาและเปลี่ยนและแสดงผลงานที่มีความคิดสร้างสรรค์ สามารถสร้างนวัตกรรม ผลผลิตหรือชิ้นงานจากการผสมผสานด้านศิลปะวัฒนธรรม ค่านิยมหรือวิถีชีวิต นวัตกรรม วิทยาศาสตร์ เทคโนโลยีรูปแบบที่หลากหลาย การดำเนินงานขยายองค์ความรู้มีการบริหารจัดการห้องสมุดมีชีวิตและการส่งเสริมการอ่านการเรียนรู้ กระจายโอกาสเข้าถึงการอ่าน โดยอุทยานการเรียนรู้นราธิวาสจึงเป็นพื้นที่เติมเต็มทุกจินตนาการ เพื่อเด็ก เยาวชน ประชาชนจังหวัดนราธิวาสและใกล้เคียง **ได้เข้ามาใช้บริการศึกษาเรียนรู้ด้วยตนเองอย่างมีความสุข พร้อมเก็บเกี่ยวความรู้และประสบการณ์ในอุทยานการเรียนรู้แห่งนี้กลับไปอย่างภาคภูมิใจ รวมถึงขยายโอกาสการเข้าถึงองค์ความรู้และสื่อการเรียนรู้ที่ทันสมัยออกไปยังพื้นที่ห่างไกล**ทั่วจังหวัดในรูปแบบของ **“ห้องสมุดมีชีวิต”** เพื่อให้สังคมไทยก้าวไปสู่สังคมแห่งการเรียนรู้อย่างสร้างสรรค์ นำไปสู่ความรู้ความเข้าใจ และความสมานฉันท์ในจังหวัดชายแดนใต้ต่อไป

7 แนวทางในการเผยแพร่นวัตกรรม

- การสร้างเครือข่ายห้องสมุดมีชีวิตให้กับโรงเรียนในสังกัดเทศบาลเมืองนราธิวาส โรงเรียนของรัฐและเอกชน

- การจัดอบรมด้านงานบรรณารักษ์ให้กับครูบรรณารักษ์ของโรงเรียนเพื่อดำเนินงานในรูปแบบห้องสมุดมีชีวิต

- การสร้างเยาวชนคน TK เพื่อเป็นบุคคลต้นแบบในการให้ความรู้กับเด็ก เยาวชน และประชาชน ในการเผยแพร่นวัตกรรมโครงการอุทยานการเรียนรู้นราธิวาส

- การประชาสัมพันธ์ทุกรูปแบบที่สามารถเข้าถึงได้มากที่สุดและครอบคลุมทุกกลุ่มเป้าหมาย เช่น การจัดกิจกรรม การประชาสัมพันธ์บนเวทีงานถนนคนเดินบริเวณริมเขื่อนท่าพระยาสาย งานประกวดหนูน้อยนพมาศในงานลอยกระทงบริเวณริมเขื่อนท่าพระยาสาย และการจัดนิทรรศการในงานวันเด็กแห่งชาติ ณ สวนสาธารณะเฉลิมพระเกียรติ 6 รอบ พระชนมพรรษา ฯลฯ

- การประชาสัมพันธ์ในทุกเดือน เช่น แผ่นพับ/วารสาร/เวปไซต์/เพจ /รถประชาสัมพันธ์เคลื่อนที่ พร้อมติดป้ายไวนิลประชาสัมพันธ์/ประชาสัมพันธ์ผ่านสปอตวิทยุ/ป้ายไวนิล ฯลฯ



ภาพนวัตกรรม


ภาพนวัตกรรม

โครงการนวัตกรรม

โครงการจัดบริการดูแลสุขภาพผู้สูงอายุ ด้วย Smart technology

1 ความเป็นมาของโครงการ

เทศบาลเมืองแสนสุข ได้ตระหนักถึงปัญหาสุขภาพของประชาชน จึงได้ดำเนินการใน**โครงการบริการสุขภาพที่บ้าน** โดยออกเยี่ยมให้คำแนะนำดูแลสุขภาพแก่ผู้สูงอายุ ผู้พิการและผู้ด้อยโอกาสอย่างต่อเนื่องมาตลอดตั้งแต่ปี 2554 จากการดำเนินงานเยี่ยมบ้านที่ผ่านมาเราพบว่าผู้สูงอายุ ผู้พิการและด้อยโอกาสที่ต้องการเยี่ยมดูแลสุขภาพมีจำนวนเพิ่มมากขึ้น แต่จำนวนบุคลากรทางการแพทย์ ยังมีเพียงพยาบาลและอาสาสมัครสาธารณสุขเท่านั้นที่ลงเยี่ยมบริการสุขภาพที่บ้าน และยังการขาดความรู้และทักษะในการจัดการโรคเรื้อรังที่ซับซ้อน การให้บริการไม่ทั่วถึงและไม่ต่อเนื่อง การดูแลผู้สูงอายุโดยสมาชิกในครอบครัวและผู้ดูแลไม่เพียงพอ ผู้สูงอายุบางกลุ่มไม่สามารถเข้าถึงบริการด้านสุขภาพได้ พบปัญหาสำคัญของผู้สูงอายุในเขตเมือง คือ ผู้สูงอายุถูกทิ้งให้อยู่บ้านคนเดียวขาดผู้ดูแลด้วยสาเหตุหลายประการ เช่น ลูกหลานไปทำงานนอกบ้านในช่วงกลางวันหรือกลางคืน ต้องให้ผู้สูงอายุอยู่เพียงลำพัง จึงได้จัดทำโครงการ**จัดบริการสุขภาพผู้สูงอายุด้วย SMART TECHNOLOGY เพื่อนำเทคโนโลยีมาช่วยเชื่อมต่อให้ผู้สูงอายุ สามารถขอความช่วยเหลือกรณีเจ็บป่วยหรืออุบัติเหตุฉุกเฉิน** โดยง่าย สะดวก เข้าถึงบริการฉุกเฉินที่เทศบาลเตรียมไว้ได้อย่างรวดเร็ว ซึ่งช่วยให้การดูแลเบื้องต้นและการส่งต่อไปยังโรงพยาบาลมีประสิทธิภาพ ซึ่งจะช่วยลดอัตราการเสียชีวิตและการเจ็บป่วยที่รุนแรง ใช้เวลาในการรักษาดูแลที่ยาวนานเป็นภาระของครอบครัวและงบประมาณภาครัฐลงได้มาก ร่วมกับการพัฒนาการให้บริการโดยทีมสหวิชาชีพอย่างเป็นระบบไปพร้อมกัน เพื่อสอดประสานกระบวนการบริหารจัดการให้เกิดประโยชน์สูงสุดแก่ประชาชน อย่างต่อเนื่องและยั่งยืน

เทศบาลเมืองแสนสุข

อำเภอเมือง จังหวัดชลบุรี



นายณรงค์ชัย คุณปลื้ม
นายกเทศมนตรีเมืองแสนสุข

วิสัยทัศน์ของ อปท.

"เทคโนโลยีก้าวไกล บริการผู้สูงวัย ใส่ใจสุขภาพ"

ข้อมูลทั่วไป

พื้นที่	20.3 ตร.กม.
ประชากร	46,628 คน
รายได้รวมเงินอุดหนุน (ปีงบประมาณ พ.ศ. 2563)	429,000,000 บาท
เบอร์โทรศัพท์	0 3819 3500

วลีเกี่ยวกับโครงการ

"เทคโนโลยีก้าวไกล บริการผู้สูงวัย ใส่ใจสุขภาพ"



2 วิธีการ/กลยุทธ์การดำเนินการ

เพื่อพัฒนาเมืองให้เป็น Saensulk Smart living for aging อย่างยั่งยืน โดยลดข้อจำกัดของการให้บริการสุขภาพให้แก่กลุ่มผู้สูงอายุ โดยใช้เทคโนโลยีเข้าช่วย ร่วมกับการพัฒนาคนและกระบวนการมีส่วนร่วมของชุมชนไปพร้อมกัน **โดยวางแผนงานเป็น 2 ระยะ**

ระยะที่ 1 ปี 2559 – 2562 โครงการจัดบริการสุขภาพผู้สูงอายุด้วย SMART TECHNOLOGY

ระยะที่ 2 ปี 2563 - 2565 โครงการจัดบริการสุขภาพผู้สูงอายุด้วย SMART TECHNOLOGY (ต่อเนื่อง)

ทั้งสองระยะได้ดำเนินการร่วมกับการพัฒนาคนและกระบวนการมีส่วนร่วมภาคชุมชน ไปพร้อมๆกัน โดยหน่วยงานหลักสนับสนุนจากกองทุน JICA ในการพัฒนาศักยภาพ ทีมบุคลากรทางการแพทย์และอาสาสมัครดูแลผู้สูงอายุเพื่อกำหนดรูปแบบสร้างระบบการดูแลสุขภาพของผู้สูงอายุ คู่ขนานกันไป พร้อมทั้ง**การจัดตั้งศูนย์พัฒนาศักยภาพผู้สูงอายุ ให้เป็นศูนย์ข้อมูลสุขภาพผู้สูงอายุเชื่อมต่อหน่วยบริการสาธารณสุขในพื้นที่ให้เกิดการทำงานบริการสุขภาพผู้สูงอายุร่วมกันเป็นทีมสหวิชาชีพ** ซึ่งจะช่วยให้เกิดการพัฒนาที่ยั่งยืนต่อไป

3 การดำเนินการและการนำไปปฏิบัติโครงการ



เทศบาลเมืองแสนสุข ได้แต่งตั้งคณะกรรมการกำหนดเงื่อนไขและประเมินเพื่อคัดเลือกกลุ่มเป้าหมายที่ร่วมโครงการฯ เพื่อรับการติดตั้งอุปกรณ์และใช้บริการSmart technology โดยคณะกรรมการฯ ชุดดังกล่าวประกอบไปด้วยหลายภาคส่วน คือ เทศบาล, โรงพยาบาลส่งเสริมสุขภาพตำบลทั้ง 2 แห่ง ตัวแทนผู้นำชุมชนตัวแทน อสม. เป็นต้น รวมถึงได้ชี้แจงประชาสัมพันธ์โครงการฯ ในที่ประชุมของชุมชนเพื่อให้ประธานชุมชนทุกชุมชนรับทราบและร่วมกันประชาสัมพันธ์ให้กลุ่มเป้าหมายแต่ละชุมชนมาสมัครเข้าร่วมโครงการฯ ให้ครอบคลุมมากยิ่งขึ้น ซึ่งกลุ่มเป้าหมายที่ลงทะเบียนทั้งหมดจะได้รับการประเมินคัดเลือกจากคณะกรรมการฯ เรียงลำดับตามหลักเกณฑ์เงื่อนไขที่ตั้งไว้และนำเสนอให้คณะกรรมการช่วยเหลือประชาชนเทศบาลเมืองแสนสุขได้พิจารณาลงมติ อีกครั้ง ขณะเดียวกัน**มหาวิทยาลัยบูรพา โดยคณะวิศวกรรมศาสตร์ออกแบบอุปกรณ์ SMART TECHNOLOGY และระบบบริการดูแลผู้สูงอายุภาวะฉุกเฉิน ก่อนถึงโรงพยาบาลให้แก่เทศบาล** ตลอดจนเตรียมความพร้อมในการฝึกอบรมเจ้าหน้าที่หน่วยบริการฉุกเฉินของเทศบาล และอาสาสมัครสาธารณสุข โดยภาพรวมกระบวนการมีส่วนร่วมในโครงการเป็นดังนี้



ภาพนวัตกรรม

• **คณะวิศวกรรมศาสตร์ ม.บูรพาและทีมงาน** ออกแบบการจัดการฐานข้อมูลผู้สูงอายุและระบบบริการผู้สูงอายุด้วยอุปกรณ์ Smart technology

• **รพ.ม.บูรพา, รพ.ส่งเสริมสุขภาพตำบลแสนสุขและรพ.ส่งเสริมสุขภาพตำบลแสนสุข** ร่วมเป็นทีมสหวิชาชีพประเมินกลุ่มผู้สูงอายุ เพื่อจัดบริการ Smart technology

• **อาสาสมัครสาธารณสุข** จำนวน 40 คน สำรวจข้อมูลพื้นฐานและร่วมเยี่ยมบ้านในชุมชนกับคณะกรรมการประเมินและคัดเลือกฯ เพื่อประเมินกลุ่มผู้สูงอายุเพื่อจัดบริการ Smart technologyและให้คำแนะนำดูแลติดตั้งอุปกรณ์ แก้ปัญหาเบื้องต้นตลอดการใช้งานในชุมชน

• **ผู้แทนจากส่วนราชการ**ระดับอำเภอ/ผู้นำชุมชน/ผู้แทนสหวิชาชีพ ร่วมเป็นคณะกรรมการช่วยเหลือประชาชนในการคัดเลือกลงมติให้การช่วยเหลือติดตั้งอุปกรณ์ Smart technology

• **สำนักงานรัฐบาลอิเล็คทรอนิคส์** ให้บริการ G cloud ฟรีเพื่อจัดเก็บฐานข้อมูลสุขภาพผู้สูงอายุเพื่อการใช้งานจัดบริการ

4 ความโดดเด่นของนวัตกรรม

เป็นโครงการต้นแบบอปท.แรก ของการพัฒนาเมืองอัจฉริยะด้าน Smart living ของภาคตะวันออก โครงการจัดบริการสุขภาพผู้สูงอายุด้วย SMART TECHNOLOGY เป็นโครงการที่เทศบาลเมืองแสนสุข จัดทำขึ้นเพื่อนำเอาเทคโนโลยีเข้ามาช่วยแก้ไขปัญหาการดูแลสุขภาพผู้สูงอายุ ซึ่งถือ**เป็นจุดเริ่มต้นในการพัฒนาเมือง Smart city ด้าน Smart living**

ปี 2559 จาก pilot project Smart living เทศบาลเมืองแสนสุขได้รับการจัดลำดับเป็นเมือง Smart city ด้าน Smart living เพราะเป็นหน่วยงานรัฐลำดับต้นๆ ในภูมิภาคเอเชีย ที่ใช้เทคโนโลยีมาจัดบริการให้แก่ภาคประชาชนโดยไม่คิดมูลค่า



ภาพนวัตกรรม

5 ประโยชน์ที่ประชาชนได้รับ

จากจำนวนประชากรผู้สูงอายุทั้งหมด 7,138 คน (ข้อมูลทะเบียนราษฎร์ เมษายน 2561)

• ผู้สูงอายุที่มีภาวะพึ่งพิง (ขึ้นทะเบียน) 398 คน

• ผู้สูงอายุกลุ่มเป้าหมายที่ตั้งไว้ในโครงการฯ (อยู่บ้านเพียงลำพังผู้เดียวไม่มีผู้ดูแล, เคลื่อนไหวไม่สะดวกเสี่ยงการล้ม, มีโรคเรื้อรังสามารถเข้าถึงบริการสาธารณสุขได้ยาก มาลงทะเบียนเข้าโครงการ 60 ราย ให้บริการได้จำนวน 50 ราย (90%) ได้รับการจัดบริการสุขภาพด้วยอุปกรณ์ SMART TECHNOLOGY

เนื่องจากโครงการดังกล่าว เป็นโครงการให้บริการสุขภาพแก่ผู้สูงอายุกรณีฉุกเฉิน การประเมินผลสัมฤทธิ์ของโครงการกำหนดประเมินในเชิงคุณภาพเมื่อผู้สูงอายุเรียกขอรับบริการ **มีผู้สูงอายุกดอุปกรณ์ SMART TECHNOLOGY ขอใช้บริการฉุกเฉินก่อนถึงโรงพยาบาล จำนวน 12 ราย** [มิถุนายน 2561 – มกราคม 2563] ซึ่งหน่วยปฏิบัติการฉุกเฉินของเทศบาล สามารถให้บริการดูแลเบื้องต้นและรับ–ส่ง เป็นไปตามมาตรฐาน สพฉ.

• เจ็บป่วยฉุกเฉิน/อุบัติเหตุเล็กน้อยต้องการบริการส่งโรงพยาบาล 9 ราย เช่น จุกแน่นปวดท้อง มีไข้ซึมลง อุจจาระร่วง ระดับน้ำตาลต่ำ เป็นต้น

• เจ็บป่วยวิกฤต มี 3 ราย

รายที่ 1 ผู้สูงอายุอยู่บ้านคนเดียว มีอาการแน่นอึดอัดหายใจไม่ออก จากโรคหัวใจ หน่วยบริการฉุกเฉินนำส่งรพ. ได้ทันเวลาฟื้นฟูสภาพได้กลับมาดีขึ้นใน 3 วัน

รายที่ 2 ผู้สูงอายุอยู่บ้านคนเดียว ลูกชายลูกสาวออกไปทำงานนอกบ้าน มีอาการชาปากเบี้ยว มุมปากตก กำลังเป็นอาการของโรคหลอดเลือดสมอง (อัมพฤกษ์ อัมพาต) หน่วยบริการฉุกเฉินนำส่งรพ.ได้ทันเวลา ผู้สูงอายุได้รับการฟื้นฟูสภาพได้กลับมาดีขึ้นใน 2 เดือน

รายที่ 3 ผู้สูงอายุอยู่บ้านคนเดียวหกล้ม ไม่สามารถช่วยเหลือตนเองได ส่งไปถึงรพ.ได้ทันเวลา ลดความเจ็บป่วยที่รุนแรงมากขึ้น

ระดับประสิทธิภาพการบริการ: ดีมาก (ขึ้น 80%)*

ประเมินคะแนนความพึงพอใจโดยเฉลี่ย: 4.2 / 5.0



ภาพนวัตกรรม

6 ความยั่งยืนและบทเรียนที่ได้รับ

ในการพัฒนาที่ยั่งยืนของโครงการนี้ แบ่งได้เป็น 2 แผนงาน คือ

1.จัดบริการสุขภาพผู้สูงอายุด้วย SMART TECHNOLOGY อย่างต่อเนื่อง โดยพัฒนารูปแบบที่ทันสมัย มุ่งเน้นขยายบริการให้ครอบคลุม กลุ่มประชาชนที่ต้องการความช่วยเหลือการเข้าถึงบริการทางการแพทย์และสาธารณสุข เมื่อมีเหตุฉุกเฉินให้ครอบคลุมมากยิ่งขึ้นอีกประมาณ 200 ราย กำหนดไว้ในแผนพัฒนาเทศบาลฯ ในปี 2563 จะร่วมกับมหาวิทยาลัยบูรพาดำเนินการพัฒนา**สร้างนวัตกรรมเพื่อการบริการสุขภาพผู้สูงอายุในชุมชนอีก 1 งาน ชื่อว่า TeleHome Healthcare Service** เพื่อเพิ่มศักยภาพของทีมสหวิชาชีพและอาสาสมัครดูแลผู้สูงอายุ โดยใช้ระบบเทคโนโลยีเข้าช่วย มีอุปกรณ์ตรวจวัดสุขภาพและระบบติดตามการตรวจสุขภาพและบันทึกข้อมูลสุขภาพลงฐานข้อมูลแบบ Real time สหวิชาชีพหรืออาสาสมัครฯ ผู้ให้บริการแก่ผู้สูงอายุที่บ้านจะสามารถใช้ข้อมูลร่วมกันเพื่อการดูแลสุขภาพ และเมื่อเกิดปัญหาขณะเยี่ยมดูแล สามารถขอคำปรึกษาผ่านระบบนี้ ซึ่งจะทำให้การสื่อสารเพื่อให้บริการแก่ผู้สูงอายุและบุคลากรทีมดูแลมีความคล่องตัว มีประสิทธิภาพ มากยิ่งขึ้น



ภาพนวัตกรรม

2.สร้างศูนย์ดิจิทัลสุขภาพชุมชน (Digital Community Health) ณ ศูนย์พัฒนาศักยภาพผู้สูงอายุเทศบาลเมืองแสนสุข (Senior developmental center) ให้เป็นศูนย์กลางการบริหารจัดการระบบการใช้นวัตกรรม TeleHome Healthcare Service เช่น สนับสนุนอุปกรณ์และการเชื่อมต่อโครงข่ายสำหรับ อสม. ผู้สูงอายุและครอบครัว จัดกิจกรรมแลกเปลี่ยนเรียนรู้การใช้นวัตกรรม TeleHome Healthcare Service อย่างสม่ำเสมอ



รางวัลองค์กรปกครองส่วนท้องถิ่น

ประจำปีงบประมาณ พ.ศ.2563

ประเภททั่วไป

เทศบาลตำบล

ที่มีการบริหารจัดการที่ดี

รางวัลองค์กรปกครองส่วนท้องถิ่น

ประเภททั่วไป

เทศบาลตำบล

ประจำปีงบประมาณ พ.ศ.2563

รางวัลที่ 1
เงินรางวัล 4,000,000 บาท

เทศบาลตำบลโคกม่วง

นวัตกรรม : “นวัตกรรมทางสังคมเพื่อแก้ไขปัญหาความรุนแรงในครอบครัว”

รางวัลที่ 2
เงินรางวัล 3,000,000 บาท

เทศบาลตำบลศรีเตี้ย

นวัตกรรม : โครงการพัฒนาศักยภาพสุภาเด็กและเยาวชนตำบลศรีเตี้ยสู่การเป็นยุวอาสาสมัครพัฒนาสังคมและความมั่นคงของมนุษย์เพื่อช่วยเหลือคนพิการและผู้สูงอายุตำบลศรีเตี้ย (ยุว อพมก.)

รางวัลที่ 3
เงินรางวัล 2,000,000 บาท

เทศบาลตำบลชมภู

นวัตกรรม : “องค์ความรู้ เพื่อเป็นแหล่งเรียนรู้เหมืองฝายพญาคำ”

รางวัลชมเชย
เงินรางวัล 1,000,000 บาท

เทศบาลตำบลหน้าพระลาน

นวัตกรรม : การเพิ่มสมรรถนะการบริหารจัดการในการแก้ไขปัญหามลภาวะฝุ่นในเขตควบคุมมลพิษ เทศบาลตำบลหน้าพระลาน

รางวัลชมเชย
เงินรางวัล 1,000,000 บาท

เทศบาลตำบลขุนหาญ

นวัตกรรม : โครงการจัดการขยะในชุมชนแบบครบวงจร

รางวัลชมเชย
เงินรางวัล 1,000,000 บาท

เทศบาลตำบลท่าข้าม

นวัตกรรม : โครงการท่าข้ามน่าอยู่น่าอาศัย ไร้ขยะมูลฝอย (ระยะที่ 3)

รางวัลชมเชย
เงินรางวัล 1,000,000 บาท

เทศบาลตำบลตองโขบ

นวัตกรรม : โครงการเพิ่มประสิทธิภาพการจัดการสิ่งปฏิกูลแบบครบวงจร

รางวัลชมเชย
เงินรางวัล 1,000,000 บาท

เทศบาลตำบลเกาะเพชร

นวัตกรรม : การเลี้ยงปูทะเลขุน (ปูดำ) ในบ่อคอนกรีต

ที่มีการบริหารจัดการที่ดี

รางวัลองค์กรปกครองส่วนท้องถิ่น

ประเภททั่วไป

เทศบาลตำบล

ประจำปีงบประมาณ พ.ศ.2563

รางวัล **ชมเชย** เงินรางวัล 1,000,000 บาท

เทศบาลตำบลนางแล

นวัตกรรม : จัดตั้งศูนย์อาสาสมัครป้องกันไฟป่า เทศบาลตำบลนางแล ประจำปี 2562

รางวัล **ชมเชย** เงินรางวัล 1,000,000 บาท

เทศบาลตำบลหนองบัว

นวัตกรรม : ระบบบริการสาธารณสุขระดับปฐมภูมิ ศูนย์บริการสาธารณสุขเทศบาลตำบลหนองบัว เครือข่ายบริการสุขภาพ โรงพยาบาลอุดรธานี

รางวัล **ชมเชย** เงินรางวัล 1,000,000 บาท

เทศบาลตำบลบ้านเหล่า

นวัตกรรม : โครงการจัดทำโปรแกรมบริหารจัดการตาม พ.ร.บ.อำนวยความสะดวกในการพิจารณาอนุญาตของทางราชการ พ.ศ. 2558

รางวัล **ชมเชย** เงินรางวัล 1,000,000 บาท

เทศบาลตำบลช่องลม

นวัตกรรม : คุ้มโอโซน โรงเรียนผู้สูงอายุเทศบาลตำบลช่องลม

รางวัล **ชมเชย** เงินรางวัล 1,000,000 บาท

เทศบาลตำบลพระแท่น

นวัตกรรม : ขับเคลื่อนอาหารปลอดภัย

รางวัล **ชมเชย** เงินรางวัล 1,000,000 บาท

เทศบาลตำบลหัวนา

นวัตกรรม : โครงการส่งเสริมการปลูกผักอินทรีย์ โดยการสูบน้ำด้วยพลังงานแสงอาทิตย์

รางวัล **ชมเชย** เงินรางวัล 1,000,000 บาท

เทศบาลตำบลเสริมงาม

นวัตกรรม : นวัตกรรมการบริการประชาชนโดยการปรับสภาพบ้านผู้สูงอายุ คนพิการและผู้ด้อยโอกาสโดยชุมชนและท้องถิ่น เทศบาลตำบลเสริมงาม อำเภอเสริมงามจังหวัดลำปาง (นวัตกรรมเสริมเฮียน-ศูนย์เรียนรู้ชุมชนสร้างบ้านท้องถิ่นสร้างเมือง)

รางวัล **ชมเชย** เงินรางวัล 1,000,000 บาท

เทศบาลตำบลจองถนน

นวัตกรรม : น้ำบาดาลมีปัญหาพัฒนาน้ำผิวดินสู่ระบบประปาท้องถิ่นที่มีคุณภาพและเพียงพอ



ภาพนวัตกรรม

โครงการนวัตกรรม

"นวัตกรรมทางสังคมเพื่อแก้ไขปัญหาความรุนแรงในครอบครัว"

1 ความเป็นมาของโครงการ

จากวิกฤตเศรษฐกิจ ส่งผลให้รายได้ของครัวเรือนลดลง รายได้ไม่เพียงพอต่อรายจ่าย เกิดผลกระทบโดยตรงต่อการดำเนินชีวิต หลายครอบครัวเกิดปัญหา มีความเครียดสะสม คนในครอบครัวใช้ความรุนแรงต่อกัน ลงท้ายด้วยครอบครัวแตกแยก เด็กถูกทอดทิ้ง หย่าร้าง บางรายหนีปัญหาโดยการทำอัตวินิบาตกรรม

ด้วยภารกิจและอำนาจหน้าที่ ตามพระราชบัญญัติกำหนดแผนและขั้นตอนการกระจายอำนาจให้แก่องค์กรปกครองส่วนท้องถิ่น เทศบาลตำบลโคกม่วงร่วมกับพัฒนาสังคมและความมั่นคงของมนุษย์ จังหวัดพัทลุง จัดตั้งศูนย์พัฒนาครอบครัวในชุมชนตำบลโคกม่วง (ศพค.) มีหน้าที่ ดำเนินโครงการ กิจกรรมส่งเสริมความสัมพันธ์ในครอบครัว ถ่ายทอดองค์ความรู้ ส่งเสริมอาชีพตามหลักปรัชญาของเศรษฐกิจพอเพียงแก่ประชาชนในชุมชน และการช่วยเหลือเยียวยาแก่ครอบครัวผู้ได้รับผลกระทบจากเหตุความรุนแรง และ ศูนย์ปฏิบัติการเพื่อป้องกันการกระทำความรุนแรงในครอบครัวตำบลโคกม่วง (ศปก.ต.) มีหน้าที่เฝ้าระวังไกล่เกลี่ย ส่งต่อ เพื่อรักษาร่างกายและบำบัดจิตใจ การดำเนินงานสามารถลดการเกิดเหตุความรุนแรงในครอบครัวได้ในระดับหนึ่ง จนเป็นที่ยอมรับจากหลายหน่วยงาน

เทศบาลตำบลโคกม่วงและภาคีเครือข่าย จึงร่วมประชุมปรึกษาหารือ ระดมสมอง ร่วมหาแนวทางปรับปรุงแก้ไขปัญหาและได้มีมติร่วมกันดังนี้

1. เพื่อลดขั้นตอนการการดำเนินการ โดยจัดทำข้อตกลง (MOU) ร่วมกับทุกหน่วยงานทั้งภาครัฐ ภาคเอกชน และภาคประชาชน สามารถประสานการปฏิบัติให้การช่วยเหลือผู้ได้รับผลกระทบได้อย่างทันท่วงที

2.เพื่อให้การปฏิบัติงานรวดเร็ว ทั่วถึง เท่าเทียม กำหนดให้เพิ่มฝ่ายเฝ้าระวัง โดยมีผู้ใหญ่บ้าน คณะทำงานศูนย์พัฒนาครอบครัวในชุมชนตำบลโคกม่วง (ศพค.) และอาสาสมัครสาธารณสุขชุมชน (อสม.) ของทุกหมู่บ้าน

เทศบาลตำบลโคกม่วง

อำเภอเขาชัยสน จังหวัดพัทลุง



นายวิศิษฐ ชูสง
นายกเทศมนตรีตำบลโคกม่วง

วิสัยทัศน์ของ อปท.

"เทศบาลตำบลน่าอยู่ เชิดชูธรรมาภิบาล สาธารณูปการก้าวหน้า การศึกษาคู่คุณธรรม เกษตรกรรมตามแนวคิดทฤษฎีใหม่ ใส่ใจสิ่งแวดล้อม"

ข้อมูลทั่วไป

พื้นที่	67.994 ตร.กม.
ประชากร	10,371 คน
รายได้รวมเงินอุดหนุน (ปีงบประมาณ พ.ศ. 2563)	-
เบอร์โทรศัพท์	0 7467 5146



ภาพนวัตกรรม

2 วิธีการ/กลยุทธ์การดำเนินการ

เทศบาลตำบลโคกม่วงดำเนินโครงการนวัตกรรมทางสังคมเพื่อแก้ไขปัญหาความรุนแรงในครอบครัว โดยนำหลักแนวคิดทฤษฎีของ Dr.William Edwords Deming ตามหลักวงจรบริหารงานคุณภาพ (PDCA) และมีกลุ่มภาคีเครือข่ายเป็นเครื่องมือในการดำเนินการ ดังนี้

1. P (Plan) การวางแผน โดยการประชุมวางแผนการดำเนินการตามสภาพปัญหา สภาพพื้นที่ สภาพสังคมและเศรษฐกิจ สถิติการเกิดเหตุจากกลุ่มผู้ช่วยเหลือและกลุ่มผู้ได้รับผลกระทบ

2. D (Do) การดำเนินงาน โดยทุกภาคส่วนลงมือปฏิบัติตามแผนขั้นตอน กระบวนการ วิธีการ และแนวทางตามข้อตกลง (MOU) ร่วมกัน

3. C (Check) การประเมินผล โดยการสังเกตของคณะทำงานประชาชนในพื้นที่ สถิติการเกิดเหตุ และการรับประเมินจากหน่วยงานอื่นๆ ที่เกี่ยวข้อง

4. A (Action) การปรับปรุง โดยการเข้าร่วมประชุมรับฟังความคิดเห็นของเวทีประชุมต่างๆ การประชุมติดตามผลการปฏิบัติงานประจำเดือน และประชุมเสวนาถอดบทเรียนของคณะผู้บริหารและภาคีเครือข่าย เพื่อปรับปรุงแก้ไขปัญหาอุปสรรคและนำไปเป็นแนวทางในการปฏิบัติงานครั้งต่อไป


ภาพนวัตกรรม

3 การดำเนินการและการนำไปปฏิบัติโครงการ

วางแผนการดำเนินงาน

เทศบาลตำบลโคกม่วงและศูนย์พัฒนาครอบครัวในชุมชนตำบลโคกม่วง (ศพค.) ร่วมวางแผนการดำเนินงานโดยจัดลำดับความสำคัญตามปัญหาเร่งด่วน และเสนอแผนงานขอรับงบประมาณจากเทศบาลตำบลโคกม่วง กองทุนหลักประกันสุขภาพตำบลโคกม่วง และแหล่งทุนอื่นๆ เช่น พัฒนาสังคมและความมั่นคงของมนุษย์จังหวัดพัทลุง กรมกิจการสตรีและสถาบันครอบครัว บ้านเด็กและครอบครัว ศูนย์คุ้มครองคนไร้ที่พึ่งและกองทุนศุภิกา เพื่อวางแผนดำเนินงานประจำปี

กระบวนการดำเนินการตามแผนงาน

1. การเฝ้าระวังและปฏิบัติการ โดยศูนย์ปฏิบัติการเพื่อป้องกันการกระทำความรุนแรงในครอบครัวตำบลโคกม่วง (ศปก.ต.) แบ่งหน้าที่เป็น 2 ฝ่าย ดังนี้

1.1 ฝ่ายเฝ้าระวัง มีผู้ใหญ่บ้าน คณะทำงานศูนย์พัฒนาครอบครัวในชุมชนตำบลโคกม่วง (ศพค.) ของแต่ละหมู่บ้าน และอาสาสมัครสาธารณสุขชุมชน (อสม.) ที่มีฐานข้อมูลเครือข่ายครอบครัวที่อยู่ในความดูแล 10 - 12 ครัวเรือน มีหน้าที่ให้คำปรึกษา สร้างความไว้วางใจ เฝ้าระวังเหตุความรุนแรงที่อาจเกิดขึ้น หรือหากพบเหตุแจ้งศูนย์ปฏิบัติการเพื่อป้องกันการกระทำความรุนแรงในครอบครัวตำบลโคกม่วง (ศปก.ต.) ให้ความช่วยเหลือตามขั้นตอน กระบวนการ

1.2 ฝ่ายปฏิบัติการ มีคณะทำงานศูนย์ปฏิบัติการเพื่อป้องกันการกระทำความรุนแรงในครอบครัวตำบลโคกม่วง (ศปก.ต.) ประกอบด้วย ประธานศูนย์พัฒนาครอบครัวในชุมชนตำบลโคกม่วง (ศพค.) ชมรมกำนันผู้ใหญ่บ้าน ตำรวจสายตรวจประจำตำบล โรงพยาบาลส่งเสริมสุขภาพประจำตำบล โรงเรียนในเขตพื้นที่ ประธานสภาเด็กและเยาวชน ประธานอาสาสมัครสาธารสุขชุมชน ประธานศูนย์ฟื้นฟูผู้สูงอายุและคนพิการ มีหน้าที่ช่วยเหลือ ไกล่เกลี่ย ส่งต่อให้หน่วยงานรับผิดชอบ

2. การป้องกัน โดยศูนย์พัฒนาครอบครัวในชุมชนตำบลโคกม่วง (ศพค.) จัดโครงการกิจกรรม เพื่อสร้างความสัมพันธ์ให้กับครอบครัว เน้นการให้ความรู้ การทำกิจกรรมร่วมกันระหว่างพ่อ แม่ ลูก ส่งเสริมภูมิปัญญาท้องถิ่น เช่น โครงการชวนพ่อกลับบ้าน บ้านวัยใสสานสายใยไม่ใช้ความรุนแรง โรงเรียนครอบครัว เมื่อดอกม่วงบาน เป็นต้น

3. การแก้ไขเยียวยา ศูนย์พัฒนาครอบครัวในชุมชนตำบลโคกม่วง (ศพค.) ประสานของบประมาณจากหน่วยงานต่างๆ ช่วยเหลือการดำรงชีพ ซ่อมแซมที่อยู่อาศัย และส่งเสริมอาชีพ ให้ผู้ได้รับผลกระทบสามารถอยู่ร่วมในสังคมได้

ตรวจสอบ ติดตาม ประเมินผล

ติดตามผลระยะสั้น เทศบาลตำบลโคกม่วงและศูนย์พัฒนาครอบครัวในชุมชนตำบลโคกม่วง (ศพค.) ใช้แบบสอบถามหลังดำเนินโครงการกิจกรรม ติดตามผลระยะยาว ศูนย์พัฒนาครอบครัวในชุมชนตำบลโคกม่วง (ศพค.) ศูนย์ปฏิบัติการเพื่อป้องกันการกระทำความรุนแรงในครอบครัวตำบลโคกม่วง (ศปก.ต.) และภาคีเครือข่าย สังเกตพฤติกรรมความเปลี่ยนแปลง การดำรงชีวิตของผู้เข้าร่วมโครงการกิจกรรม


ภาพนวัตกรรม


ภาพนวัตกรรม

นำผลการตรวจสอบติดตาม

นำผลการตรวจสอบ ติดตาม ประเมินผล นำไปวางแผนปรับปรุงการดำเนินงาน ตรวจสอบความเชื่อมโยง ทันต่อสถานการณ์ที่เปลี่ยนแปลง แต่ละโครงการกิจกรรมให้เกิดผลสัมฤทธิ์อย่างยั่งยืน

ทรัพยากรที่ใช้ในโครงการนวัตกรรม

1. ทรัพยากรบุคคล ดำเนินการโดยอาศัยภาคีเครือข่ายความร่วมมือจากกลุ่มบุคคลและหน่วยงานต่าง ๆ ในพื้นที่ เช่น คณะทำงานศูนย์พัฒนาครอบครัวในชุมชนตำบลโคกม่วง (ศพค.) ชมรมกำนัน ผู้ใหญ่บ้าน ตำรวจสายตรวจประจำตำบล กลุ่มสภาเด็กและเยาวชน กลุ่มอาสาสมัครสาธารสุขชุมชน กลุ่มผู้สูงอายุและคนพิการ โรงพยาบาลส่งเสริมสุขภาพประจำตำบลในพื้นที่ 3 แห่ง และโรงเรียนในพื้นที่ 5 แห่ง

2. งบประมาณ ใช้งบประมาณจำนวน 143,000 บาท จากเทศบาลตำบลโคกม่วง กองทุนหลักประกันสุขภาพตำบลโคกม่วง พัฒนาสังคมและความมั่นคงของมนุษย์จังหวัดพัทลุง กรมกิจการสตรีและสถาบันครอบครัว บ้านเด็กและครอบครัว ศูนย์คุ้มครองคนไร้ที่พึ่งและกองทุนศุภิกา



ภาพนวัตกรรม



ภาพนวัตกรรม

วลีเกี่ยวกับโครงการ

“เรื่องในครอบครัว คนนอกไม่เกี่ยว อย่ามายุ่ง”

4 ความโดดเด่นของนวัตกรรม

1.ผู้บริหารมีความกล้าที่จะทำโครงการนวัตกรรมทางสังคม เพื่อแก้ไขปัญหาความรุนแรงในครอบครัว พร้อมสนับสนุนงบประมาณ บุคลากร เครื่องมือเครื่องใช้ และลงมือปฏิบัติด้วยตนเอง ซึ่งเป็นเรื่องละเอียดอ่อนที่หน่วยงานอื่นไม่อยากทำดังคำกล่าวที่ว่า **“เรื่องในครอบครัว คนนอกไม่เกี่ยว อย่ามายุ่ง”**

2.การสร้างการมีส่วนร่วมจากทุกภาคส่วน โดยจัดทำข้อตกลง (MOU) ร่วมดำเนินการ สามารถลดขั้นตอนในการปฏิบัติงาน มีการประสานงานกันอย่างเป็นระบบ ผู้ได้รับผลกระทบมีความเชื่อมั่นและไว้วางใจ

3.ศูนย์ปฏิบัติการเพื่อป้องกันการกระทำความรุนแรงในครอบครัว ตำบลโคกม่วง (ศปก.ต.) มีกระบวนการ**ขั้นตอน โครงสร้างที่แตกต่างจากหน่วยงานอื่น คือ การเพิ่มคณะทำงานฝ่ายปฏิบัติการ และฝ่ายเฝ้าระวัง** เมื่อเกิดเหตุสามารถให้ความช่วยเหลือประชาชนได้รวดเร็วทันท่วงที ทั่วถึงทุกครอบครัว และป้องกันการเกิดเหตุซ้ำในอนาคต

4.เจ้าหน้าที่ผู้ปฏิบัติงานได้รับการฝึกอบรมเพิ่มเติมความรู้อยู่เสมอ จึงสามารถปฏิบัติงานตามขั้นตอน กระบวนการที่กำหนดได้อย่างมีประสิทธิภาพ ด้วยจิตสาธารณะไม่หวังผลตอบแทน


ภาพนวัตกรรม



ภาพนวัตกรรม


ภาพนวัตกรรม

โครงการนวัตกรรม

โครงการพัฒนาศักยภาพสภาเด็กและเยาวชนตำบลศรีเตี้ย สู่การเป็นยุวอาสาสมัครพัฒนาสังคมและความมั่นคงของมนุษย์ เพื่อช่วยเหลือคนพิการและผู้สูงอายุตำบลศรีเตี้ย (ยุว อพมก.)

1 ความเป็นมาของโครงการ

ปัจจุบันจังหวัดลำพูน โดยเฉพาะตำบลศรีเตี้ย อำเภอบ้านโฮ่ง มีสภาพปัญหาทางสังคมค่อนข้างมาก ประชาชนส่วนใหญ่ขาดคุณธรรม จริยธรรม ยึดติดกับวัตถุนิยม ขาดการดูแลเอาใจใส่ต่อคนในครอบครัว และเพื่อนบ้าน รวมถึงคนในหมู่บ้านชุมชน มีน้ำใจต่อกันน้อยลง โดยมีปัจจัยจากภาวะเศรษฐกิจ การประกอบอาชีพและการหารายได้ ประกอบกับจังหวัดลำพูนเป็นเมืองนิคมอุตสาหกรรม ผู้คนทั้งในและต่างจังหวัด หลั่งไหลเข้ามาทำงานเพื่อหารายได้เลี้ยงตนเองและครอบครัว บ้างก็ต้องเช่าที่พักใกล้ๆ ที่ทำงานเนื่องจากต้องทำงานล่วงเวลาเพื่อให้ได้เงินมากพอกับค่าใช้จ่ายในแต่ละเดือน มุ่งแต่การทำมาหาเลี้ยงชีพ โดยละเลยการดูแลเอาใจใส่ต่อคนในครอบครัว โดยเฉพาะเด็ก ผู้สูงอายุ และคนพิการในครอบครัว บุคคลที่มีจิตอาสาหรือที่เรียกว่าอาสาสมัครที่ให้การดูแล ช่วยเหลือซึ่งกันและกันในหมู่บ้านและชุมชนก็มีจำนวนน้อยลงทุกที อาสาสมัครที่มีอยู่ในปัจจุบันก็เป็นผู้ที่จะเข้าสู่วัยผู้สูงอายุเป็นส่วนใหญ่ นั้น

จากการลงพื้นที่ร่วมกันของภาคีเครือข่ายเพื่อสำรวจข้อมูลผู้สูงอายุและผู้พิการในทุกหมู่บ้านทำให้ทราบถึงจำนวนของผู้สูงอายุและผู้พิการ โดยสถิติของผู้พิการและผู้สูงอายุติดเตียงหรือมีภาวะพึ่งพิงมีจำนวนเพิ่มสูงขึ้นต่อเนื่องทุกปี ในปี พ.ศ.2562 มีผู้พิการรวม 367 ราย มากกว่าร้อยละ 50 เป็นผู้สูงอายุ ผู้พิการประกอบด้วยความพิการทางด้านการเคลื่อนไหว จำนวน 221 ราย ด้านการได้ยิน จำนวน 88 ราย ด้านสติปัญญา จำนวน 33 ราย และด้านการมองเห็น จำนวน 25 ราย นอกจากนี้ ยังทราบถึงสถานการณ์ปัญหาของผู้สูงอายุและผู้พิการในพื้นที่กล่าวคือ การขาดผู้ดูแลในช่วงเวลากลางวันจึงทำให้ไม่สามารถปฏิบัติกิจวัตรประจำวันได้การเข้าไม่ถึงบริการการฟื้นฟูสภาพร่างกาย การขาดความรู้ความเข้าใจที่ถูกต้องในการฟื้นฟูสภาพร่างกาย และการให้บริการบำบัดฟื้นฟูสภาพร่างกายของหน่วยงานรัฐมีข้อจำกัดด้านกำลังคนซึ่งส่งผลให้ผู้ป่วยได้รับบริการไม่ต่อเนื่อง

เทศบาลตำบลศรีเตี้ย

อำเภอบ้านโฮ่ง จังหวัดลำพูน



นายสมบัติ ณ วรรณไทย
นายกเทศมนตรีตำบลศรีเตี้ย

วิสัยทัศน์ของ อปท.

"ตำบลการจัดการสวัสดิการชุมชนอย่างทั่วถึง มีประสิทธิภาพ สิ่งแวดล้อมชุมชนน่าอยู่ ประชาชนมีคุณภาพชีวิตดีอย่างยั่งยืน"

ข้อมูลทั่วไป

พื้นที่	29.25 ตร.กม.
ประชากร	5,542 คน
รายได้รวมเงินอุดหนุน (ปีงบประมาณ พ.ศ. 2563)	-
เบอร์โทรศัพท์	0 5352 8650 ต่อ 1


ภาพนวัตกรรม

โดยสรุปพื้นที่เทศบาลตำบลศรีเตี้ยพบว่าปัญหาของผู้สูงอายุในกลุ่มนี้คือปัญหาสุขภาพจิตเกิดภาวะซึมเศร้าหรือความรู้สึกที่ถูกทอดทิ้ง ปัญหาด้านเศรษฐกิจ รายได้ไม่เพียงพอต่อการยังชีพสภาพที่อยู่อาศัยไม่เหมาะสม ปัญหาสุขภาพที่เจ็บป่วยเรื้อรัง ทำให้ผู้สูงอายุที่ป่วยติดเตียงหรือที่อยู่ในภาวะพึ่งพิง มีจำนวนเพิ่มมากขึ้น

ภายใต้สถานการณ์ดังกล่าวข้างต้น เทศบาลตำบลศรีเตี้ยและภาคีเครือข่ายจึงมุ่งดำเนินกิจกรรมการพัฒนาศักยภาพของสภาเด็กและเยาวชนตำบลศรีเตี้ยสู่การเป็นยุวอาสาสมัครพัฒนาสังคมและความมั่นคงของมนุษย์ (ยุวอพมก.) เพื่อเป็นกำลังเสริมในการช่วยเหลือดูแลผู้พิการและผู้สูงอายุในพื้นที่

2 วิธีการ/กลยุทธ์การดำเนินการ

เทศบาลตำบลศรีเตี้ยส่งเสริมให้สภาเด็กและเยาวชนตำบลศรีเตี้ยเข้ามาร่วมเป็นเครือข่ายในการทำงานกับเทศบาล โดยประสานเชื่อมโยงสภาเด็กและเยาวชนกับภาคีเครือข่ายอื่นๆ ทั้งหน่วยงานภาครัฐ ภาคเอกชน และภาคประชาสังคม อาทิ โรงพยาบาล โรงเรียน ชมรมผู้สูงอายุ ศูนย์พัฒนาคุณภาพชีวิตและส่งเสริมอาชีพผู้สูงอายุ ศูนย์พัฒนาครอบครัวในชุมชน ศูนย์บริการคนพิการจังหวัดลำพูน บ้านพักเด็กและครอบครัวจังหวัดลำพูน สำนักงานพัฒนาสังคมและความมั่นคงของมนุษย์จังหวัดลำพูน กองทุนส่งเสริมและพัฒนาคุณภาพชีวิตคนพิการ กองทุนสวัสดิการชุมชน อาสาสมัครสาธารณสุขประจำหมู่บ้าน ผู้ดูแลผู้สูงอายุ (Care Giver) และพระสงฆ์ เป็นต้น โดยจัดทำ mou เพื่อเป็นข้อตกลงอย่างเป็นทางการในการทำงานร่วมกันระหว่างภาครัฐ เอกชน และประชาสังคม ภายใต้แนวทางการสร้างเครือข่าย ตามแบบ 1P3C คือ 1) Participation การมีส่วนร่วม 2) Cooperation การร่วมมือและการให้ความช่วยเหลือกันของบุคลากร 3) Coordination การสื่อสารแบบราบรื่น จนกระทั่งก่อเกิดเป็นเครือข่ายยุวอาสาสมัครพัฒนาสังคมและความมั่นคงของมนุษย์เพื่อช่วยเหลือคนพิการและผู้สูงอายุตำบลศรีเตี้ยหรือ ยุว อพมก.

3 การดำเนินการและการนำไปปฏิบัติโครงการ

เทศบาลตำบลศรีเตี้ยได้กำหนดแนวทางในการทำงานเชิงรุก การทำงานร่วมกันของสมาชิกเครือข่ายมีการวางแผนร่วมกันระหว่างภาคีเครือข่ายทั้งภายในและภายนอก ทั้งภาคเอกชนและภาครัฐ โดยดำเนินการผ่านคณะทำงานด้านพัฒนาคุณภาพชีวิตผู้สูงอายุและคนพิการ ดังนี้

1.ประชุมคณะทำงานด้านคณะทำงานด้านพัฒนาคุณภาพชีวิตผู้สูงอายุและคนพิการ เพื่อถอดบทเรียนจากผลการดำเนินงานของคณะทำงานด้านพัฒนาคุณภาพชีวิตผู้สูงอายุและคนพิการประจำปี 2561 เพื่อสรุปผลการดำเนินกิจกรรมในช่วงปีที่ผ่านมา และศึกษาถึงสภาพปัญหาที่ยังไม่ได้รับการแก้ไขรวมทั้ง ความเสี่ยงที่พบใหม่ เพื่อดำเนินการแก้ไข

2.จัดทำโครงการเสนอผู้บริหารเพื่อของบประมาณสนับสนุนจากกองทุนส่งเสริมและพัฒนาคุณภาพชีวิตคนพิการประจำปี 2562 จากกรมส่งเสริมและพัฒนาคุณภาพชีวิตคนพิการ กระทรวงการพัฒนาสังคมและความมั่นคงของมนุษย์

3.หลังจากได้รับอนุมัติงบประมาณ **ประสานภาคีเครือข่ายในพื้นที่ตำบลศรีเตี้ย**เพื่อจัดทำบันทึกข้อตกลงความร่วมมือว่าด้วยการดำเนินการตามโครงการพัฒนาศักยภาพสภาเด็กและเยาวชนตำบลศรีเตี้ย **สู่การเป็นยุวอาสาสมัครพัฒนาสังคมและความมั่นคงของมนุษย์เพื่อช่วยเหลือคนพิการและผู้สูงอายุตำบลศรีเตี้ย (ยุว อพมก.)** ระหว่างเทศบาลตำบลศรีเตี้ยร่วมกับสภาเด็กและเยาวชนตำบลศรีเตี้ย, โรงพยาบาลส่งเสริมสุขภาพชุมชนบ้านหล่ายแก้ว, โรงพยาบาลส่งเสริมสุขภาพชุมชนบ้านสันปูเลย, ศูนย์พัฒนาครอบครัวตำบลศรีเตี้ย, ชมรมอาสมัครสาธารณสุข (อสม.), ชมรมผู้สูงอายุตำบลศรีเตี้ยและชมรมผู้พิการตำบลศรีเตี้ย, วัดดอยหลังถ้ำ และโรงเรียนบ้านโฮ่งรัตนวิทยา เพื่อดำเนินกิจกรรมตามโครงการ พร้อมทั้งประสานภาคีเครือข่ายภายนอกพื้นที่เพื่อบูรณาการความร่วมมือ ทั้งในด้านองค์ความรู้ การปฏิบัติ วัสดุ และอุปกรณ์ในการดำเนินโครงการ



วลีเกี่ยวกับโครงการ

“เยาวชนจิตอาสา ใส่ใจผู้สูงอายุ”

ดำเนินกิจกรรมตามโครงการ โดยมีกิจกรรมดังนี้

- การฝึกอบรมเสริมสร้างความรู้ความเข้าใจเกี่ยวกับบทบาทหน้าที่และภารกิจของการ เป็นยุวอพมก. การดูแลและให้ความช่วยเหลือคนพิการและผู้สูงอายุที่ไม่สามารถช่วย เหลือตนเองได้ในเบื้องต้น การอบรมในการกู้ชีพฉุกเฉินและการประสานงานส่งต่อ ผู้ป่วยให้ทันท่วงที รวมถึงเทคนิคการสื่อสารอย่างมีประสิทธิภาพ

- การให้ยุว อพมก. ลงพื้นที่ดูแลผู้ป่วยติดเตียงในชุมชน โดยร่วมลงพื้นที่กับเจ้าหน้าที่ที่ มีความรู้และความเชี่ยวชาญในการดูแลผู้ป่วย อาทิ นักกายภาพบำบัด นักกิจกรรม บำบัด อาสาสมัครสาธารณสุขประจำหมู่บ้าน พยาบาล และผู้ดูแลผู้สูงอายุ เป็นต้น

- การติดตามและประเมินผลโครงการโดยใช้รูปแบบการประเมิน CIPPO และการสัมภาษณ์เดี่ยวแบบเจาะลึก (In-depth Interview) กับผู้สูงอายุและคนพิการตามเป้าหมาย

1. สรุปรายงานผลการดำเนินงาน เป็นการรายงานผลการดำเนินงานจากผู้รับผิดชอบโครงการหรือเจ้าของโครงการ โดยรายงานผลการดำเนินงานเสนอต่อคณะผู้บริหารและเจ้าของงบประมาณ

2.ประชุมคณะทำงานด้านคณะทำงานด้านพัฒนาคุณภาพชีวิตผู้สูงอายุและคนพิการ เพื่อถอดบทเรียนจากผลการดำเนินงานของโครงการ เพื่อสรุปผลการดำเนินกิจกรรม และศึกษาถึงสภาพปัญหาที่ยังไม่ได้รับการแก้ไขรวมทั้ง ความเสี่ยงที่พบใหม่ เพื่อดำเนินการแก้ไข



ภาพนวัตกรรม

4 ความโดดเด่นของนวัตกรรม

เป็นนวัตกรรมในการแก้ไขปัญหาข้อจำกัดด้านกำลังคนและภาระงานของบุคลากร โดยการ**ใช้กลยุทธ์ผนึกกำลังทั้งจากภายในและภายนอกองค์กรเพื่อเสริมสร้างความเข้มแข็งขององค์กร**ให้สามารถดำเนินงานได้ตามเป้าหมายที่กำหนดไว้สร้างเครือข่ายในการทำงานกับเทศบาล โดยเชื่อมโยงสภาเด็กและเยาวชนกับภาคีเครือข่ายอื่นๆ ทั้ง หน่วยงานภาครัฐ ภาคเอกชน และภาคประชาสังคม เพื่อให้เกิดกระบวนการทำงานร่วมกันระหว่างภาครัฐ เอกชน และประชาสังคม ในการดำเนินโครงการ **มีการจัดทำ mou เพื่อเป็นข้อตกลงอย่างเป็นทางการ**

5 ประโยชน์ที่ประชาชนได้รับ

1.เกิดอาสาสมัครรุ่นเยาว์ (ยุว อพมก.) ในตำบลศรีเตี้ย จำนวน 50 คน เพื่อดูแลช่วยเหลือผู้สูงอายุและคนพิการ มีความรู้ความเข้าใจเกี่ยวกับบทบาทหน้าที่และภารกิจของการเป็นยุว อพมก. การดูแลและให้ความช่วยเหลือคนพิการและผู้สูงอายุที่ไม่สามารถช่วยเหลือตนเองได้ในเบื้องต้นการอบรมในการกู้ชีพฉุกเฉินและการประสานงานส่งต่อผู้ป่วยให้ทันท่วงที รวมถึงเทคนิคการสื่อสารอย่างมีประสิทธิภาพ

2.คนพิการที่เป็นผู้สูงอายุในตำบลศรีเตี้ย จำนวน 42 คน ได้รับการดูแลและเข้าถึงบริการขั้นพื้นฐานตามที่กฎหมายกำหนด ได้รับคำแนะนำเรื่องการปฏิบัติตน ได้รับบริการข้อมูลข่าวสารที่สำคัญ สามารถ ดูแลตนเองได้อย่างถูกต้องเหมาะสม

3.เกิดภาคีเครือข่ายอื่น ๆ ทั้งหน่วยงานภาครัฐ ภาคเอกชน และภาคประชาสังคม อาทิ โรงพยาบาล โรงเรียน ชมรมผู้สูงอายุ ศูนย์พัฒนาคุณภาพชีวิตและส่งเสริมอาชีพผู้สูงอายุ ศูนย์พัฒนาครอบครัวในชุมชน ศูนย์บริการคนพิการจังหวัดลำพูน บ้านพักเด็กและครอบครัวจังหวัดลำพูน สำนักงานพัฒนาสังคมและความมั่นคงของมนุษย์จังหวัดลำพูน กองทุนส่งเสริมและพัฒนาคุณภาพชีวิตคนพิการ กองทุนสวัสดิการชุมชน อาสาสมัครสาธารณสุขประจำหมู่บ้าน ผู้ดูแลผู้สูงอายุ (Care Giver) และพระสงฆ์ เป็นต้น

4.เกิดความสัมพันธ์ที่ดีระหว่างเด็กเยาวชนกับผู้สูงอายุ คนพิการที่ต้องการได้รับความช่วยเหลือรวมถึงครอบครัวของผู้ประสบปัญหา ทำให้เกิดเป็นชุมชนเอื้ออาทร

5.ชุมชนมีความตื่นตัวในการช่วยเหลือคนพิการที่สูงอายุ/ผู้ป่วยติดเตียงในชุมชน

6.ชุมชนได้รับข้อมูลพื้นฐานด้านสวัสดิการของคนพิการที่สูงอายุ/ผู้ป่วยติดเตียงในชุมชน และการเข้าถึงสิทธิต่างๆ คนพิการที่สูงอายุ/ผู้ป่วยติดเตียงในชุมชน



ภาพนวัตกรรม



ภาพนวัตกรรม

6 ความยั่งยืนและบทเรียนที่ได้รับ

ความยั่งยืนของนวัตกรรม ผลสำเร็จและความยั่งยืนของโครงการเป็น อปท.ต้นแบบและสามารถถ่ายทอดองค์ความรู้ให้กับหน่วยงานอื่นเกิดการสร้างและชักชวนเยาวชนคนรุ่นใหม่ของชุมชนให้เข้ามามีส่วนร่วมในโครงการมากขึ้นโดยการส่งต่อจากรุ่นพี่สู่รุ่นน้อง เกิดการสร้างพฤติกรรมต้นแบบ ให้เด็กและเยาวชนในชุมชน คุ้นชินและรู้สึกมีส่วนร่วม มีการถอดบทเรียนร่วมกันในการทำกิจกรรมเพื่อสร้างให้เกิดการเรียนรู้และพัฒนาทักษะในด้านต่างๆ เพิ่มมากขึ้น รวมทั้งมีการจัดตั้งศูนย์ประสานงานด้านสภาเด็กและเยาวชนในระดับตำบลร่วมกับองค์เครือข่าย โดยจัดตั้งเป็นศูนย์กลางแลกเปลี่ยนเรียนรู้การสร้างองค์ความรู้ในการดำเนินงานด้านสาธารณประโยชน์ของเด็กและเยาวชน ที่เกิดประโยชน์สูงสุดต่อตนเองและสมาชิกสภาเด็กฯ รวมถึงชุมชนเครือข่ายขององค์กร เพื่อให้เกิดความเข้มแข็งอย่างยั่งยืน มีการถ่ายทอดองค์ความรู้และสร้างเครือข่ายในการดำเนินงานด้านสาธารณประโยชน์สู่เครือข่ายสภาเด็กต่างๆ ทั้งในและนอกพื้นที่ เช่น สภาเด็กและเยาวชนตำบลบ้านโฮ่ง ตำบลเหล่ายาว ตำบลหนองปลาสะวาย อำเภอบ้านโฮ่ง สภาเด็กและเยาวชนตำบลป่าไผ่ อำเภอลี้ สภาเด็กและเยาวชนตำบลศรีบัวบาน อำเภอเมืองลำพูน สภาเด็กและเยาวชนตำบลป่าสัก อำเภอเมืองลำพูน สภาเด็กและเยาวชนตำบลทากาศ อำเภอแม่ทา สภาเด็กและเยาวชนอำเภอบ้านโฮ่ง และสภาเด็กและเยาวชนจังหวัดลำพูน



ภาพนวัตกรรม


ภาพนวัตกรรม

โครงการนวัตกรรม

เครือข่ายการขับเคลื่อนเพื่อการพัฒนา องค์ความรู้พื้นที่ลุ่มน้ำฝายพญาคำ

1 ความเป็นมาของโครงการ

เหมืองฝายเป็นภูมิปัญญาในการจัดการน้ำสำหรับการเกษตรของชุมชนในภาคเหนือตอนบน ด้วยสภาพทางภูมิประเทศเป็นพื้นที่ต้นน้ำลำธารขนาดใหญ่ของประเทศไทยที่ประกอบด้วยพื้นที่ภูเขาสูงที่ดอนเชิงเขามากถึงสามส่วนของพื้นที่ มีที่ราบลุ่มระหว่างหุบเขาเพียงหนึ่งส่วนของพื้นที่ การบุกเบิกพื้นที่สำหรับทำนาทำได้ในพื้นที่ราบในหุบเขาที่นาจึงมีสภาพลดหลั่นเป็นชั้น ๆ มิได้เรียบเสมอกัน ดังนั้นในการดึงน้ำเข้าสู่ที่นาจึงมีการคิดค้นการสร้างฝายกั้นลำน้ำในตำแหน่งที่สูงกว่าแปลงนาแล้วขุดลำเหมืองจากหน้าฝายให้น้ำไหลเข้าสู่ที่นา เพื่อให้ทุกคนมีน้ำสำหรับทำนาเพียงพออย่างเป็นธรรมเสมอกัน โดยมีองค์กรเหมืองฝายที่มีบทบาทในการจัดการ ตามข้อตกลงเหมืองฝายที่สมาชิกผู้ใช้น้ำได้กำหนดร่วมกัน ในภาคเหนือตอนบนมีเหมืองฝายจำนวนถึง 4,000 กว่าแห่ง ซึ่งมีการสืบสานภูมิปัญญามาอย่างต่อเนื่องจนเป็นวิถีวัฒนธรรมจารีตประเพณี และภูมิปัญญาในการจัดการน้ำของชุมชน ที่ยังคงยึดถือและปฏิบัติสืบมาอย่างต่อเนื่องจนถึงปัจจุบัน อย่างไรก็ตาม ระยะหลังภูมิปัญญาและความรู้ท้องถิ่นเคยจรรโลงสังคมมา ได้สูญเสียไปเพราะผลของการผลิตตามระบบใหม่ตามกระแสทุนนิยม การจัดการทรัพยากรน้ำโดยระบบเหมืองฝาย น่าที่จะได้รับการฟื้นฟูให้มีพื้นที่ มีบทบาทจรรโลงสังคมล้านนา เพื่อเป็นทางเลือกในการประยุกต์ใช้ในบริบทการเปลี่ยนแปลงทางสังคมและวัฒนธรรมอย่างเหมาะสม

ฝายพญาคำ นับเป็นอีกหนึ่งคุณูปการที่พญาคำได้สร้างฝายและลำเหมืองลูกนี้ เพราะนอกจากจะหล่อเลี้ยงชีวิตชาวเกษตรกรในเขตอำเภอสารภีแล้วนั้น ในวันนั้นปรากฏการณ์ความเจริญเติบโตของเมืองเชียงใหม่ได้ทำให้น้ำเสียจากเมืองไหลสู่ลำเหมืองพญาคำ และไหลลงสู่พื้นที่เกษตรกรรมของอำเภอสารภี โดยเฉพาะอย่างยิ่งตำบลชมภูได้รับผลกระทบอย่างหนัก ทั้งนี้การแก้ปัญหาต้องได้รับความร่วมมือจากกลุ่มเกษตรกรผู้ใช้น้ำ ประชาชน และเทศบาลตำบลชมภูช่วยกันกำจัดวัชพืชหน้าฝาย เปิดประตูฝาย เพื่อผันน้ำดีจากน้ำปิงไล่น้ำเสียที่ตกค้างออกจากลำเหมืองเร่งแก้ไข กู้คืนสู่สภาพเดิม ในขณะเดียวกันก็จำเป็นต้องอาศัยความร่วมมือจากหน่วยงานต่าง ๆ ภายนอกพื้นที่ที่เกี่ยวข้องทั้งในด้านการบริหารจัดการ

ด้วยเหตุนี้เอง จึงเป็นที่มาให้เทศบาลตำบลชมภูริเริ่มให้เกิดเครือข่ายบริหารจัดการน้ำ โดยให้ภาคีเครือข่ายที่มีส่วนเกี่ยวข้องกับการบริหารจัดการน้ำเข้ามามีส่วนร่วมซึ่งใช้วิธีการทำงานแบบหุ้นส่วน (Partership) โดยเทศบาลตำบลชมภูทำหน้าที่เป็นแกนหลักในการส่งเสริมและขับเคลื่อนให้เกิดการบริหารจัดการน้ำของกลุ่มผู้ใช้น้ำของฝายพญาคำและพัฒนาการต่อยอดในการขับเคลื่อนความรู้ ภูมิปัญญาฝายพญาคำ และฟื้นฟูพัฒนาฝายพญาคำต่อไป

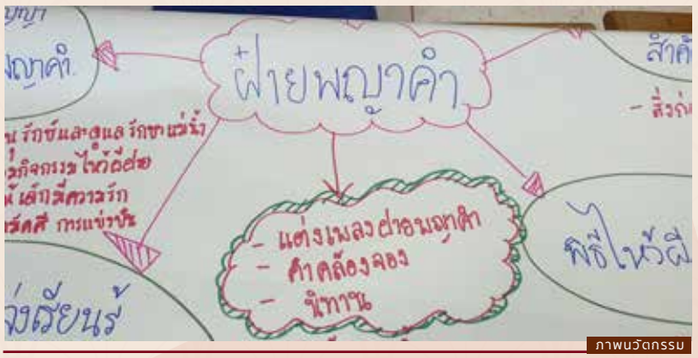

ภาพนวัตกรรม

เทศบาลตำบลชมภู

อำเภอสารภี จังหวัดเชียงใหม่



นายกธวัช ชัยแก้ว
นายกเทศมนตรีตำบลชมภู

วิสัยทัศน์ของ อปท.

"ชมภูน่าอยู่ มุ่งสู่เมืองสีเขียว"

ข้อมูลทั่วไป

พื้นที่	13.32 ตร.กม.
ประชากร	7,353 คน
รายได้รวมเงินอุดหนุน (ปีงบประมาณ พ.ศ. 2563)	-
เบอร์โทรศัพท์	0 5342 0779

2 วิธีการ/กลยุทธ์การดำเนินการ

เทศบาลตำบลชมภู เป็นผู้ประสานงานกับภาคีเครือข่าย ในส่วนของภาครัฐ ภาคเอกชนและภาคประชาสังคม โดยเป็นผู้ขับเคลื่อนโครงการนวัตกรรมการ**ขับเคลื่อนองค์ความรู้ลุ่มฝายพญาคำ ภายใต้กิจกรรม “ปลุกใจเหมืองฝายพญาคำเพื่อปลุกใจคนเมืองเชียงใหม่ จุดประกายฝัน การสร้างแหล่งเรียนรู้และการมีส่วนร่วมในการจัดการความรู้เหมืองฝายพญาคำสู่อนาคต”** จากปัญหาการขาดแคลนน้ำในช่วงหน้าแล้ง น้ำท่วมในช่วงน้ำหลาก ทำให้เกิดความเดือนร้อนของประชาชนในพื้นที่ ผลจากการขาดแคลนน้ำและการขัดแย้งในเรื่องการแบ่งน้ำในเรื่องการเกษตร ในฐานะหน่วยงานภาครัฐซึ่งมีหน้าที่ในเรื่องการบำรุงทางบกและทางน้ำ ประกอบเทศบาลตำบลชมภูเป็นพื้นที่อยู่ปลายน้ำทำให้เมื่อเกิดปัญหาการขาดแคลนน้ำเกิดผลกระทบมากที่สุด

ดังนั้นเทศบาลตำบลชมภูได้นำ**แนวคิด** Co-management ที่เน้นการให้ความสำคัญของเครือข่ายความสัมพันธ์ของคนในท้องถิ่นในกระบวนการที่ทำให้เกิดความเคลื่อนไหวทางสังคมก็ได้ถูกพัฒนาต่อๆ มากับการจัดการผ่านฐานวัฒธรรม **วิถีชุมชนท้องถิ่น "เหมืองฝายพญาคำ" ชลประทานฉบับชาวบ้านที่บูรณาการการจัดการโดยรัฐ** (อปท.8แห่ง) และโดยชุมชน (ชาวบ้านผู้ใช้น้ำ) ที่ตั้งอยู่บนหลักการของประชาธิปไตยแบบมีส่วนร่วม โดยให้ชุมชนมีส่วนร่วมกับรัฐในทุกขั้นตอนในบทบาทและสถานะของหุ้นส่วนในจัดการ ไม่ใช่แค่เพียงเป็นราษฎรซึ่งเป็นกระบวนการของการจัดการนี้ถือเป็นการเรียนรู้และสงเสริมหลักประชาธิปไตยชุมชน ผ่านแนวปฏิบัติจริง หากเรามองการจัดการระบบน้ำที่ชาวบ้านใช้เพียงแต่การจัดการของรัฐราชการ จะเห็นว่ามีทั้งการทับซ้อนของอำนาจ ของหน่วยงาน จนทำเกิดช่องว่างของการใช้อำนาจในระหว่างองค์กรผู้ใช้อำนาจ เงื่อนไขตัวบทกฎหมายเต็มไปหมด



ภาพนวัตกรรม

Co-management หรือการออกแบบและบริหารการใช้ทรัพยากรในท้องถิ่นรวมกัน จึงเป็นอีกวิธีการที่พบจากบทเรียน "เหมืองฝายพญาคำ" ชลประทานฉบับชาวบ้าน นี้ ที่เห็นทั้งวิธีการและการตรวจสอบไปพร้อม ๆ กับวิธีปฏิบัติ ที่รัฐเอง (อปท.8 แห่ง) พยายามบูรณาการเชื่อมบทบาทของตัวเองเข้าด้วยกัน ส่วนไหนที่เกินบทบาทก็ใช้ต้นทุนทางสังคมคือ ส่วนที่เป็นภารหน้าที่ที่ชาวบ้านเข้ามามีส่วนในการออกแบบและจัดการร่วมถึงลงมือปฏิบัติ หากถอยออกมามองจะเห็นแนวคิดของ อปท.ว่า จัดการมากขึ้น **ผ่านการ “ฟัง” มากกว่า “สั่ง” และ “รับใช้” มากกว่า “กำกับควบคุม”** จนทำให้ระบบการจัดการส่งน้ำไหลเลี้ยงคนต่อเนื่อง

วลีเกี่ยวกับโครงการ

“องค์ความรู้ เพื่อเป็นแหล่งเรียนรู้ เหมืองฝายพญาคำ”


ภาพนวัตกรรม

Co-management พื้นที่ร่วมจัดการ หรือจัดการร่วมนั้นยังสามารถให้แต่ละส่วนของผู้มีส่วนได้เสียได้ออกแบบสร้างสรรได้ร่วมกันอย่างไร้ข้อจำกัดช่วยสะลายความเป็นพื้นที่และเนื้องานของหน่วยงานที่ทำให้เกิดกระบวนการSharing ในการในเข้าถึงทรัพยกร ที่นำไปสู่การใช้ทรัพยากรอย่างเต็มศักยภาพ

ดังนั้น Co-management **"เหมืองฝายพญาคำ"** จึงเป็นขับเคลื่อนให้เกิดการะบวนการเรียนรู้และเสริมสร้างประชาธิปไตยชุมชนแบบไม่ยัดเยียด หรือชาวบ้านต้องพยายามเรียนรู้หรือเข้าใจ แต่เป็นวิถีที่ปฏิบัติติต่อเนื่องกันมา ซึ่งสามารถพัฒนาเป็นหลักสูตรหรือการเรียนรู้ให้กับทั้งเยาวชน หรือ หน่วยงานในพื้นที่ได้ในอนาคต

5 ประโยชน์ที่ประชาชนได้รับ

1.ความสำเร็จที่ทำให้สามารถสร้างพลังเครือข่ายในการแก้ไขปัญหาเรื่องน้ำได้อย่างยั่งยืน คือ การดำเนินงานที่ครอบคลุมทั้งระบบดิน น้ำป่า เพื่อที่จะสร้างธรรมชาติที่สมบูรณ์ขึ้นก่อน จนถึงกระบวนการเมื่อมีน้ำสำหรับใช้ในการเกษตร และยังมีการบริหารจัดการจัดสรรแบ่งปัน ด้วยวิธีแบบภูมิปัญญาชาวบ้านด้วยตนเอง ทั้งนี้เกิดจากการประสานงานและขับเคลื่อนในการสร้างภาคีเครือข่ายในการทำงานและสร้างความเข้าใจต่อประชาชนในพื้นที่จนนำไปสู่กระบวนการเรียนรู้ข้อมูลแผนที่น้ำชุมชน นอกจากนี้ยังมีปัจจัยภายนอกที่ช่วยสนับสนุนซึ่งได้แก่ ด้านบุคลากร ด้านวิชาการ ด้านงบประมาณ และด้านเครื่องจักรล้วนแล้วก่อให้เกิดความร่วมมือแบบบูรณาการจนเกิดภาพการทำงานแบบแนวดิ่งและแนวราบ

2.การร่วมจัดการปัญหาด้วยตนเองภายในชุมชนและเปิดโอกาสให้ประชาชนมีส่วนร่วมในทุกกระบวนการแก้ไขปัญหาจนประสบความสำเร็จ และนวัตกรรมนี้ยังได้สะท้อนให้เห็นถึงวิธีคิดในการแก้ไขปัญหา เรื่อง **“การจัดการน้ำในชุมชนอย่างเป็นระบบ”** โดยเริ่มตั้งแต่การสร้างความรู้ความเข้าใจเกี่ยวกับปริมาณน้ำตามธรรมชาติ การสำรวจความต้องการใช้น้ำ ปริมาณน้ำ **โดยยึดหลักความยุติธรรมและความเสมอภาค การแบ่งปันน้ำของคนในพื้นที่ อีกทั้งยังมีการนำภูมิปัญญาชาวบ้านเข้ามาร่วมในการบริหารจัดการน้ำ** ได้แก่ การปิดเปิดประตูน้ำโดยใช้วิธีการลักน้ำ การสร้างฝายไม้ซาง เป็นต้น

เทศบาลตำบลชมภู ได้เริ่มเข้าดำเนินการขับเคลื่อนการบริหารจัดการน้ำฝายพญาคำ ในปี 2561 มีการประชุมประชาคมตำบลชมภู โดยการประสานหน่วยงานต่าง ๆ ทั้งหน่วยงานภาครัฐ ทั้ง 8 อปท. สำนักงานเจ้าท่าส่วนภูมิภาค (สาขาเชียงใหม่) ชลประทานจังหวัดเชียงใหม่ โรงเรียนสารภีพิทยาคม สำนักงานเกษตรจังหวัดเชียงใหม่ สำนักงานประมงจังหวัดเชียงใหม่ ที่ดินจังหวัดเชียงใหม่ มณฑลทหารบกที่ 33 ภาคเอกชน คือ Spank U Lanna ThaiPBS ชมรมเขียว สวย หอม บริษัทคูโบต้า จำกัด บริษัทพีวีเอฟ ภาคประชาสังคม คือ โฮงเฮียนสืบสานล้านนา กลุ่มผู้ใช้น้ำ ทั้ง 8 อปท. ร่วมค้นหาปัญหาและแนวทางการดำเนินงานเพื่อแก้ไข ซึ่งได้ข้อสรุปประโยชน์ที่ได้จากนวัตกรรม ดังนี้

1) แก้ไขปัญหาจากวัชพืชที่กีดขวางในลำน้ำฝายพญาคำ

แนวทางการดำเนินงาน ปี พ.ศ. 2561 เทศบาลตำบลชมภู และภาคีเครือข่าย ได้ระดมกำลัง แรงงานจากประชาชนตำบลชมภู ร่วมกันแผ้วถางเก็บเศษไม้ วัชพืชต่างๆ ที่กีดขวางลำน้ำฝายพญาคำตลอดลำน้ำ ซึ่งเป็นไปตามมติที่ประชุมเห็นชอบให้ใช้แรงงานจากประชาชนในตำบล โดยไม่มีค่าตอบแทน ส่วนของอาหารกลางวันได้รับความอนุเคราะห์จากผู้มีจิตศรัทธาในพื้นที่และพื้นที่ใกล้เคียง

2) แก้ไขปัญหาลำน้ำฝายพญาคำตื้นเขิน

แนวทางการดำเนินงาน ช่วงเดือนกุมภาพันธ์ 2561 เทศบาลตำบลชมภู เป็นแกนนำในการจัดทำประชาคมทั้งบ้าน วัด โรงเรียน ในการจัดทำฝายกึ่งถาวรบริเวณพื้นที่ลำเหมืองพญาฝายคำเพื่อกักเก็บน้ำไว้ใช้ในการอุปโภค-บริโภค โดยร่วมมือจากกลุ่มผู้ใช้น้ำตำบลชมภูและกลุ่มผู้ใช้น้ำอีก 7 ตำบล แต่ในส่วนแรงงานมาจากประชาชน ไม่มีค่าตอบแทนใดๆ ซึ่งการดำเนินงานดังกล่าวได้รับความร่วมมือจากประชาชนในพื้นที่เป็นอย่างดี



ภาพนวัตกรรม

3) แก้ไขปัญหาการรุกล้ำสองข้างฝั่งลำน้ำฝายพญาคำของประชาชนในตำบล

แนวทางการดำเนินงาน ตั้งแต่ปี พ.ศ.2561 เทศบาลตำบลชมภู ร่วมกับคณะกรรมการบริหารจัดการลำน้ำฝายพญาคำ ได้จัดโครงการอบรมให้ความรู้แก่ประชาชนเกี่ยวกับพื้นที่สาธารณประโยชน์ และการจัดการพื้นที่สาธารณประโยชน์ภายใต้กฎหมายที่เกี่ยวข้อง เน้นการสร้างความรู้ ความเข้าใจแก่ประชาชนทุกหมู่บ้าน รวมทั้งได้จัดทำประชาคมหมู่บ้าน เพื่อทำความเข้าใจถึงปัญหาที่จะเกิดขึ้นในอนาคต และรับฟังความคิดเห็นของประชาชนในการขอคืนพื้นที่สองข้างฝั่งลำน้ำฝายพญาคำ ผลที่ได้จากการดำเนินงาน คือ ประชาชนและเกษตรกรในตำบลเข้าใจและยินยอมให้เทศบาลตำบลชมภูนำเสาและป้ายประกาศ เพื่อกั้นแนวพื้นที่ห้ามมิให้มีการบุกรุก กิจกรรมนี้ส่งผลให้ปัจจุบันสามารถขอคืนพื้นที่สาธารณตั้งแต่ต้นน้ำจนถึงปลายน้ำมีความกว้างเพิ่มขึ้นและไม่แคบลงไปกว่านี้ และส่งผลให้ในอนาคตปริมาณน้ำในลำน้ำฝายพญาคำจะมีปริมาณไม่น้อยกว่าปัจจุบันด้วย



ภาพนวัตกรรม

4) แก้ไขปัญหาการเปิดน้ำแบบตามความต้องการเกษตรกร

แนวทางการดำเนินงาน ตั้งแต่ปี พ.ศ. 2561 ผู้บริหารเทศบาลตำบลชมภูได้เล็งความสำคัญของภาคประชาชน จึงได้เข้ามาบริหารจัดการลำน้ำฝายพญาคำอย่างจริงจัง เพื่อประโยชน์แก่ประชาชนในตำบลชมภูอย่างเท่าเทียมกัน โดยการประชุมร่วมกับคณะกรรมการบริหารจัดการลำน้ำฝายพญาคำ และคณะกรรมการบริหารจัดการฝาย เนื่องจากในอดีตการเปิด-ปิดน้ำของฝายแต่ละครั้ง จะเปิดที่ประตูน้ำทำให้ปริมาณน้ำที่มีอยู่อย่างจำกัดไหลออกมาไม่เท่ากัน บางฝายน้ำไหลออกหมดไปเลย สาเหตุเพราะประตูน้ำถูกตะไคร้น้ำเกาะเกิดเป็นสนิม มติที่ประชุมจึงได้นำวิธีการแบบภูมิปัญญาชาวบ้านที่เรียกว่า “กาลักน้ำ” มาใช้ ซึ่งเป็นการถ่ายเทน้ำจากที่สูงลงสู่ที่ต่ำอย่างต่อเนื่องโดยผ่านตัวกลาง คือ ท่อส่งน้ำ โดยที่ไม่ต้องใช้อุปกรณ์ไฟฟ้าช่วยแต่อย่างใด วิธีการทำโดยใช้ท่อส่งน้ำมาเติมน้ำให้เต็มปิดปลายท่อทั้งสองข้างเอาไว้ให้แน่น และนำปลายท่อข้างใดข้างหนึ่งปล่อยลงไปในฝายเก็บน้ำ และปลายท่ออีกข้างหนึ่งปล่อยลงสู่ลำน้ำฝายพญาคำ เพื่อเป็นการเพิ่มปริมาณน้ำให้กับลำน้ำฝายพญาคำ

5) แก้ไขปัญหาการตัดไม้ทำลายป่า

แนวทางการดำเนินงาน เทศบาลตำบลชมภูและภาคีเครือข่ายได้จัดกิจกรรมการฟื้นฟูทรัพยากรธรรมชาติและสิ่งแวดล้อม ภายใต้โครงการสร้างจิตสำนึกในการอนุรักษ์ทรัพยากรธรรมชาติและสิ่งแวดล้อม ได้แก่ **กิจกรรมบวชต้นไม้บริเวณพื้นที่หน้าฝายพญาคำโดยได้รับความร่วมมือจากประชาชนตำบลชมภูหน่วยงานราชการที่เกี่ยวข้องเป็นอย่างดี**

การดำเนินการรูปแบบความร่วมมือผ่าน “การบริหารจัดการลำน้ำฝายพญาคำแบบการมีส่วนร่วม”



ภาพนวัตกรรม


ภาพนวัตกรรม

โครงการนวัตกรรม

การเพิ่มสมรรถนะการบริหารจัดการในการแก้ไขปัญหามลภาวะฝุ่นในเขตควบคุมมลพิษ เทศบาลตำบลหน้าพระลาน

1 ความเป็นมาของโครงการ

เทศบาลตำบลหน้าพระลาน เป็นองค์กรปกครองส่วนท้องถิ่นขนาดกลางในกลุ่มภาคกลาง เป็นย่านแหล่งอุตสาหกรรมเหมืองหิน **ประชากรส่วนใหญ่ประกอบอาชีพที่เกี่ยวพันกับการทำเหมืองหินและพาณิชยกรรม มีโรงโม่ บดย่อยหิน ปูนขาว และโรงแต่งแร่ ถือเป็นต้นกำเนิดของฝุ่นละอองและมลพิษในอากาศที่สูงเกินค่ามาตรฐาน** และเคยมากสุดถึง 702 ไมโครกรัมต่อลูกบาศก์เมตร เมื่อปี พ.ศ. 2539 เกินค่ามาตรฐาน 120 ไมโครกรัมต่อลูกบาศก์เมตร ซึ่งจะส่งผลกระทบต่อประชาชน จากเหตุผลดังกล่าว เทศบาลตำบลหน้าพระลานถอดบทเรียนจากการประชุมประชาคมพร้อมทั้งวิเคราะห์ศักยภาพของเทศบาล **โดยใช้ SWOT Analysis เพื่อสร้างนวัตกรรมการพัฒนาเมือง** โดยยึดหลักธรรมาภิบาล เน้นหลักการมีส่วนร่วมในรูปแบบภาคีเครือข่ายขับเคลื่อนการดำเนินกิจกรรมต่าง ๆ ที่มีผลต่อการพัฒนาคุณภาพสิ่งแวดล้อม ควบคู่กับการพัฒนาคุณภาพชีวิตของประชาชนที่ดีสู่การเป็นเมืองน่าอยู่สิ่งแวดล้อมยั่งยืน สอดคล้องกับยุทธศาสตร์ชาติ 20 ปี และยุทธศาสตร์การพัฒนาจังหวัดสระบุรี อีกทั้งพื้นที่เขตเทศบาลตำบลหน้าพระลานมีความจำเป็นต้องได้รับการพัฒนาระบบเศรษฐกิจควบคู่กับการอนุรักษ์ทรัพยากร ธรรมชาติและสิ่งแวดล้อม ปรับปรุงโครงสร้างพื้นฐานและภูมิทัศน์เมือง เพื่อลดและขจัดของเสียอย่างเหมาะสม

2 วิธีการ/กลยุทธ์การดำเนินการ

เทศบาลในฐานะที่มีบทบาทด้านการกำกับ ดูแล แก้ไขปัญหาของพื้นที่ตามความต้องการของประชาชน จำเป็นต้องริเริ่มและบูรณาการกิจกรรมต่าง ๆ จากทุกภาคส่วนในพื้นที่ตั้งแต่ระดับรากหญ้า สร้างแนวคิดที่คำนึงถึงมาตรการเกี่ยวกับการพัฒนาในมิติต่าง ๆ เพื่อขอรับการสนับสนุนสรรพกำลังจากราชการส่วนกลาง สถานประกอบการ ตลอดจนภาคีเครือข่ายอย่างเป็นระบบ ขับเคลื่อนด้วยกระบวนการประชาธิปไตยแบบมีส่วนร่วมของทุกภาคส่วนในการพิจารณากำหนดมาตรการและ

เทศบาลตำบลหน้าพระลาน

อำเภอเฉลิมพระเกียรติ จังหวัดสระบุรี



นางสมฤดี จันทร์สุวรรณ
นายกเทศมนตรีตำบลหน้าพระลาน

วิสัยทัศน์ของ อปท.

"พัฒนาสู่เมืองน่าอยู่ ควบคู่คุณธรรม สืบสานประเพณี ประชาชนมีส่วนร่วมพัฒนา"

ข้อมูลทั่วไป

พื้นที่	9.74 ตร.กม.
ประชากร	7,993 คน
รายได้รวมเงินอุดหนุน (ปีงบประมาณ พ.ศ. 2563)	34,737,130 บาท
เบอร์โทรศัพท์	0 3634 7125



ภาพนวัตกรรม

ตัวชี้วัดการลดมลภาวะฝุ่นละอองในพื้นที่ รวมทั้งร่วมมือร่วมใจกันดำเนินการตามมาตรการเหล่านั้นอย่างเป็นรูปธรรม อาทิ

- **มาตรการกำกับและควบคุม** กำหนดมาตรการและแนวทางการปฏิบัติในการประกอบกิจการโรงโม่ เหมืองหิน บดย่อยหิน การจัดทำรายงานผลกระทบทางการควบคุมการปล่อยมลพิษของสถานประกอบการ การเฝ้าระวังมลภาวะและตรวจสอบคุณภาพสิ่งแวดล้อมบริเวณโดยรอบเหมืองหินและสถานประกอบการ การฟื้นฟูสภาพแวดล้อมหลังยกเลิกประทานบัตร

- มาตรการจัดบริการสาธารณะต่าง ๆ เพื่อลดมลภาวะฝุ่นละอองและการดูแลสุขภาพอนามัยของประชาชน อาทิ การแบ่งพื้นที่การกวาดล้างดูดฝุ่นเส้นทางขนส่งลำเลียงหิน การ X-ray ปอดประชาชน การจัดตั้งศูนย์ออกกำลังกาย การปรับปรุงถนน ฯลฯ

- การดำเนินมาตรการทางกฎหมายที่เข้มข้น เพื่อให้ผู้ก่อมลพิษ ต้องรับผิดชอบต่อความเสียหายที่เกิดขึ้น กับผู้ได้รับผลกระทบและสิ่งแวดล้อมอย่างจริงจัง (CSR) อาทิ การลดควันดำ การปิดคลุมผ้าใบ เป็นต้น

- มาตรการป้องกันและลดผลกระทบต่อสิ่งแวดล้อมและสุขภาพจากการทำเหมืองหินริเริ่มที่จะดำเนินมาตรการต่าง ๆ ที่มีความหลากหลายเชิงบูรณาการ ได้แก่ การพัฒนาฐานข้อมูลเชิงระบบเพื่อนำไปสู่การวิเคราะห์สาเหตุของปัญหาที่ชัดเจนในแต่ละพื้นที่

- การกำหนดผังเมืองเกี่ยวกับเขตพื้นที่และแนวกันชนพื้นที่ในทำเหมืองหิน โรงโม่-บดย่อยหินให้ชัดเจน ไม่ทับซ้อนกับพื้นที่อยู่อาศัยของชุมชน

- **การกำหนดนโยบายและแนวทางการแก้ไขปัญหาร่วมกัน** ของภาคีเครือข่ายอย่างต่อเนื่อง มาตรการการส่งเสริมการมีส่วนร่วมของภาคส่วนต่าง ๆ ในรูปแบบภาคีเครือข่าย ขับเคลื่อนการตรวจสอบเฝ้าระวังและฟื้นฟูพื้นที่บริเวณโดยรอบเหมืองหิน

- ส่งเสริมการให้ความรู้อย่างถูกต้องและข้อมูลที่เป็นจริง แก่ประชาชนในพื้นที่ ประชาชนในพื้นที่การรับรู้ข้อมูลข่าวสารการตรวจสอบและเฝ้าระวังอย่างโปร่งใส รวมถึงการสร้างความน่าเชื่อถือของข้อมูล มาตรการทางเศรษฐศาสตร์

- การจัดตั้งกองทุนจากการประกอบการเหมืองหินเพื่อการจ่ายค่าชดเชยความเสียหายที่อาจเกิดขึ้นกับประชาชนที่ได้รับผลกระทบและเยียวยาปัญหามลภาวะฝุ่นละอองของพื้นที่



ภาพนวัตกรรม



ภาพนวัตกรรม

3 การดำเนินการและการนำไปปฏิบัติโครงการ

1.จัดประชุมประชาคม เพื่อรับทราบสถานการณ์ของปัญหามลภาวะฝุ่นละอองในพื้นที่ วิเคราะห์ศักยภาพการพัฒนาจาก SWOT Analysis และการถอดบทเรียนการแก้ไขปัญหามลภาวะฝุ่นในปีที่ผ่านมา

2.เปิดเวทีแสดงความคิดเห็นเพื่อถอดบทเรียนการกำหนดมาตรการเพื่อเฝ้าระวัง ควบคุม และการแก้ไขปัญหามลภาวะฝุ่นละอองในพื้นที่

3.จัดทำบันทึกข้อตกลงการแก้ไขปัญหามลภาวะฝุ่นละอองร่วมกัน

4.กำหนดภารกิจตามมาตรการแก้ไขปัญหามลภาวะฝุ่นละอองของเทศบาล โดยการลดขั้นตอนและความซ้ำซ้อนในการปฏิบัติงานให้บรรลุผลสัมฤทธิ์ ก่อให้เกิดประโยชน์สุขแก่ประชาชนกลุ่มเสี่ยงในพื้นที่

5.ดำเนินการตามมาตรการต่าง ๆ เพื่ออำนวยความสะดวกและสามารถตอบสนองต่อความต้องการของประชาชนในพื้นที่

6.ประเมินผลการดำเนินการ

โครงการนี้เป็นโครงการที่เทศบาลตำบลหน้าพระลานได้วิเคราะห์ศักยภาพของเทศบาลโดยใช้ SWOT Analysis เพื่อกำหนดยุทธศาสตร์การพัฒนาเมืองตามหลักธรรมาภิบาลและหลักประชาธิปไตยแบบมีส่วนร่วม โดยเฉพาะอย่างยิ่ง การแสดงความรับผิดชอบต่อสังคมของผู้ประกอบการเหมืองหิน โรงโม่ ด้วยการบริหารจัดการกองทุนเหมืองหิน ประกอบด้วย กองทุนบริหารจัดการสิ่งแวดล้อม กองทุนสุขภาพ และกองทุนฟื้นฟู

ภาระความรับผิดชอบของภาคีเครือข่ายในการดำเนินกิจกรรมเพื่อลดมลภาวะฝุ่นละอองเกินค่ามาตรฐาน

เทศบาลตำบลหน้าพระลาน ในฐานะเป็นองค์กรปกครองส่วนท้องถิ่นที่ดูแลพื้นที่ในเขตควบคุมมลพิษ (พื้นที่เทศบาลตำบลหน้าพระลาน) เป็นหน่วยงานมุ่งเน้นประสานความร่วมมือหน่วยงานต่าง ๆ ในเชิงบูรณาการ ดำเนินงานไปพร้อมกันตามหลักธรรมาภิบาลอย่างเป็นรูปธรรม ลักษณะภาคความร่วมมือของคณะกรรมการแก้ไขปัญหาฝุ่นละอองจังหวัดสระบุรีที่แบ่งหน้าที่ความรับผิดชอบตามศักยภาพขององค์กรอย่างชัดเจน ทั้งจากราชการบริหารส่วนกลาง ราชการบริหารส่วนภูมิภาค ราชการบริหารส่วนท้องถิ่น ภาคเอกชน องค์การอิสระและประชาชนในพื้นที่ผ่านการประชุมประชาคม วางแผนและดำเนินการตลอดจนการติดตามประเมินผลตามอำนาจหน้าที่ของแต่ละองค์กร ดังนี้

ราชการบริหารส่วนกลาง ประกอบด้วย กรมควบคุมมลพิษ กรมส่งเสริมคุณภาพสิ่งแวดล้อม สังกัดกระทรวงทรัพยากรธรรมชาติและสิ่งแวดล้อม กรมโรงงาน กรมอุตสาหกรรมพื้นฐานและการเหมืองแร่ สังกัดกระทรวงอุตสาหกรรมให้การสนับสนุนในด้านวิชาการ ประสานความร่วมมือเครือข่าย กระตุ้น เฝ้าระวัง และการจัดหางบประมาณในการสนับสนุนการดำเนินการ



ภาพนวัตกรรม



วลีเกี่ยวกับโครงการ

“เมืองน่าอยู่ สิ่งแวดล้อมยั่งยืน”

ราชการบริหารส่วนภูมิภาค ประกอบด้วยสำนักงานสิ่งแวดล้อมภาคที่ 7 สำนักงานทรัพยากรธรรมชาติและสิ่งแวดล้อมจังหวัดสระบุรี สำนักงานอุตสาหกรรมจังหวัดสระบุรี สำนักงานขนส่งจังหวัดสระบุรี แขวงการทางสระบุรี สำนักงานสาธารณสุขจังหวัดสระบุรี สำนักงานควบคุมโรคที่ 4 สระบุรี โรงพยาบาลพระพุทธบาท โรงพยาบาลสระบุรี ผลักดัน สนับสนุนงบประมาณ และเป็นแกนกลางประสานความร่วมมือในระดับจังหวัด

ภาคเอกชน พัฒนาสถานประกอบการมิให้ก่อให้เกิดมลภาวะและปฏิบัติตามคำแนะนำของเจ้าหน้าที่

องค์การอิสระ เฝ้าระวังและชี้แนะแนวทางการควบคุมมลภาวะฝุ่นในพื้นที่

ภาคประชาชน แจ้งเหตุ สอดส่อง เฝ้าระวังการก่อมลภาวะของสถานประกอบการ พร้อมทั้งร่วมแสดงความคิดเห็นต่อการขอประทานบัตรและการประกอบการโม่ บด ย่อยหิน

4 ความโดดเด่นของนวัตกรรม

1.เทศบาลตำบลหน้าพระลาน พยายามแก้ไขปัญหามลพิษฝุ่นตามอำนาจหน้าที่เพื่อให้ประชาชนสามารถดำรงชีวิตอยู่ได้อย่างปลอดภัยทั้งทางสุขภาพและคุณภาพชีวิต ภายใต้ขีดจำกัดของปัจจัยการบริหาร ได้แก่ งบประมาณ ทรัพยากร บุคลากร ความรู้และประสบการณ์

2.วิเคราะห์ศักยภาพของตนเอง การวิเคราะห์ SWOT Analysis และจากการถอดบทเรียนที่ผ่านมา ทำให้เกิดแนวคิดที่จะเพิ่มสมรรถนะการบริหารจัดการในการแก้ไขปัญหามลพิษฝุ่นละอองอย่างเป็นรูปธรรมต่อเนื่องและยั่งยืน ให้สอดคล้องกับเป้าหมายการพัฒนาที่ยั่งยืน (SDG) ส่งเสริมการสร้างความร่วมมือการทำงานร่วมกันกับภาคส่วนที่เกี่ยวข้องเพื่อให้เกิดเป็นภาคีเครือข่ายที่เข้มแข็งในพื้นที่ เพื่อสามารถแก้ไขปัญหาให้แก่ประชาชนในพื้นที่ได้อย่างแท้จริง

3.การดำเนินนวัตกรรมการเพิ่มสมรรถนะการบริการจัดการแก้ไขปัญหามลภาวะฝุ่นในเขตควบคุมมลพิษเกิดผลสัมฤทธิ์เชิงประจักษ์ มีความต่อเนื่องและยั่งยืน พิจารณาจาก

3.1 รางวัลเมืองน่าอยู่ สิ่งแวดล้อมยั่งยืน ระดับดีมาก จากกรมส่งเสริมคุณภาพสิ่งแวดล้อม กระทรวงทรัพยากรธรรมชาติและสิ่งแวดล้อม

3.2 รางวัล 1 โครงการ 1 อปท. ดีเด่น ด้านทรัพยากรธรรมชาติและสิ่งแวดล้อม ประจำปี พ.ศ. 2562 จากกรมส่งเสริมการปกครองท้องถิ่น กระทรวงมหาดไทย

5 ประโยชน์ที่ประชาชนได้รับ

ประชาชนได้ประโยชน์จากโครงการ/มาตรการการป้องกันและลดผลกระทบต่อสิ่งแวดล้อมและสุขภาพอนามัยของประชาชนที่ได้รับผลกระทบจากการทำอุตสาหกรรมเหมืองหิน มาตรการการส่งเสริมการมีส่วนร่วมของภาคส่วนต่าง ๆ ในรูปแบบภาคีเครือข่ายได้รับการขับเคลื่อนอย่างเป็นรูปธรรม โดยเฉพาะสถานประกอบการตัดสินใจเข้ามามีส่วนร่วมและมีบทบาทในการรับผิดชอบต่อสังคม (CSR) ในการจัดกิจกรรมและกระบวนการดูแลสุขภาพของประชาชนที่ได้รับผลกระทบด้วยการจัดตั้งกองทุนเฝ้าระวังสุขภาพ ดำเนินกิจกรรมการตรวจสุขภาพภาคประชาชน (X-Ray ปอด) ให้แก่ประชาชนที่อยู่บริเวณรอบเหมืองหินร่วมกับภาคท้องถิ่น (เทศบาลตำบลหน้าพระลาน) กำหนดมาตรการ/กิจกรรมร่วมกับผู้นำชุมชน กำนันผู้ใหญ่บ้าน เพื่อกระตุ้นการดำเนินกิจกรรมฟื้นฟูด้านสิ่งแวดล้อมในชุมชน โดยจัดตั้งกองทุนสิ่งแวดล้อม มีการบริหารจัดการตามหลักธรรมาภิบาลเพื่อสร้างงาน สร้างรายได้และการพัฒนาคุณภาพชีวิตและความเป็นอยู่ของประชาชนโดยกลุ่มผู้ประกอบการ รวมทั้ง สภาพแวดล้อมในเขตเทศบาลตำบลหน้าพระลานมีสภาพปัญหาที่ดีขึ้น มลภาวะฝุ่นละอองมีระบบการจัดการอย่างเป็นรูปธรรม ส่งผลให้คุณภาพของอากาศดีขึ้น ประชาชนมีสุขภาพและคุณภาพชีวิตที่ดี

6 ความยั่งยืนและบทเรียนที่ได้รับ

ความยั่งยืนของการดำเนินการ หน่วยงานที่เกี่ยวข้องและประชาชนเห็นความสำคัญของปัญหามลภาวะฝุ่นละอองของพื้นที่และให้ความร่วมมืออย่างต่อเนื่อง โดยการเสริมสร้างความเข็มแข็งของกองทุนเฝ้าระวังสุขภาพ กองทุนสิ่งแวดล้อม สำหรับขับเคลื่อนกิจกรรมและสนับสนุนงบประมาณมาดูแลคุณภาพชีวิตของประชาชน ตลอดจนการฟื้นฟูและอนุรักษ์สิ่งแวดล้อม ซึ่งเป็นการแก้ไขปัญหามลพิษฝุ่นละอองอย่างเป็นระบบ เกิดความต่อเนื่องและยั่งยืน

บทเรียนที่ได้รับ

- การดำเนินการโครงการนวัตกรรมการเพิ่มสมรรถนะการบริหารจัดการในการแก้ไขปัญหามลภาวะฝุ่นในเขตควบคุมมลพิษ เทศบาลตำบลหน้าพระลาน มีข้อจำกัดทางด้านการบังคับใช้กฎหมาย มาตรการต่าง ๆ ซึ่งกฎหมายบางตัวท้องถิ่นไม่มีอำนาจบังคับใช้ จะต้องอาศัยความร่วมมือของหน่วยงานที่เกี่ยวข้องโดยตรง ในการบังคับใช้กฎหมายอย่างเข้มงวด จึงจะส่งผลให้มาตรการต่าง ๆ มีประสิทธิภาพและบรรลุวัตถุประสงค์

- มีข้อจำกัดในด้านวิชาการ ความสามารถ และทรัพยากรด้านการบริหาร ตลอดจนข้อจำกัดด้านระเบียบข้อกฎหมาย จำเป็นต้องสร้างกระบวนการมีส่วนร่วมของทุกภาคส่วนในการบูรณาการความร่วมมือในการขับเคลื่อนนโยบายให้ไปสู่การปฏิบัติได้อย่างเป็นรูปธรรมและยั่งยืน

แนวทางในการเผยแพร่นวัตกรรมของโครงการ

1. เป็นพื้นที่นำร่องต่อยอดโครงการเมืองสิ่งแวดล้อมน่าอยู่คู่อุตสาหกรรมเชิงนิเวศของกรมส่งเสริมคุณภาพสิ่งแวดล้อม กระทรวงทรัพยากรธรรมชาติและสิ่งแวดล้อม

2. เป็นแหล่งเรียนรู้ต้นแบบการจัดการปัญหามลพิษฝุ่นละอองโดยเปิดโอกาสให้หน่วยงานต่าง ๆ เข้ามาศึกษาดูงาน แลกเปลี่ยนเรียนรู้ประสบการณ์ต่าง ๆ เกี่ยวกับการจัดการปัญหามลพิษฝุ่นละอองในเขตเทศบาลตำบลหน้าพระลาน

3. สร้างเมืองน่าอยู่ให้เป็น **“หน้าพระลาน โมเดล”** เป็นเมืองอุตสาหกรรมที่เป็นมิตรต่อสิ่งแวดล้อม ประชาชนมีสุขภาพและคุณภาพชีวิตที่ดี ฟื้นฟูระบบนิเวศให้สมบูรณ์มากขึ้น


ภาพนวัตกรรม

โครงการนวัตกรรม

โครงการจัดการขยะในชุมชนแบบครบวงจร

1 ความเป็นมาของโครงการ

ปัญหาที่เกิดขึ้นอย่างต่อเนื่องในการจัดการขยะมูลฝอยของเทศบาลตำบลขุนหาญ คือ การทิ้งขยะไม่เป็นที่เป็นทางโดยเฉพาะที่รกร้างหรือบริเวณข้างทางที่ไม่ใช่แหล่งชุมชน มีขยะมูลฝอยจากนอกเขตพื้นที่บริการมาทิ้งในพื้นที่เทศบาลขุนหาญ และบางส่วนมีการลักลอบนำมาทิ้งในหลุมฝังกลบขยะของเทศบาลขุนหาญ เนื่องจากสถานที่ฝังกลบขยะเป็นแบบเปิดไม่มีรั้วรอบสถานที่ ทำให้มีปริมาณขยะมูลฝอยจำนวนมากเข้าสู่สถานที่กำจัดขยะ ทำให้อายุการใช้งานของบ่อฝังกลบสั้นลง และในปัจจุบันใกล้จะเต็มพื้นที่ฝังกลบแล้ว และนอกจากนี้ยังมีปัญหาไฟไหม้บ่อขยะซึ่งเกิดจากการลักลอบเผาขยะเพื่อคัดแยกขยะประเภททองแดง เหล็ก สังกะสี เพื่อนำไปขาย ทำให้เกิดควันปกคลุมพื้นที่ใกล้เคียงบ่อขยะ โดยเฉพาะช่วงฤดูหนาวซึ่งอากาศแห้งเกิดไฟไหม้ได้ง่าย และควันจะลอยต่ำเนื่องจากอากาศจะหนักกว่าช่วงฤดูร้อน

การแก้ไขปัญหาของเทศบาลตำบลขุนหาญ ปัญหาการทิ้งขยะไม่เป็นที่ และการลักลอบนำขยะจากนอกเขตบริการมาทิ้ง เทศบาลได้จัดทำป้ายแจ้งเตือน แต่ก็ป้องกันได้ยากเพราะไม่สามารถเอาผิดกับผู้ที่นำมาทิ้งได้ ปัญหาไฟไหม้บ่อขยะได้ให้ฝ่ายป้องกันและบรรเทาสาธารณภัยเทศบาลตำบลขุนหาญนำรถดับเพลิงมาดับไฟที่บ่อขยะเป็นระยะ และมีการเฝ้าระวังเหตุตลอด 24 ชั่วโมง

การกำจัดขยะมูลฝอยของเทศบาลตำบลขุนหาญใช้วิธีเทกอง (Open Dumping) มีการไถกลบประมาณปีละ 1-2 ครั้ง สถานที่ฝังกลบเป็นกรรมสิทธิ์ของเทศบาล ตั้งอยู่ที่ 130 ม.1 ถ.บ้านโนนสูง-บ้านกระเจา ตำบลโนนสูง อำเภอขุนหาญ จังหวัดศรีสะเกษ เริ่มใช้พื้นที่ฝังกลบตั้งแต่ปี 2534 มีพื้นที่ 10 ไร่ 64 ตารางวา ห่างจากแหล่งน้ำสาธารณะประมาณ 0.5 กิโลเมตร บริเวณโดยรอบสถานที่ฝังกลบขยะเป็นพื้นที่เกษตรกรรม มีชุมชนที่อยู่ใกล้เคียงที่ผังกลบขยะ 1 ชุมชน จำนวน 458 ครัวเรือน ปัจจุบันใช้พื้นที่ฝังกลบไปแล้ว 80 % ของพื้นที่ มีปริมาณขยะที่ผังกลบในพื้นที่แล้วประมาณ 32,295 ตัน ข้อมูล ณ ปี 2556

ความลึกของบ่อขยะประมาณ 2-3 เมตร ความสูงของบ่อขยะ 2 - 3 เมตรจากระดับพื้นดิน มีขยะที่นำมาฝังกลบเฉพาะของเทศบาลประมาณวันละ 6.8 ตัน

เทศบาลตำบลขุนหาญมีปริมาณขยะเกิดขึ้นเฉลี่ยระหว่างปี2551 – 2556 เฉลี่ย 1 กิโลกรัมต่อคนต่อวันโดยประมาณ ซึ่งปัจจุบันเทศบาลตำบลขุนหาญ มีปริมาณขยะเกิดขึ้นเฉลี่ย 7-10 ตันต่อวัน สามารถเก็บขนได้ทั้งหมดของพื้นที่ในเขตเทศบาล

โดยการคาดการณ์จากจำนวนประชากร และปริมาณขยะมูลฝอยในอนาคตในอีก 20 ปีข้างหน้าของเทศบาลตำบลขุนหาญ ปริมาณขยะมูลฝอยในอนาคต แนวโน้มที่เทศบาลตำบลขุนหาญจะประสบปัญหาขยะล้นเมือง ไม่มีพื้นที่ฝังกลบขยะที่เพิ่มขึ้นทุกวัน รวมถึงปัญหาการหาพื้นที่ในการฝังกลบขยะในอนาคตเป็นไปได้ยากมากขึ้น จึงจำเป็นต้องหาระบบการจัดการที่เหมาะสม ในการลดปริมาณการผลิตขยะของชุมชนและลดปริมาณขยะที่มีอยู่ให้เทศบาลสามารถบริหารจัดการควบคุมปริมาณขยะได้ในอนาคต



เทศบาลตำบลขุนหาญ

อำเภอขุนหาญ จังหวัดศรีสะเกษ



นายสิริดนย์ น้าวิไลเจริญ
นายกเทศมนตรีตำบลขุนหาญ

วิสัยทัศน์ของ อปท.

"เมืองน่าเที่ยว น่าอยู่ อู่การค้า พัฒนายั่งยืน"

ข้อมูลทั่วไป

พื้นที่	14 ตร.กม.
ประชากร	10,983 คน
รายได้รวมเงินอุดหนุน (ปีงบประมาณ พ.ศ. 2563)	76,000,000 บาท
เบอร์โทรศัพท์	0 4567 9099

วลีเกี่ยวกับโครงการ

"ชุมชนร่วมมือ ลดขยะ ลดโรค สิ่งแวดล้อมดี"

2 วิธีการ/กลยุทธ์การดำเนินการ

การสร้างกระบวนการดำเนินงานแบบมีส่วนร่วมจากคนในชุมชน รวมถึงสร้างทีมงานและเครือข่ายต้นแบบ โดยเทศบาลตำบลขุนหาญ ได้เข้าไปสนับสนุนองค์ความรู้ งบประมาณ วัสดุอุปกรณ์ เครื่องมือและแรงงาน ในการดำเนินการตามกระบวนการหลัก คือ

1. ค้นหาชุมชนต้นแบบ/กลุ่มคนร่วมทำ/สำรวจตนเอง
2. กำหนดเป้าหมายกิจกรรม
3. สร้างคณะทำงาน
4. ดำเนินกิจกรรม
5. ติดตามกิจกรรม
6. ขยายผล

ซึ่งชุมชนที่เป็นต้นแบบในการดำเนินการของเทศบาลตำบลขุนหาญ ได้แก่ชุมชนบ้านหนองแล้ง หมู่ 8 ตำบลสิ อำเภอขุนหาญ จังหวัดศรีสะเกษ



ภาพนวัตกรรม

3 การดำเนินการและการนำไปปฏิบัติโครงการ

การดำเนินกิจกรรมกรรมการจัดการขยะชุมชน เพื่อลดปริมาณขยะในชุมชน โดยการสนับสนุนหลักจากเทศบาลตำบลขุนหาญ ร่วมกับสำนักงานทรัพยากรธรรมชาติและสิ่งแวดล้อมจังหวัดศรีสะเกษ สำนักงานสิ่งแวดล้อมภาคที่ 12 อุบลราชธานี และภาคีเครือข่ายในอำเภอขุนหาญ จัดกิจกรรม ดังนี้

1. กิจกรรมคืนถัง รับถุง โดยการประกาศเป็นชุมชนที่เข้าร่วมเป็นชุมชนปลอดถังขยะ โดยเทศบาลฯ จะเก็บถังขยะคืน โดยแจกถุงพลาสติกดำแทนในเดือนแรก จากนั้นครัวเรือนจัดหาเอง และจะเข้าไปเก็บขนขยะสัปดาห์ละ 1 ครั้ง ในทุกวันศุกร์ของสัปดาห์ ซึ่งปัจจุบันมีชุมชนเข้าร่วมแล้ว 12 ชุมชน เหลือ 4 ชุมชนจะดำเนินการในปี 2563 **ตามแผนปฏิบัติการจัดการขยะมูลฝอยชุมชน “จังหวัดสะอาด”** ระดับท้องถิ่น เทศบาลตำบลขุนหาญ

2. กิจกรรมผ้าป่าขยะรีไซเคิล เป็นกิจกรรมการรับบริจาคขยะรีไซเคิล จากชุมชน เพื่อนำมาจำหน่ายเป็นทุนในการเริ่มต้นการจัดการขยะในชุมชน ซึ่งดำเนินการไปจำนวน 2 ครั้งได้เงินประมาณ 100,000 บาท

3. กิจกรรมธนาคารขยะรีไซเคิล เป็นกิจกรรมการรับซื้อขยะจากสมาชิกในชุมชน โดยรับซื้อขยะรีไซเคิลจากชุมชน เดือนละ 1 ครั้ง โดยชุมชนเป็นผู้ดำเนินบริหารจัดการเองแต่ต้องส่งรายงานการจำหน่ายให้กองสาธารณสุขและสิ่งแวดล้อมทุกครั้งเพื่อบันทึกข้อมูลในโปรแกรม ซึ่งที่ธนาคารจะมีการแสดงประเภท ราคาที่รับซื้อ และจะทำสมุดบัญชีแสดงจำนวนและเงินที่ได้จากการรับซื้อ จะรับซื้อเข้าถึงเที่ยงส่วนช่วงบ่ายเจ้าหน้าที่กองสาธารณสุขและสิ่งแวดล้อม เทศบาลตำบลขุนหาญจะขนไปขายให้เพื่อลดภาระและค่าใช้จ่ายของชุมชน ซึ่งเป็นส่งเสริมการคัดแยกขยะรีไซเคิล ในระดับครัวเรือน และยังเป็นการส่งเสริมการออมเงินให้ชุมชนด้วย นองจากนี้ ยังมีชุมชนบ้านโนนสูง (3 ชุมชน) ชุมชนบ้านดาน (2 ชุมชน) ชุมชนบ้านน้อยเจริญ ชุมชนบ้านศิวาลัย (2 ชุมชน) ได้จัดให้มีสวัสดิการดูแลสมาชิกเมื่อเสียชีวิตรายละ 2,000 บาท และเยี่ยมป่วย 500 บาท 1 ครั้งต่อปี ส่วนชุมชนบ้านหนองแล้ง บ้านสิ บ้านโนน ใช้สำหรับค่าตอบแทนสมาชิกและเป็นทุนสำหรับการพัฒนาความสะอาดชุมชนในแต่ละครั้ง โดยไม่ต้องขอรับบริจาคอีก

4. กิจกรรมร้านค้าสวัสดิการธนาคารขยะรีไซเคิล เป็นการตั้งร้านค้า จำหน่ายสินค้าโดยการนำขยะรีไซเคิลมาซื้อสินค้าโดยไม่ต้องจ่ายเงิน ไม่ต้องสมัครสมาชิก **ในรูปแบบ “ร้านค้าศูนย์บาท”**

5. กิจกรรมดูแลช่วยเหลือผู้ป่วยติดเตียงในชุมชน เป็นการนำเงินส่วนหนึ่งจากกองทุนผ้าป่าขยะ และจากร้านค้าสวัสดิการธนาคารขยะไปซื้อวัสดุอุปกรณ์ และอาหารเสริม ช่วยเหลือผู้ป่วย และผู้ยากไร้ในชุมชน ซึ่งมีผู้สูงอายุ ผู้พิการ และผู้ยากไร้ในชุมชนได้รับการช่วยเหลือจำนวน 27 ราย

6. กิจกรรมการจัดการขยะอินทรีย์ในครัวเรือน โดยการจัดทำถังหอมโดยใช้หัวเชื้อน้ำหมักชีวภาพมาขยายผลทำถังหอม และนำไปส่งเสริมให้ครัวเรือนใช้ในการหมักเศษอาหารที่เหลือในครัวเรือน ให้กลายเป็นปุ๋ยอินทรีย์ โดยการติดตามผลอย่างสม่ำเสมอ

7. กิจกรรมการทำปุ๋ยหมักจากขยะอินทรีย์ โดยการนำขยะอินทรีย์ในครัวเรือนและเศษวัชพืช ใบไม้ เทลงในวงขอบซีเมนต์หรือบ่อหมักปุ๋ย รดด้วยน้ำหมักชีวภาพ และคลุกเคล้าขยะให้เข้ากันและปิดฝา หรือใช้ผ้าใบคลุมไว้เติมขยะอินทรีย์ทุก 3-4 วัน แล้วรดด้วยน้ำหมักอย่างนี้เรื่อย ๆ ครบ 3-6 เดือน จะกลายเป็นปุ๋ยหมักนำไปใช้ในการเกษตร

8. กิจกรรมการปลูกผักปลอดสารพิษ เป็นการปลูกผักสวนครัวโดยใช้ปุ๋ยหมักจากขยะอินทรีย์ ไม่มีการใช้ปุ๋ยเคมี หรือสารเคมี ทำให้คนในชุมชนมีผักปลอดสารพิษไว้บริโภคในครัวเรือน หรือนำมาจำหน่ายในตลาดนัดสีเขียว เป็นรายได้เสริมเลี้ยงครอบครัวได้ ซึ่งมีครัวเรือนเข้าร่วมกิจกรรมและได้รับป้ายรับรองอาหารปลอดภัยจากสำนักงานสาธารณสุขจังหวัดศรีสะเกษ จำนวน 48 ครัวเรือน (สวน)

9. กิจกรรมตลาดนัดสีเขียว เป็นกิจกรรมการจำหน่ายพืชผักปลอดสารพิษที่ได้ในครัวเรือน นำมาจำหน่ายในชุมชนสัปดาห์ละ 1 ครั้ง เพิ่มรายได้ให้กับครัวเรือน ซึ่งเปิดดำเนินการในบ้านหนองแล้ง โดยมีผู้ว่าราชการจังหวัดศรีสะเกษ นายธวัช สุระบาล ให้เกียรติมาเป็นประธานในพิธีเปิด

10. กิจกรรมปฏิเสธถุงพลาสติก โดยชาวบ้านที่ไปซื้อสินค้าในร้านขายของชำ ที่ปฏิเสธไม่รับถุงพลาสติกจะได้ คูปอง หยอดลงกล่องชิงรางวัล จากนั้นจะจับฉลากทุกวันที่ 15 ของเดือน เดือนละ 5 รางวัล โดยมีร้านค้าในชุมชนบ้านหนองแล้งที่เข้าร่วมกิจกรรม จำนวน 4 ร้าน และปัจจุบันได้ขยายไปยังชุมชนอื่นๆในเขตเทศบาลตำบลขุนหาญ และคัดเลือก**ร้านค้าต้นแบบ “งดรับ งดให้ งดใช้ถุงพลาสติกและโฟม”** จำนวน 4 ร้าน

11. กิจกรรมการจัดการขยะอันตรายเป็นการแยกทิ้งขยะอันตราย ได้แก่ ถ่านไฟฉาย หลอดไฟ กระป๋องยาฆ่าแมลงออกจากขยะทั่วไป โดยทิ้งไว้ที่จุดทิ้งขยะอันตรายที่ตั้งไว้ตามจุดต่างๆ ของหมู่บ้าน โดยเทศบาลตำบลขุนหาญจะจัดเก็บขยะอันตราย ทุก ๆ วันพุธที่ 3 ของเดือน

12. กิจกรรมการจัดการขยะที่ต้นทางหนองแล้งโมเดล โดยส่งเสริมการคัดแยกขยะในครัวเรือนตามหลัก 3 Rs ตามบริบทของชุมชนภายใต้หลักปรัชญาเศรษฐกิจพอเพียง สนับสนุนให้สมาชิกคัดแยกขยะประเภทอินทรีย์ไปใช้ประโยชน์ในครัวเรือนให้มากที่สุดเช่น นำไปเลี้ยงสัตว์ ทำน้ำหมัก ปุ๋ยหมักไปใช้ในครัวเรือน เพื่อลดค่าใช้จ่าย ส่งเสริมการคัดแยกขยะรีไซเคิลเพื่อจำหน่ายให้ธนาคารขยะรีไซเคิลของชุมชน ลดการนำถุงพลาสติกโดยใช้ตะกร้าที่ทำจากซองกาแฟ ซองโอวัลติน หรือตะกร้าไม้แทน

13. กิจกรรม “งดถัง ตั้งจุด Drop off ลดขยะชุมชนบ้านโนนสูง” เพื่อลดขยะในครัวเรือน โดยการส่งเสริมการคัดแยกต้นทางและงดให้มีถังขยะหน้าบ้าน ซึ่งแต่เดิมมีเกือบทุกหลังคาเรือน ทำให้ภูมิทัศน์ชุมชนไม่สะอาดสวยงาม โดยการจัดทำประชาคมหมู่บ้าน จัดทำธรรมนูญหมู่บ้านด้านสิ่งแวดล้อมชุมชน และกำหนดจุดรวบรวมขยะครัวเรือนและการจัดเก็บเป็นเวลาที่ชัดเจน เพื่อลดปัญหาขยะตกค้าง หลังจากดำเนินการไป 6 เดือน และ 1 ปี สามารถลดขยะชุมชนได้มากถึงร้อยละ 15.29 และร้อยละ 52.43 ตามลำดับ

14. การก่อสร้างระบบการจัดการขยะเพื่อผลิตเป็นเชื้อเพลิง (Refuse Derived Fuel, RDF) และปุ๋ยอินทรีย์ ถึงแม้เทศบาลตำบลขุนหาญจะประสบความสำเร็จในการลดขยะต้นทางจากชุมชน แต่ยังมีปัญหาขยะจากท้องถิ่นใกล้เคียง ที่ยังไม่มีวิธีการจัดการขยะ ทำให้ประชาชนที่เข้ามาในพื้นที่เทศบาลตำบลขุนหาญ นำขยะเข้ามาทิ้งในเขตเทศบาลฯ ด้วย รวมไปถึงปริมาณขยะสะสม เนื่องจากเดิมที่ผ่านมาเทศบาลฯ ใช้วิธีการจัดการขยะด้วยวิธีเทกอง (Open Dumping) โดยมีการไถกลบปีละ 1-2 ครั้ง ขนาดพื้นที่ 10 ไร่ 64 ตารางวา ที่เทศบาลฯ เริ่มใช้ปี พ.ศ. 2542 ทำให้มีปริมาณขยะสะสมถึงประมาณ 22,000 ตัน ทำให้พื้นที่ ที่ใช้ในการจัดการขยะเหลือน้อย แนวโน้มจะไม่มีพื้นที่ที่เทกอง จึงเป็นที่มาของการก่อสร้างระบบการจัดการขยะเพื่อผลิตเป็นเชื้อเพลิง (Refuse Derived Fuel, RDF) และปุ๋ยอินทรีย์ โดยเทศบาลตำบลขุนหาญได้รับงบประมาณจากกรมส่งเสริมคุณภาพสิ่งแวดล้อม เป็นหน่วยงานระดับกรม ในสังกัดกระทรวงทรัพยากรธรรมชาติและสิ่งแวดล้อม จำนวน 57 ล้านบาท ในการก่อสร้างโรงงานคัดแยกขยะเพื่อผลิตเป็นเชื้อเพลิง (RDF) โดยใช้ เทคโนโลยีจัดการขยะด้วยวิธีเชิงกลและชีวภาพของมหาวิทยาลัยเทคโนโลยีสุรนารี (SUT MBT) มีกำลังการผลิตในการคัดแยกขยะขนาด 20 ตันต่อวัน

การขยายผลโครงการไปยังชุมชนอื่น เมื่อได้ต้นแบบชุมชนที่มีการจัดการขยะเป็นตัวอย่างที่ประสบผลสำเร็จแล้ว จึงได้มีการขยายไปสู่ยังชุมชนอื่นๆ โดยการนำมาเรียนรู้จากชุมชนบ้านหนองแล้งที่ดำเนินการประสบผลสำเร็จให้เป็นพี่เลี้ยง โดยชุมชนที่มีการขยายผลการดำเนินการและปัจจุบันได้เป็นหมู่บ้านต้นแบบด้านการจัดการขยะเพิ่มขึ้นอีก 2 หมู่บ้าน คือ บ้านศิวาลัย และบ้านโนนสูง ซึ่งได้รับรางวัลชุมชนปลอดขยะ (Zero Waste) ระดับภาค 12 อุบลราชธานี ประเภทหมู่ขนาด M และ L ตามลำดับ นอกจากนี้ ยังมีบ้านโนน บ้านดาน บ้านน้อยแสงตะวัน โรงเรียนบ้านสิริขุนหาญ โรงเรียนบ้านโนนสูง เป็นหมู่บ้านและโรงเรียนต้นแบบโครงการศรีสะเกษเมืองสิ่งแวดล้อมสร้างสุข โดยการมีส่วนร่วมของชุมชนและภาคีเครือข่าย (เน้นจัดอบรมคัดแยกขยะการจัดการขยะ และการคำนวณการลดก๊าซเรือนกระจก) ภายใต้โครงการสร้างความร่วมมือด้านทรัพยากรธรรมชาติและสิ่งแวดล้อม ในระดับพื้นที่เพื่อรองรับการเปลี่ยนแปลงสภาพภูมิอากาศ จังหวัดศรีสะเกษ ในปี 2559 - 2561



ภาพนวัตกรรม

ปัญหาอุปสรรคในการดำเนินงาน คือ ชุมชนมีการเปลี่ยนผู้นำหลายหมู่บ้าน ทำให้ขาดความต่อเนื่องในการขับเคลื่อนงานไปช่วงระยะหนึ่ง และหมู่บ้านที่มีขนาดใหญ่และมีความเป็นเมืองมากจะดำเนินงานยากเพราะมีความซับซ้อน

วิธีการเอาชนะปัญหาอุปสรรคในการดำเนินงาน การลงพื้นที่อย่างต่อเนื่องและใส่ใจ และค่อยเป็นค่อยไป ให้เกิดจากความพร้อมของชุมชน หากทำในภาพใหญ่ไม่ได้ ให้เริ่มทำในบางจุดแล้วขยายเป็นวงกว้างเพิ่มขึ้นเรื่อย ๆ จนเต็มพื้นที่ในที่สุด และจัดเวทีชื่นชมผลงานหรือเยี่ยมเสริมพลังชุมชน เพื่อกระตุ้นและสร้างแรงบันดาลใจ

4 ความโดดเด่นของนวัตกรรม

1. นวัตกรรม “การจัดการขยะที่ต้นทางหนองแล้งโมเดล” เกิดจากความเข้มแข็งของคณะทำงานที่มีการบูรณาการระหว่างสิ่งแวดล้อมและสุขภาพ ที่นำไปสู่การมีคุณภาพชีวิตที่ดี โดยยึดหลักปรัชญาเศรษฐกิจพอเพียง กล่าวคือ ชาวบ้านหนองแล้งได้ร่วมกันทำผ้าป่าขยะ แล้วนำเงินที่ได้แบ่งเป็น 2 กองๆที่หนึ่งนำไปดูแลสุขภาพผู้สูงอายุ ผู้พิการ ผู้ป่วยอัมพฤกษ์อัมพาต ผู้ยากไร้ในชุมชนจำนวน 14 ราย กองที่ 2 นำไปจัดกิจกรรมส่งเสริมการคัดแยกขยะในครัวเรือน จัดตั้งธนาคารขยะรีไซเคิลชุมชนเพื่อรับซื้อขยะสมาชิกและส่งเสริมการออมจัดตั้งร้านศูนย์บาทเพื่อส่งเสริมการคัดแยกขยะในครัวเรือน และสร้างการรับรู้ที่ดีว่าขยะมีค่า มีราคา จัดทำธนาคารน้ำหมักชีวภาพไว้บริการประชาชนในชุมชนและส่งเสริมครัวเรือนปลูกผักปลอดสารพิษไว้รับประทานในครัวเรือน และจำหน่ายในตลาดสีเขียวของชุมชนด้วย ยกระดับหมู่บ้านเป็นเป็นศูนย์การเรียนรู้การจัดการขยะชุมชนในระดับจังหวัดศรีสะเกษ จากการดำเนินกิจกรรมอย่างจริงจังส่งผลให้ชุมชนบ้านหนองแล้งสามารถลดขยะชุมชนก่อนนำไปกำจัดได้มากถึงร้อยละ 92

2. นวัตกรรม “งดถัง ตั้งจุด Drop off ลดขยะชุมชนบ้านโนนสูง” คือ เกิดจากการที่ชุมชนบ้านโนนสูงประสบปัญหาขยะฝากจากหมู่บ้านอื่นค่อนข้างเยอะและหลายจุดมีสุนัขไปคุ้ยเขี่ยอาหาร ทำให้ส่งกลิ่นเหม็น แมลงวันตอม ภูมิทัศน์ชุมชนไม่สวยงาม ชุมชนจึงจัดประชาคมและเปลี่ยนรูปแบบการรวบรวมขยะรายครัวเรือน เป็นตั้งจุด Drop off ที่ถังรองรับขยะจุดละ 4 ใบ จำนวน 19 จุด แต่ยังประสบปัญหาขยะทิ้งไม่เป็นเวลา และยังมีขยะจากข้างนอกมาทิ้งเหมือนเดิม จึงได้ประชาคมใหม่อีกรอบ ได้ข้อสรุปว่าให้ยกเลิกถังขยะทั้งหมด และกำหนดระยะเวลานัดหมายการจัดเก็บชัดเจน ไม่มีถังขยะหน้าบ้าน แต่มีป้ายจุด Drop off เพื่อรวบรวมขยะรอกำจัดจากครัวเรือนในวันอังคารและวันเสาร์ ทำให้ปริมาณขยะในครัวเรือนและชุมชนลดลงหลังดำเนินการภายใต้ข้อจำกัดชุมชนขนาดใหญ่และมีความแออัด ที่กำหนดเวลาจัดเก็บชัดเจน ไม่มีขยะตกค้างภายใต้ข้อตกลงธรรมนูญหมู่บ้านด้านการจัดการขยะชุมชน ชุมชนสะอาดเป็นระเบียบ ขยะชุมชนลดลงหลังดำเนินการร้อยละ 52.53



ภาพนวัตกรรม

3. นวัตกรรม “ศูนย์จัดการขยะ RDF เทศบาลตำบลขุนหาญ” คือ การจัดการขยะที่ปลายทาง เพื่อเป็นผลิตเป็นเชื้อเพลิง (RDF) และปุ๋ยอินทรีย์ ทำให้เทศบาลตำบลขุนหาญสามารถแก้ปัญหาบ่อขยะแบบเทกอง

5 ประโยชน์ที่ประชาชนได้รับ

ประโยชน์ที่ประชาชนได้รับ

1) ประชาชนเข้าใจปัญหาที่เกิดขึ้น และตระหนักว่าตนเองมีส่วนในการสร้างปัญหาขยะ จึงต้องร่วมมือการแก้ไขปัญหาขยะ

2) ประชาชนมีรายได้ หรือเงินช่วยเหลือ จากการเก็บขยะรีไซเคิลมาฝากไว้ที่กองทุนธนาคารขยะรีไซเคิล ถึงแม้จะไม่มากนัก แต่ก็สามารถนำมาใช้ในยามจำเป็น เช่น กรณีสงเคราะห์ศพ รายละ 2,000 บาท หรือบางหมู่บ้านกำหนดให้มีการนำมาเยี่ยมผู้ป่วย หรือช่วยเหลือผู้ป่วยติดเตียง เป็นต้น

3) ประชาชนได้อยู่อาศัยในเมืองที่มีสิ่งแวดล้อมที่ดี สะอาด ทัศนียภาพที่สวยงาม ปลอดถังขยะเรียงรายริมถนน หรือหน้าบ้านพักอาศัย และปลอดแหล่งเพาะเชื้อโรคที่มากับขยะ

6 ความยั่งยืนและบทเรียนที่ได้รับ

การจัดการขยะแบบครบวงจรของเทศบาลตำบลขุนหาญ เน้นกระบวนการมีส่วนร่วมจากประชาชน เนื่องจากขยะถูกสร้างจากประชาชนทุกคน ทุกคนจึงต้องร่วมกันแก้ไขปัญหา การจัดการขยะที่ต้นทางถ้าคิดในทางเศรษฐศาสตร์แล้วจะใช้เม็ดเงินในการลงทุนน้อยที่สุดเมื่อเทียบกับระบบการจัดการขยะโดยใช้เทคโนโลยีที่ซับซ้อน แต่จำเป็นจะต้องต่อสู้กับทัศนคติมุมมองของคนที่ยังไม่เข้าใจ ซึ่งอาจจะมองว่า ภาครัฐเองมีหน้าที่ต้องแก้ไขปัญหาขยะมูลฝอย งบประมาณก็มีจำนวนมาก เหตุใดจึงต้องให้ประชาชนที่เสียภาษีไปแล้วต้องมาคัดแยกขยะให้ยุ่งยากอีก หลายๆ คนมีความคิดแบบนี้ ไม่ได้คิดว่าตนเองก็เป็นสาเหตุหนึ่งของปัญหาขยะที่เกิดขึ้น ในการทำงานกับชุมชนหลีกเลี่ยงไม่ได้ที่จะต้องเจอคนกลุ่มนี้อยู่ วิธีที่จะทำให้โครงการเดินต่อไปได้คือ ต้องหาคนในชุมชนที่เข้าใจและต้องการที่จะมีส่วนร่วมในการแก้ไขปัญหาขยะมูลฝอย และส่งเสริมให้คนเหล่านี้คัดแยกขยะและสร้างรายได้จากขยะ ทำเป็นแบบอย่างให้คนในชุมชนเห็นว่าที่ต้องคัดแยกขยะเพราะเราต้องการใช้ทรัพยากรอย่างคุ้มค่า ไม่ให้เกิดการสูญเปล่า เพราะขยะคือทรัพยากร หรือเงินที่สูญเสียไป

เราคัดแยกขยะได้มากเท่าไหร่ เราก็ได้เงินคืนมามากเท่านั้น แต่สิ่งที่ได้เพิ่มขึ้นมานอกจากเรื่องเงิน คือการมีชีวิตในสิ่งแวดล้อมที่ดีขึ้น สะอาดขึ้น มีสุขภาพที่ดีขึ้น เพราะอยู่ในสภาพแวดล้อมที่ดีอยู่อย่างรู้คุณค่าของทุกสิ่งรอบตัว เกิดความรักความสามัคคีในชุมชนเพราะได้มาทำงานด้านการจัดการขยะร่วมกัน และที่สำคัญที่สุดคือการได้เป็นคนที่มีความรับผิดชอบในสิ่งที่ตนเองก่อขึ้น ไม่ปล่อยให้เป็นภาระของผู้อื่น หากคนในชุมชนคิดได้แบบนี้ปัญหาขยะของประเทศไทยก็จะลดลงจนไม่เรียกว่าปัญหาอย่างในหลายๆ ประเทศ เช่น ญี่ปุ่น สวีเดน เป็นต้น ที่สามารถใช้ประโยชน์จากขยะได้อย่างคุ้มค่า เพราะขยะคือทรัพยากร แต่ปัญหาที่แท้จริงคือ คนไม่รู้วิธีที่จะใช้ทรัพยากรเหล่านี้อย่างคุ้มค่าต่างหาก...

ดังนั้นเมื่อประชาชนเกิดความตระหนักรู้ร่วมมือคัดแยกขยะที่ต้นทาง กลางทางเทศบาลก็จัดระบบการเก็บขนขยะตามประเภทโดยนัดวันเวลาเพื่อให้ประชาชนนำขยะที่จำเป็นต้องทิ้งมาทิ้งให้ถูกประเภทที่ทำการเก็บขน และสุดท้ายที่ปลายทางก็นำเทคโนโลยีการคัดแยกขยะที่มีประสิทธิภาพมาใช้คัดแยกขยะเพื่อให้เหลือกำจัดน้อยที่สุด จึงจะเกิดการจัดการขยะที่ครบวงจรและยั่งยืน





ภาพนวัตกรรม


ภาพนวัตกรรม

โครงการนวัตกรรม

โครงการท่าข้ามน่าอยู่น่าอาศัย ไร้ขยะมูลฝอย (ระยะที่ 3)

เทศบาลตำบลท่าข้าม

อำเภอฮอด จังหวัดเชียงใหม่



ดาบตำรวจไพศาล พุทธดหมาะ
นายกเทศมนตรีตำบลท่าข้าม

วิสัยทัศน์ของ อปท.

"บริหารงานให้ถูกต้องโปร่งใส ใส่ใจหลักการบริหารจัดการบ้านเมืองที่ดี มุ่งพัฒนาให้ประชาชนกินดีอยู่ดี ยึดวิถีเศรษฐกิจพอเพียง"

ข้อมูลทั่วไป

พื้นที่	-
ประชากร	5,850 คน
รายได้รวมเงินอุดหนุน (ปีงบประมาณ พ.ศ. 2563)	50,178,983.26 บาท
เบอร์โทรศัพท์	09 3138 2237


ภาพนวัตกรรม

1 ความเป็นมาของโครงการ

เทศบาลตำบลท่าข้าม อำเภอฮอด จังหวัดเชียงใหม่ มีโรงพยาบาลฮอด ซึ่งเป็นโรงพยาบาลชุมชนในการให้บริการด้านสุขภาพตั้งอยู่ในพื้นที่ คลินิกแพทย์ 2 แห่ง มีตลาดสด 2 แห่ง ตลาดนัด 4 วัน/สัปดาห์ มีร้านอาหารและแผงลอย ร้านขายของชำ มีโรงแรม บ้านเช่าและห้องพักเกิดขึ้นจำนวนมาก เป็นที่ตั้งของโรงเรียนมัธยมประจำอำเภอ ที่ตั้งของส่วนราชการต่างๆ ทั้งระดับอำเภอและระดับจังหวัด เช่น ที่ว่าการอำเภอฮอด ศาลจังหวัดฮอด สำนักงานอัยการจังหวัดฮอด สำนักงานคุมประพฤติ ตั้งอยู่ในเขตพื้นที่รับผิดชอบของเทศบาล

จากการสำรวจปัญหาด้านการจัดการขยะ พบว่า มีปริมาณขยะเพิ่มมากขึ้น ทำให้ภาระค่าใช้จ่ายในการจัดการขยะเพิ่มขึ้น เช่น ค่าจ้างกำจัดขยะ ค่าวัสดุน้ำมันเชื้อเพลิง เป็นต้น และจากการศึกษาองค์ประกอบของขยะในเขตเทศบาลตำบลท่าข้าม พบว่า ขยะอินทรีย์ (เศษอาหาร/พืชผัก) 52% ถุงพลาสติก/กล่องนม 25% กระดาษ 9% ขวดพลาสติก 6% ขวดแก้ว 5% เศษผ้า 2% โลหะ 1% และประชาชนยังมีการจัดการขยะไม่ถูกต้อง มีการทิ้งขยะไม่เป็นที่ ขยะในครัวเรือน **ไม่มีการคัดแยก ขยะทุกอย่างใส่รวมในถุงใบเดียว เนื่องจากขาดความรู้ความเข้าใจในคัดแยกขยะ**

จากปัญหาดังกล่าว เทศบาลตำบลท่าข้ามจึงได้ทำการศึกษาปัญหาการจัดการขยะ ซึ่งทำให้ทราบว่าปัญหาหลักคือครัวเรือนขาดภาชนะรองรับสำหรับการคัดแยกขยะแต่ละประเภท โดยเฉพาะขยะเปียกหรือขยะอินทรีย์ที่ย่อยสลายได้ ทำให้เกิดความสกปรกกลิ่นเหม็น และส่งผลกระทบต่อสิ่งแวดล้อมและสุขภาพของประชาชนโดยรวม หรือบางครัวเรือนมีการคัดแยกขยะแต่เทศบาลไม่มีรถขยะสำหรับจัดเก็บขยะแต่ละประเภท

ดังนั้น เทศบาลตำบลท่าข้าม จึงได้มีการประชุมระดมสมองสร้างการมีส่วนร่วม หลายครั้งเพื่อเสนอแนวคิด ว่าจะดำเนินการอย่างไรให้ประสบผลสำเร็จและเกิดความยั่งยืน ประกอบกับได้มีการไปศึกษาดูงานการจัดการขยะต้นทางที่เทศบาลตำบลศรีวิไล จังหวัดบึงกาฬ แล้วนำแนวคิดมาประยุกต์ใช้ต่อยอดจนเกิดเป็น โครงการเทศบาลตำบลท่าข้ามน่าอยู่น่าอาศัย ไร้ขยะมูลฝอย ระยะที่ 3 (เทศบาลตำบลท่าข้ามเมืองสะอาด กำจัดขยะต้นทาง เพื่อสร้างสวัสดิการชุมชน) โดยการสร้างแรงจูงใจให้แก่ประชาชนเข้าร่วมโครงการโดยเน้นการสร้างสวัสดิการฌาปนกิจสงเคราะห์แก่สมาชิกโครงการ

วลีเกี่ยวกับโครงการ

เทศบาลตำบลท่าข้ามเมืองสะอาด กำจัดขยะต้นทาง เพื่อสร้างสวัสดิการชุมชน "กล้าตาย จ่ายจริง"

2 วิธีการ/กลยุทธ์การดำเนินการ

1. การใช้หลักการบริหารจัดการบ้านเมืองที่ดี และการใช้หลักความเป็นผู้นำของนายดาบตำรวจไพศาล พุทธเหมาะ นายกเทศมนตรีตำบลท่าข้าม มาใช้ในการบริหารงาน

2. การสร้างแรงจูงใจให้ประชาชนมีความกระตือรือร้น และใส่ใจในการคัดแยกขยะต้นทาง โดยการสร้างสวัสดิการฌาปนกิจสงเคราะห์

3. การส่งเสริมการมีส่วนร่วมในโครงการฯ ตั้งแต่มีส่วนร่วมในองค์กร ในหมู่บ้าน วัด โรงเรียน หน่วยงานราชการ รัฐวิสาหกิจ ภาคเอกชน ผู้ประกอบการร้านค้าต่าง ๆ โดยใช้หลักการมีส่วนร่วม **ร่วมคิด** มีการประชุม ปรึกษาหารือ วางแผนงาน กำหนดรายละเอียดที่เกี่ยวข้อง กำหนดกรอบเวลา รวมทั้งแบ่งงานรับผิดชอบเพื่อทุกคนจะได้ไปปฏิบัติในส่วนของตน **ร่วมทำ** ต่างฝ่ายต่างดำเนินการในส่วนที่ตัวเองรับมอบหมายจากที่ประชุมให้บรรลุความสำเร็จตามที่วางไว้ **ร่วมแก้ไข** เมื่อไปทำงานแล้วประสบปัญหาใดก็รีบแจ้งเรื่องต่อกันและกันเพื่อเร่งรีบแก้ไขมิให้ส่งผลกระทบต่องานทั้งหมด **ร่วมรับผล** ทำงานไปแล้วหากได้รับผลสำเร็จของงานก็รับผลสำเร็จร่วมกัน ถ้างานที่ทำไปไม่ประสบความสำเร็จหรือเกิดความเสียหายก็รับผลแห่งความเสียหายนั้นร่วมกัน โดยไม่ปัดความรับผิดชอบไปยังฝ่ายใด **ร่วมพัฒนา** ปฏิบัติงานใด ๆ เสร็จเรียบร้อย พึงสรุปบทเรียนที่เกิดขึ้นแล้วนำมาพัฒนางานให้ดียิ่งขึ้นต่อไปอย่างต่อเนื่อง

4. มีการประชาสัมพันธ์ โดยใช้ช่องทางต่าง ๆ ไม่ว่าจะเป็นหนังสือราชการ การประชาสัมพันธ์เสียงตามสาย การประชาสัมพันธ์ผ่านเวทีการประชุม อบรมอื่นๆ การประชาสัมพันธ์ในเว็บไซต์ของเทศบาล ในกลุ่มไลน์ อย่างต่อเนื่อง เพื่อเปิดโอกาสให้ประชาชนได้รับรู้และมีความเข้าใจในการดำเนินการตามโครงการฯ ตลอดเวลา

5. มีเครื่องมือและเทคโนโลยีในการอำนวยความสะดวกในการดำเนินโครงการที่มีประสิทธิภาพ ทำให้การดำเนินโครงการฯ บรรลุตามวัตถุประสงค์

6. มีการเสริมสร้างความรู้ความเข้าใจแก่บุคลากร/ผู้ปฏิบัติงานโครงการอย่างต่อเนื่อง เพื่อจะสามารถขยายความรู้ความเข้าใจแก่ประชาชนได้ และทั้งคณะผู้บริหาร สมาชิกสภาเทศบาล บุคลากรเจ้าหน้าที่ ได้เป็นแบบอย่างที่ดีในการเป็นสมาชิกโครงการฯ เพื่อสร้างความมั่นใจให้แก่ประชาชนในการสมัครเข้าเป็นสมาชิกกองทุนได้ และยังเป็นแบบอย่างในการดำเนินการกำจัดขยะต้นทางด้วย

7. มีการติดตามประเมินผลโครงการ เพื่อนำมาถอดบทเรียนในการคิดพัฒนาแก้ไขปัญหา/ต่อยอดโครงการให้เกิดความต่อเนื่องเพิ่ม/ขยาย ผู้ได้รับผลประโยชน์จากโครงการให้เกิดความยั่งยืนต่อไป แนวทางการแก้ไขปัญหาที่แสดงให้เห็นว่าใช้เครื่องมือหรือทฤษฎีใดในการจัดการกับปัญหาอย่างเป็นระบบ มีหลักการทางความคิดอย่างชัดเจน



ภาพนวัตกรรม


ภาพนวัตกรรม

3 การดำเนินการและการนำไปปฏิบัติโครงการ

กระบวนการและขั้นตอน ที่ได้ดำเนินการ

1. จัดทำคำสั่งแต่งตั้งคณะทำงานโครงการเทศบาลตำบลท่าข้ามน่าอยู่น่าอาศัย ไร้ขยะมูลฝอย ระยะที่ 3 (เทศบาลตำบลท่าข้ามเมืองสะอาด กำจัดขยะต้นทาง เพื่อสร้างสวัสดิการชุมชน) มีกำหนดหน้าที่ความรับผิดชอบชัดเจน

2. ประชุมชี้แจงรายละเอียดโครงการให้แก่เจ้าหน้าที่ สมาชิกสภาเทศบาล แกนนำหมู่บ้าน/ประชาชน

3. ประชาสัมพันธ์โครงการผ่านระบบเสียงไร้สายของเทศบาล และผู้นำชุมชนประชาสัมพันธ์เสียงตามสายในหมู่บ้าน หรือประชาสัมพันธ์ผ่านช่องทางกลุ่มไลน์


ภาพนวัตกรรม

4. รับสมัครสมาชิกโครงการฯ

5. ดำเนินการกิจกรรมต่าง ๆ ตามโครงการกิจกรรมที่ได้ดำเนินการตามโครงการเทศบาลตำบลท่าข้ามน่าอยู่น่าอาศัย ไร้ขยะมูลฝอย ระยะที่ 3 (เทศบาลตำบลท่าข้ามเมืองสะอาด กำจัดขยะต้นทาง เพื่อสร้างสวัสดิการชุมชน)

6. การมอบเงินสวัสดิการฌาปนกิจสงเคราะห์ (เงินช่วยเหลือในการจัดการศพให้แก่ทายาท) กรณีสมาชิกโครงการเสียชีวิต

4 ความโดดเด่นของนวัตกรรม

โครงการที่สร้างแรงจูงใจให้แก่ประชาชนในการคัดแยกขยะและนำขยะรีไซเคิลที่มีมูลค่ามาขาย เพื่อสะสมเป็นเงินออมในการจัดสวัสดิการชุมชน (ฌาปนกิจสงเคราะห์) แก่สมาชิกโครงการฯ สามารถลดปัญหาขยะต้นทาง และ**สามารถจัดตั้งเป็นศูนย์การเรียนรู้ในการกำจัดขยะต้นทาง เพื่อให้เป็นแหล่งศึกษาเรียนรู้และเผยแพร่นวัตกรรมโครงการฯ ได้อย่างยั่งยืนต่อไป**

5 ประโยชน์ที่ประชาชนได้รับ

1) ปริมาณขยะลดลง เนื่องจากประชาชนมีการจัดการขยะต้นทาง โดยการคัดแยกขยะในครัวเรือน ทำให้ค่าใช้จ่ายในการจัดการขยะลดลง

2) ประชาชนมีวินัยในการทิ้งขยะ สร้างนิสัยรักความสะอาดเป็นตัวอย่างที่ดีแก่เด็กและเยาวชน

3) ชุมชนในเขตเทศบาลตำบลท่าข้าม**ปลอดขยะ บ้านเมืองสะอาด น่าอยู่น่าอาศัย**

4) ชุมชน**ลดการเผาขยะและเศษใบไม้** ทำให้อากาศบริสุทธิ์ปลอดจากมลพิษ

5) ชุมชน**มีสิ่งแวดล้อมที่ดี** เอื้อต่อสุขภาวะที่ดี

6) **เกิดสัมพันธภาพที่ดีระหว่างประชาชน**ในชุมชนด้วยกันและระหว่างประชาชนกับเทศบาลจากการเข้าร่วมโครงการและทำกิจกรรมร่วมกัน

7) **เป็นตัวอย่างการจัดการขยะมูลฝอย**ให้กับชุมชน โรงเรียน หน่วยงาน และองค์กรปกครองส่วนท้องถิ่นอื่นๆ

8) **ประชาชนมีรายได้จากการขายขยะรีไซเคิล** และได้รับสวัสดิการฌาปนกิจสงเคราะห์กรณีเสียชีวิต



ภาพนวัตกรรม


ภาพนวัตกรรม


ภาพนวัตกรรม

6 ความยั่งยืนและบทเรียนที่ได้รับ

- โครงการท่าข้ามน่าอยู่น่าอาศัย ไร้ขยะมูลฝอย (เทศบาลตำบลท่าข้ามเมืองสะอาด กำจัดขยะต้นทางเพื่อสร้างสวัสดิการชุมชน) เป็นโครงการที่มีลักษณะต่อเนื่องเพราะมีการจ่ายเงินฌาปนกิจสงเคราะห์แก่สมาชิกโครงการฯ โดยไม่ต้องนำเงินสดมาจ่ายเหมือนกองทุนฌาปนกิจสงเคราะห์ทั่วไป แต่เป็นการนำขยะ รีไซเคิลมาขายเปลี่ยนเป็นเงินสดเพื่อจัดสวัสดิการฯแทน ซึ่งต้องมีการดำเนินการอย่างต่อเนื่อง อีกทั้งการจัดการขยะเป็นอำนาจหน้าที่หลักของเทศบาลตามพระราชบัญญัติเทศบาล พ.ศ.2496 และที่แก้ไขเพิ่มเติม

- มีการบรรจุแผนโครงการฯ ในแผนพัฒนาท้องถิ่น (พ.ศ.2561 – 2565) มีการตั้งงบประมาณรายจ่าย โครงการท่าข้ามน่าอยู่น่าอาศัย ไร้ขยะมูลฝอย (ระยะที่ 4) (เทศบาลตำบลท่าข้ามเมืองสะอาด กำจัดขยะต้นทาง เพื่อสร้างสวัสดิการชุมชน) ในปีงบประมาณ พ.ศ.2563 มีจัดทำโครงการสิ่งแวดล้อมดี มีสุขภาพดี ชีวีปลอดภัย กลุ่มเป้าหมาย คือ ผู้ปกครองและเด็กเล็กของศูนย์พัฒนาเด็กเล็กเทศบาลตำบลท่าข้าม งบประมาณจากกองทุนหลักประกันสุขภาพเทศบาลตำบลท่าข้าม ในปีงบประมาณ พ.ศ.2563 มีการจัดกิจกรรมดำเนินการรณรงค์ให้ความรู้ การลด คัดแยกขยะและแปรรูปขยะเพื่อเพิ่มมูลค่าอย่างต่อเนื่อง และมีการจัดตั้งศูนย์การเรียนรู้การจัดการขยะต้นทาง เพื่อให้เป็นแหล่งศึกษาเรียนรู้และเผยแพร่นวัตกรรมโครงการอย่างยั่งยืน ต่อไป


ภาพนวัตกรรม



ภาพนวัตกรรม

โครงการนวัตกรรม

โครงการเพิ่มประสิทธิภาพ การจัดการสิ่งปฏิกูลแบบครบวงจร

1 ความเป็นมาของโครงการ

สถานการณ์ปัจจุบันพื้นที่ตำบลตองโขบ มีปัญหาด้านอนามัยและสิ่งแวดล้อมปัญหาใหญ่ ดังนี้ ปัญหาด้านสิ่งแวดล้อม มีการลักลอบทิ้งสิ่งปฏิกูลในพื้นที่สาธารณะ จากรถให้บริการดูดสิ่งปฏิกูลของเอกชน รวมทั้งเป็นแหล่งเพาะพันธุ์และแพร่กระจายเชื้อโรคที่ปนมากับปฏิกูล และปัญหาด้านสุขภาพอนามัย ประชาชนในตำบลตองโขบ ป่วยและเสียชีวิตด้วยโรคมะเร็งท่อน้ำดี มะเร็งตับ โรคพยาธิใบไม้ตับ ในอัตราที่ค่อนข้างสูง สาเหตุหลักเกิดจากพฤติกรรมการบริโภคของประชาชนที่นิยมรับประทาน หอย ปลาดิบ และปลาร้า ซึ่งเป็นแหล่งรังโรคและอาศัยอยู่ของตัวอ่อนพยาธิใบไม้ตับ

เทศบาลตำบลตองโขบ มีความตระหนักและเห็นถึงความสำคัญในเรื่องนี้ จึงได้จัดทำโครงการระบบบ่อบำบัดสิ่งปฏิกูลแบบครบวงจร เพื่อนำกากมาเป็นปุ๋ย ที่ได้นำแนวพระราชดำริ ที่มีผลการวิจัยรับรองสามารถต่อยอดและปฏิบัติได้จริง รวมทั้งยังเป็นโครงการที่มีการใช้เทคโนโลยีที่เหมาะสม ไม่ซับซ้อน ใช้ธรรมชาติมาเป็นปัจจัยสำคัญในการบำบัด เพื่อที่จะแก้ไขปัญหาด้านอนามัยและสิ่งแวดล้อมที่เกิดขึ้นในพื้นที่ให้ประชาชนได้มีสุขภาพที่ดี มีความสุข ตามวิสัยทัศน์ของเทศบาลตำบลตองโขบ ที่ว่า “**ตำบลตองโขบเมืองน่าอยู่ มุ่งสู่การพัฒนาอย่างยั่งยืน บนพื้นฐานเศรษฐกิจพอเพียง**”

วลีเกี่ยวกับโครงการ

“งัวควายกินหญ่า (หญ้า) ขี้ออกมายังเอิ้น (เรียก) ว่าปุ๋ย บัดคนกินอาหารดีดี จานละสี่ห้าร้อย คือขี้เดียด (รังเกียจ) ว่าบ่แม่นปุ๋ย”



เทศบาลตำบลตองโขบ

อำเภอโคกศรีสุพรรณ จังหวัดสกลนคร



นายทวี ผาใต้
นายกเทศมนตรีตำบลตองโขบ

วิสัยทัศน์ของ อปท.

“เทศบาลตองโขบเมืองน่าอยู่ มุ่งสู่การพัฒนาที่ยั่งยืน บนพื้นฐานเศรษฐกิจพอเพียง

ข้อมูลทั่วไป

พื้นที่	135 ตร.กม.
ประชากร	12,597 คน
รายได้รวมเงินอุดหนุน (ปีงบประมาณ พ.ศ. 2563)	87,977,500 บาท
เบอร์โทรศัพท์	0 4276 6511

2 วิธีการ/กลยุทธ์การดำเนินการ

นำหลักการบริหารจัดการทรัพยากรธรรมชาติและสิ่งแวดล้อม หลักการบริหารเชิงกลยุทธ์มาใช้เป็นหลักการดำเนินงานประกอบด้วย

1. **“หลักปรัชญาของเศรษฐกิจพอเพียง”**
2. **“หลักการพัฒนาที่ยั่งยืน”** (Sustainable Development)
3. **“หลักธรรมาภิบาลของการบริหารบริหารกิจการบ้านเมืองที่ดี** (GG Framework)
4. **“ยุทธศาสตร์ชาติ 20 ปี”** (พ.ศ.2561-2580) ประเด็นยุทธศาสตร์ ที่ 5 “ยุทธศาสตร์ชาติด้านการสร้างการเติบโตบนคุณภาพชีวิตที่เป็นมิตรกับสิ่งแวดล้อม” โดยมีวิธีการ/กลยุทธ์การดำเนินการ โดยใช้ทฤษฎีระบบ (Systems theory) ดังนี้

Input 1. คน
- ในองค์กรคณะผู้บริหาร สมาชิกสภาเทศบาล ข้าราชการ พนักงานเทศบาล
- นอกองค์กร ประชาชน หน่วยงาน ภาคีเครือข่าย

2. เงิน งบประมาณก่อสร้าง
- เงินสนับสนุนจาก สสจ.สกลนคร จำนวน 50,000 บาท
- เทศบาลตำบลตองโขบสมทบงบประมาณ จำนวน 40,000 บาท

3. อุปกรณ์ เครื่อง เครื่องจักรในการปฏิบัติงาน รถยนต์ดูดสิ่งปฏิกูล จำนวน 1 คัน วัสดุที่ใช้ในการปฏิบัติงาน วัสดุนำมันเชื้อเพลิงและหล่อลื่น

Process **1.การจัดทำ km** (Knowledge management : การจัดการความรู้)

2. การศึกษาดูงานระบบบำบัดสิ่งปฏิกูลแบบครบวงจร

3. การประชาคม : การรับฟังความคิดเห็นประชาชนผู้มีส่วนได้ ส่วนเสีย

Output **ระบบบำบัดสิ่งปฏิกูลที่มีประสิทธิภาพ**

Outcome

1. อัตราการป่วยด้วยโรคอุดจาระร่วงของประชาชนในพื้นที่ลดลง
2. อัตราการตรวจพบพยาธิใบไม้ในตับ และพยาธิปากขอ ลดลง
3. ไม่มีข้อร้องเรียนจากปัญหาจากการลักลอบทิ้งสิ่งปฏิกูลเรี่ยราด
4. สภาพชุมชนมีความสะอาด น่าอยู่

จากหลักการดังกล่าวข้างต้น คือแนวทางและกลวิธีในการดำเนินงาน กลยุทธ์การดำเนินงานที่สำคัญที่สุด คือ การให้ประชาชนในพื้นที่ ได้มีส่วนร่วมทุกกระบวนการ ทุกขั้นตอนนอกจากนี้หน่วยงานสนับสนุน ภาคีเครือข่ายทั้งภายในและภายนอกคือกลยุทธ์เสริมในการขับเคลื่อนการดำเนินงาน เช่น สำนักงานสาธารณสุขจังหวัดสกลนคร สนับสนุนงบประมาณและความรู้ในการบริหารจัดการ สำนักงานสิ่งแวดล้อมภาค 9 อุดรธานี อนุเคราะห์แบบแปลนก่อสร้างระบบ ศูนย์อนามัยที่ 10 อุบลราชธานี และมหาวิทยาลัยเกษตรศาสตร์สกลนคร ร่วมวิจัยระบบและปฏิกูล ฯลฯ



ภาพนวัตกรรม

3 การดำเนินการและการนำไปปฏิบัติโครงการ

เทศบาลตำบลตองโขบ ได้ดำเนินงานโครงการตามระเบียบกฎหมายและอำนาจหน้าที่ของเทศบาล ประกอบกับการดำเนินการตามขั้นตอนหลักวิชาการ หลักสุขาภิบาลควบคู่กันโดยเริ่มต้นจากการวิเคราะห์ปัญหา สาเหตุ แนวทางแก้ไข ผลกระทบด้านต่างๆ โดยเทศบาลร่วมกับหน่วยงานสาธารณสุข การมีส่วนร่วมของประชาชนในพื้นที่โดยการประชาคม การรับฟังความคิดเห็น มีการจัดทำเทศบัญญัติ ระเบียบ ข้อบังคับ และกฎหมายอื่นที่เกี่ยวข้องเพื่อรองรับและให้เกิดความสอดคล้องในการดำเนินโครงการ คือ เทศบัญญัติเทศบาลตำบลตองโขบว่าด้วยการจัดการสิ่งปฏิกูลและขยะมูลฝอย พ.ศ. 2555



ภาพนวัตกรรม

ดำเนินการก่อสร้างระบบบำบัดสิ่งปฏิกูลแบบบ่อทรายกรองโดยได้รับการสนับสนุนจากสำนักงานสาธารณสุขจังหวัดสกลนคร 50,000 บาท และได้รับการอนุมัติงบประมาณจากคณะผู้บริหารและสภาเทศบาลตำบลตองโขบ สมทบเป็นเงินจำนวน 40,000 บาท รวมเป็น 90,000 บาท ซึ่งเป็นจำนวนเงินงบประมาณที่ไม่มาก และไม่เพียงพอในการจ้างเหมาเอกชนในการก่อสร้าง ดังนั้น เทศบาลจึงนำงบประมาณทั้งหมด 90,000 บาท ไปจัดซื้อวัสดุก่อสร้างและดำเนินการก่อสร้างโดยอาศัยการสละแรงงานของข้าราชการ เจ้าหน้าที่ พนักงานเทศบาล ร่วมกับประชาชนในชุมชน ร่วมกันดำเนินการก่อสร้างจนแล้วเสร็จโดย เทศบาลตำบลตองโขบได้จัดให้มีพิธีเปิดการก่อสร้างระบบบ่อบำบัด เพื่อสร้างการรับรู้ การมีส่วนและสร้างความเชื่อมั่นของประชาชนและภาคีเครือข่าย โดย นพ.เจษฎา โชคดำรงสุข อดีตอธิบดีกรมอนามัย ให้เกียรติเป็นประธานพิธีเปิดการก่อสร้างระบบบำบัดสิ่งปฏิกูล เมื่อเดือน กรกฎาคม 2556

ได้มีการติดตามประเมินผลระบบโดยเทศบาลฯ จะตรวจสอบและบำรุงรักษาระบบโดยการเปลี่ยนทรายและล้างทำความสะอาดหินกรวดทุก ๆ 4 เดือน (3 ครั้ง/ปี) และการติดตามประเมินผลการปฏิบัติงานของเจ้าหน้าที่ โดยเทศบาลฯ ได้จัดทำคู่มือและแผนการดำเนินงานให้กับเจ้าหน้าที่ การติดตามและประเมินผลกระบวนการทำงานตั้งแต่การออกให้บริการจนถึงการนำปฏิกูลเข้าสู่ระบบบำบัด

ปัญหาก่อนดำเนินการ ประชาชนโดยรอบบริเวณก่อสร้างระบบบำบัดสิ่งปฏิกูล ไม่ยอมรับ คัดค้านไม่ให้ก่อสร้าง เทศบาลตำบลตองโขบ และภาคีเครือข่าย ร่วมกันดำเนินการ ด้วยการลงพื้นที่ชี้แจงให้ความรู้แก่ประชาชนในชุมชน การดำเนินการจัดการศึกษาดูงานโดยการนำผู้แทนครัวเรือน ผู้นำชุมชนที่คาดว่าจะได้รับผลกระทบดำเนินการจัดทำประชาคม รับฟังความคิดเห็น ประชาชน ผู้ที่ได้รับผลกระทบโดยตรง

ปัญหาหลังการก่อสร้างแล้วเสร็จ ประชาชนในชุมชนโดยรอบระบบบำบัดสิ่งปฏิกูล มีความกังวล เกรงว่าจะได้รับผลกระทบในด้านสุขภาพ ความเป็นอยู่ สภาพแวดล้อม เช่น กลิ่นเหม็นอันไม่พึงประสงค์ แมลงวันและยุงพาหะนำโรค โรคระบาดต่างๆ และหนอนพยาธิ เทศบาลตำบลตองโขบ ออกชี้แจงประชาชนให้รับรู้ ประชาสัมพันธ์ประสิทธิภาพของโครงการ ในที่ประชุมกำนันผู้ใหญ่บ้าน เป็นประจำทุกเดือน ถึงความประภัย และกระบวนการ

4 ความโดดเด่นของนวัตกรรม

1. เป็นโครงการนำสิ่งสกปรก มาบริหารจัดการและเปลี่ยนให้เป็นสิ่งที่มีประโยชน์ โดยใช้ในการเกษตรกรรมได้ และกากสิ่งปฏิกูลที่แห้ง นำไปทำเป็นปุ๋ยที่มีคุณภาพ จำหน่ายให้แก่เกษตรกรทั่วไป

2. เป็นโครงการที่ท้าทายความสามารถในการบริหารราชการ คือ การแก้ไขปัญหาด้านอนามัยและสิ่งแวดล้อมที่เกิดขึ้นในพื้นที่ นอกจากนี้ที่ตั้งโครงการอยู่ใกล้ชิดกับชุมชน ซึ่งมีหลังคาเรือนประชาชนโดยรอบ 40 หลังคาเรือน และตั้งอยู่ในเขตที่ตั้งของอาคารสำนักงานเทศบาลตำบลตองโขบ ซึ่งมีระยะห่างจากอาคารเพียง 70 เมตร

3. เป็นโครงการที่คุ้มค่าต่อการลงทุน โดยได้รับการสนับสนุนงบประมาณจากสำนักงานสาธารณสุขจังหวัดสกลนคร จำนวน 50,000 บาท และเทศบาลตำบลตองโขบร่วมสมทบงบประมาณจำนวน 40,000 บาท รวมเป็นเงินทั้งสิ้น 90,000 บาท และได้รับการสนับสนุนด้านแรงงานในการก่อสร้าง จากพนักงานเทศบาลตำบลตองโขบและประชาชนที่ว่างเว้นจากภารกิจ ร่วมกันดำเนินการก่อสร้างระบบบำบัดสิ่งปฏิกูล

5 ประโยชน์ที่ประชาชนได้รับ

ประชาชนในเขตพื้นที่เทศบาลตำบลตองโขบรวม 18 หมู่บ้าน จำนวน 5,603 หลังคาเรือน**ได้รับบริการเก็บขนและกำจัดสิ่งปฏิกูลอย่างมีประสิทธิภาพ ได้มาตรฐานและให้บริการอย่างทั่วถึง มีความสะดวก รวดเร็ว**



ภาพนวัตกรรม



ภาพนวัตกรรม

6 แนวทางในการเผยแพร่นวัตกรรม

จากความสำเร็จในการดำเนินงานดังกล่าวมาข้างต้น ทำให้เทศบาลตำบลตองโขบ มีแนวทางในการเผยแพร่โครงการนวัตกรรมดังนี้

1. เป็นสถานที่ศึกษาดูงานในเรื่องโครงการเพิ่มประสิทธิภาพการจัดการสิ่งปฏิกูลแบบครบวงจรให้กับสถานศึกษาและหน่วยงานทุกระดับทั้งภาครัฐและเอกชน จากภายในจังหวัดและทั่วประเทศ

2.เป็นสถานที่รับนักศึกษาฝึกงาน ด้านวิทยาศาสตร์ อนามัยสิ่งแวดล้อมของสถาบัน การศึกษาในจังหวัดสกลนคร

3. เป็นวิทยากรให้ความรู้เรื่องการจัดการสิ่งปฏิกูล เพื่อขยายเครือข่ายด้านการจัดการสิ่งแวดล้อมให้กับหน่วยงาน องค์กรปกครองส่วนท้องถิ่นภายในจังหวัดและทั่วประเทศ

4. การเข้าร่วมจัดนิทรรศการทางวิชาการ ร่วมเวทีเสวนาเป็นวิทยากรบรรยายในกิจกรรมสำคัญต่าง ๆ ที่หน่วยงานราชการในจังหวัดและนอกเขตจังหวัดจัดขึ้น

5. การจัดทำเอกสารเผยแพร่ เช่น คู่มือ แผ่นพับ ด้านการจัดการสิ่งปฏิกูล แจกให้แก่ผู้มาศึกษาดูงาน ประชาชนทั่วไป เป็นต้น

6. การจัดทำวิดีทัศน์สำหรับเผยแพร่แก่คณะศึกษาดูงานและสำหรับเผยแพร่ผ่านช่องทางออนไลน์ เครือข่ายอินเตอร์เน็ต เป็นต้น

7. การบรรจุเนื้อหาการเรียนรู้ด้านการจัดการสิ่งปฏิกูลในหลักสูตรการเรียนการสอนของศูนย์พัฒนาเด็กเล็กของเทศบาล


ภาพนวัตกรรม

โครงการนวัตกรรม

การเลี้ยงปูทะเลขุน (ปูดำ) ในบ่อคอนกรีต

1 ความเป็นมาของโครงการ

พื้นที่ตำบลเกาะเพชร เดิมเป็นพื้นที่ปลูกข้าวที่สำคัญแหล่งหนึ่งของลุ่มน้ำปากพนัง ด้วยบริบทของพื้นที่เป็นที่ราบชายฝั่งอ่าวไทยและมีลำน้ำหัวไทร-ปากพนังไหลผ่าน ทำให้มีความอุดมสมบูรณ์เป็นอย่างมาก ต่อมาตั้งแต่ปี พ.ศ.2530 เป็นต้นมา เกิดการขุดบ่อเลี้ยงกุ้งกุลาดำขึ้นในพื้นที่ ซึ่งการเลี้ยงกุ้งนี้เริ่มส่งผลกระทบต่อประชาชนในพื้นที่ ระหว่างชาวนากุ้งและชาวนาข้าว เนื่องจากผู้มาใหม่ต้องการใช้น้ำเค็มในการเลี้ยงกุ้ง ในขณะที่ชาวนาข้าวซึ่งเป็นผู้ประกอบอาชีพดั้งเดิมต้องการน้ำจืดในการปลูกข้าว ส่งผลให้เกิดการกระทบกระทั่งกันขึ้นเป็นวงกว้างและเป็นปัญหาที่ยากจะมีการแก้ไข จนสุดท้ายได้มีการถวายฎีกาต่อในหลวงรัชการที่ 9 จนนำไปสู่การจัดแบ่งพื้นที่เป็นโซนน้ำจืดและโซนน้ำเค็มเพื่อการใช้ประโยชน์ที่แตกต่างกัน ซึ่งในส่วนของตำบลเกาะเพชรนั้นถูกจัดแบ่งเป็นพื้นที่โซนน้ำเค็มเพื่อการเลี้ยงกุ้งทะเลตั้งแต่ปี 2535

เนื่องจากพื้นที่เทศบาลตำบลเกาะเพชรถูกจัดให้เป็นพื้นที่โซนน้ำเค็ม ใช้สำหรับอาชีพในการเพาะเลี้ยงกุ้งทะเล **แต่เมื่อเกิดโรคระบาดในกุ้งทำให้เกษตรกรประสบกับความเสียหายเป็นอย่างมาก ทำให้หลายครอบครัวต้องเลิกอาชีพนี้ไปเนื่องจากประสบกับภาวะขาดทุน** ทิ้งบ่อเลี้ยงกุ้งให้ว่างเปล่าเป็นจำนวนมากที่รกร้างว่างเปล่าก็ไม่สามารถกลับไปทำนาได้ดั่งเดิมทำให้ส่งผลโดยตรงต่อประชาชนเป็นอย่างมาก ครอบคลุมตำบล ทั้งด้านเศรษฐกิจทำให้ประชาชนไม่มีอาชีพ ไม่มีงานทำ ขาดรายได้ ด้านสังคมวัฒนธรรมวิถีชีวิตเปลี่ยนแปลงไปอย่างสิ้นเชิง ด้านสิ่งแวดล้อมเกิดน้ำเน่าเสียไม่มีน้ำจืดสำหรับอุปโภคบริโภค **เทศบาลตำบลเกาะเพชร จึงให้ประชาชนได้เปลี่ยนแปลงอาชีพที่มั่นคงและยั่งยืน คือ การส่งเสริมการเลี้ยงปูดำในบ่อกุ้งร้าง**

วลีเกี่ยวกับโครงการ

“บ่ออัจฉริยะ อาทิตย์ละ 5,000”

เทศบาลตำบลเกาะเพชร

อำเภอหัวไทร จังหวัดนครศรีธรรมราช



นายเดชา แก้วเจริญ
นายกเทศมนตรีตำบลเกาะเพชร

วิสัยทัศน์ของ อปท.

เกาะเพชร “เมืองอยู่ดี คนมีสุข สิ่งแวดล้อมยั่งยืน องค์กรแห่งการเรียนรู้ แก้ปัญหาท้องถิ่นด้วยนวัตกรรม เพื่อมุ่งสู่เทศบาลแห่งความสุข (Happiness City)”

ข้อมูลทั่วไป

พื้นที่	26.72 ตร.กม.
ประชากร	6,856 คน
รายได้รวมเงินอุดหนุน (ปีงบประมาณ พ.ศ. 2563)	50,549,498 บาท
เบอร์โทรศัพท์	0 7535 5926


ภาพนวัตกรรม

2 วิธีการ/กลยุทธ์การดำเนินการ

เทศบาลตำบลเกาะเพชร ได้นำแนวคิดของในหลวงรัชกาลที่ 9 มาใช้ในการวางแผนแก้ไขปัญหา คือ การระเบิดจากข้างใน แก้ปัญหาจากปัญหา ด้วยการบูรณาการกับหน่วยงานที่เกี่ยวข้อง เพื่อให้เกิดประโยชน์ต่อการพัฒนาสูงสุด ได้แก่

1. เทศบาลตำบลเกาะเพชร สนับสนุนการรวมกลุ่มของประชาชน **เรียนรู้ร่วมกับชุมชนในการเลี้ยงปูดำขุน รวมถึงการออกแบบและประมาณการค่าก่อสร้างบ่อคอนกรีต การศึกษาดูงาน**

2. กลุ่มวิสาหกิจชุมชนผู้เลี้ยงปูดำบ้านในทอน หมู่ที่ 3 ตำบลเกาะเพชร ถือเป็นกลไกหลักในการขับเคลื่อนกิจกรรมต่าง ๆ ในการทดลองเลี้ยงปูดำขุนในบ่อคอนกรีต **การเก็บข้อมูลการให้อาหาร การให้ออกซิเจน การเปลี่ยนถ่ายน้ำ จนได้ข้อมูลที่ตกผลึกเป็นองค์ความรู้ที่สามารถถ่ายทอดให้กับผู้ที่สนใจได้**

3. ศูนย์สันติศึกษามหาวิทยาลัยสงขลานครินทร์และมูลนิธิทรัพยากรชายฝั่งแห่งเอเชีย ได้ศึกษาผลกระทบ รวมทั้งได้**ศึกษาวิจัยเรื่องการพัฒนาศักยภาพการเลี้ยงปูทะเลโดยใช้ประโยชน์จากบ่อกุ้งร้าง** ในพื้นที่ตำบลเกาะเพชร เพื่อนำผลการวิจัยมาวางแผนพัฒนาต่อยอดในการส่งเสริมอาชีพ

4. สำนักงานคณะกรรมการพิเศษเพื่อประสานงานโครงการอันเนื่องมาจากพระราชดำริ (สำนักงาน กปร.) **สนับสนุนงบประมาณในการปรับปรุงบ่อกุ้งร้างให้กับเกษตรกรผู้เลี้ยงปูดำ**

5. ที่ทำการปกครองอำเภอหัวไทร ให้การสนับสนุนงบประมาณในการ**ก่อสร้างบ่อคอนกรีต** ขนาด 2x3x0.80 เมตร จำนวน 10 บ่อ งบประมาณ 50,000 บาท **เพื่อใช้สำหรับการเลี้ยงขุนปูดำที่เป็นนวัตกรรมของโครงการนี้**

6. **กรมประมงได้ทำการเพาะพันธุ์ลูกปูดำ**เพื่อปล่อยลงสู่แหล่งน้ำธรรมชาติ เพื่อจะได้เป็นปูตัวอ่อนที่จะนำมาเลี้ยงต่อในบ่อดิน

3 การดำเนินการและการนำไปปฏิบัติโครงการ

วิธีการนำไปสู่การปฏิบัติ

จากการส่งเสริมให้ประชาชนเลี้ยงปูดำในบ่อกุ้งร้าง ผลปรากฏว่าประชาชนมีงานทำ มีรายได้ ที่มั่นคง เทศบาลตำบลเกาะเพชร จึงได้จัดตั้งกลุ่มวิสาหกิจชุมชนผู้เลี้ยงปูดำบ้านในทอน หมู่ที่ 3 ตำบลเกาะเพชร เพื่อรวมกลุ่มกันเลี้ยงปูดำและได้มีการร่วมคิดร่วมทำเพื่อแก้ไขปัญหาปูที่ไม่ได้คุณภาพ (ปูโพรก,ปูไข่อ่อน) ดังนั้น กองช่างเทศบาลตำบลเกาะเพชร จึงได้คิดค้นออกแบบบ่อคอนกรีตเพื่อนำปูที่ไม่ได้คุณภาพดังกล่าวมาเลี้ยงขุน โดยต้องคำนวณขนาดของบ่อเพื่อให้เหมาะสมกับสภาพธรรมชาติของปูดำ จำนวนปูดำที่จะนำลงขุน โดยเป็นการทดลองนำร่องเป็นบ่อขนาด 2x3x0.80 เมตร จำนวน 10 บ่อ



ภาพนวัตกรรม



ภาพนวัตกรรม

กระบวนการบริหารจัดการที่มีประสิทธิภาพ

1. เตรียมบ่อซีเมนต์ ขนาดกว้าง 2 เมตร ยาว 3 เมตร ลึก 0.80 เมตร สำหรับขุนปูดำ

2. เติมน้ำเค็มลงไปในบ่อ สูงประมาณ 0.30 - 0.50 เมตร พร้อมเติมออกซิเจนในบ่อ

3. คัดปูดำที่ไม่ได้คุณภาพจากบ่อดิน เช่น ปูเนื้อไม่เต็ม (ปูโพรก) ปูไข่อ่อน ปูอ่อนที่เนื้อไม่เต็ม ใส่ในบ่อเพื่ออนุบาล (ขุน) โดยปริมาณปูดำที่เหมาะสม คือ 20 ตัวต่อ 1 ตารางเมตร

4. ให้อาหาร เช่น ปลาสด หอยกะพง ทุก 2 - 3 วัน

5. เปลี่ยนถ่ายน้ำทุกๆ วัน เพื่อป้องกันน้ำเสีย

6. อนุบาล (ขุน) ไว้ประมาณ 7-10 วัน ปูที่ขุนไว้จะมีเนื้อเต็มไข่เต็ม เนื้อแน่น มีคุณภาพดี ผลผลิตที่ประสบความสำเร็จจากการดำเนินการ จากการนำปูไม่มีคุณภาพมาขุนใช้เวลา 7-10 วัน ทำให้จำหน่ายปูได้ราคามากขึ้นจากเดิมที่เป็นปูโพรกเนื้อไม่เต็มไม่มีคุณภาพราคาอยู่ที่กิโลกรัมละ 150 - 250 บาท เมื่อนำมาเลี้ยงขุนแล้วได้คุณภาพสามารถจำหน่ายได้กิโลกรัมละ 300 - 400 บาท

ปัญหา อุปสรรค และวิธีเอาชนะปัญหาอุปสรรค

1. ผู้เลี้ยงปูดำในบ่อดิน บางรายยังไม่นำปูโพรกที่ไม่มีคุณภาพมาเลี้ยงขุนในบ่อคอนกรีต เนื่องจากต้องใช้เวลาในการเลี้ยงขุน เพราะต้องการขายมีรายได้ทันที เทศบาลตำบลเกาะเพชรจึงแก้ปัญหาโดยการให้สมาชิกจัดทำบัญชีครัวเรือน เปรียบเทียบรายได้ กำไร จากการเลี้ยงขุนในบ่อคอนกรีตกับไม่เลี้ยงขุน ปรากฏว่า เลี้ยงขุนมีรายได้ที่มากกว่าจึงเผยแพร่ให้ผู้เลี้ยงปูดำทราบ

2. การเลี้ยงปูดำขุนในบ่อคอนกรีต เป็นสิ่งใหม่ที่เพิ่งเกิดขึ้นไม่เคยมีความรู้ทางวิชาการใดๆ มาก่อน เทศบาลตำบลเกาะเพชรแก้ปัญหาโดยการจัดทำเป็นองค์ความรู้เกี่ยวกับการเลี้ยงปูดำในบ่อดินและการเลี้ยงปูขุนในบ่อคอนกรีตขึ้น นำมาเผยแพร่ได้กับประชาชนผู้เลี้ยงปูดำ

4 ความโดดเด่นของนวัตกรรม

ความสำเร็จเกิดจากการบูรณาการร่วมกันอย่างจริงจังระหว่างเทศบาล ประชาชนผู้เลี้ยงปูดำและภาคีเครือข่ายการพัฒนา ได้แก่ กรมประมง ที่ทำการปกครองอำเภอหัวไทร ศูนย์สันติศึกษา มอ. สำนักงาน กปร. มูลนิธิทรัพยากรชายฝั่งแห่งเอเชีย ที่ได้ร่วมมือกันแก้ไขปัญหาอย่างครบวงจร

สิ่งที่เกิดขึ้นของ**การแก้ปัญหาจนนำมาสู่ความสำเร็จ คือ ชาวบ้านที่ลุกขึ้นมาจัดการแก้ปัญหาด้วยตนเอง** โดยมีภาคเครือข่ายคอยเติมเต็มและต่อยอด เพื่อนำไปสู่การพัฒนาที่ยั่งยืน และการเลี้ยงปูดำในบ่อคอนกรีตที่นำปูดำมาเลี้ยงรวมกัน ถือเป็นที่แรกของประเทศที่ได้ดำเนินการด้วยวิธีนี้



ภาพนวัตกรรม

5 ประโยชน์ที่ประชาชนได้รับ

1.ประชาชนที่ประกอบอาชีพการเลี้ยงปูดำในบ่อดินที่ลงทะเบียนกับกรมประมงแล้ว จำนวน 191 ราย

2. ผู้เลี้ยงปูดำในบ่อดิน มีการดำเนินการจัดทำบ่อปูดำขุนในบ่อคอนกรีต เพื่อเพิ่มรายได้ จำนวน 132 บ่อ

3. จากการศึกษาวิจัยรายได้ของผู้เลี้ยงปูดำ จะมีรายได้อย่างต่ำ 24,000 บาทต่อเดือน เป็นรายได้ที่เพียงพอต่อการครองชีพ

4. เกิดการเกื้อกูลกันในชุมชน และมีห่วงโซ่ทางอาชีพเพิ่มขึ้น คือ มีผู้หาปลา หาหอย มาขายเป็นอาหารของปูให้กับผู้เลี้ยงปูดำ มีอาชีพหาลูกปูตามแหล่งน้ำธรรมชาติ เพื่อมาขายให้กับผู้เลี้ยงปูดำในบ่อดิน การค้าขายปูดำของคนในพื้นที่ ทั้งรับซื้อ และค้าขายทางสื่อออนไลน์



ภาพนวัตกรรม

6 ความยั่งยืนและบทเรียนที่ได้รับ

การส่งเสริมอาชีพการเลี้ยงปูดำของเทศบาลตำบลเกาะเพชร เป็นอาชีพที่มีความมั่นคง ไม่มีความเสี่ยงต่อการขาดทุน ไม่สร้างปัญหาต่อสิ่งแวดล้อม **เพราะการเลี้ยงปูดำต้องเลี้ยงตามธรรมชาติ ซึ่งสอดคล้องกับหลักปรัชญาเศรษฐกิจพอเพียง ของในหลวงรัชกาลที่ 9 และนวัตกรรมปูดำขุนในบ่อคอนกรีต ยังเป็นการเพิ่มรายได้ของเกษตรกรผู้เลี้ยงปูดำ เป็นบ่อที่ลงทุนไม่สูง สามารถใช้ประกอบอาชีพได้ตลอด** แตกต่างจากการเลี้ยงกุ้งกุลาดำ ที่มุ่งเน้นแต่กำไร ทำลายสังคมวัฒนธรรมดั้งเดิม ทำลายสิ่งแวดล้อมของชุมชนและเป็นอาชีพที่มีความเสี่ยงสูง

การต่อยอดเพื่อความยั่งยืน

ในปัจจุบันเทศบาลกับภาคีเครือข่าย ได้จัดให้มีการแปรรูปผลผลิตเป็นปูไข่ดอง เพื่อเพิ่มมูลค่าของสินค้า อีกทั้งได้ส่งเสริมการขายแบบขายตรง ตามช่องทางต่างๆ เช่น Line , Facebook, Page

7 แนวทางในการเผยแพร่นวัตกรรม

1. **จัดตั้งเป็นศูนย์การเรียนรู้การเลี้ยงปูดำ** เพื่อแลกเปลี่ยนเรียนรู้ของประชาชนและกับพื้นที่ต่าง ๆ

2. **จัดทำเป็นองค์ความรู้ในการเลี้ยงปูดำในบ่อดินและเลี้ยงปูดำขุนในบ่อคอนกรีต** เผยแพร่ผ่านช่องทางต่างๆ ของเทศบาลและช่องทางของภาคีเครือข่าย

3. **จัดการเรียนการสอนเป็นหลักสูตรการศึกษาท้องถิ่น**ให้กับวิทยาลัยการอาชีพหัวไทร สาขาการประมง และเป็นหลักสูตรสำหรับการเรียนการสอนของโรงเรียนในพื้นที่

4. **จัดอบรมให้ความรู้กับเกษตรกร**ผู้เลี้ยงปูดำในพื้นที่ตำบลเกาะเพชรและตำบลใกล้เคียง


ภาพนวัตกรรม

โครงการนวัตกรรม

จัดตั้งศูนย์อาสาสมัครป้องกันไฟป่า เทศบาลตำบลนางแล ประจำปี 2562

1 ความเป็นมาของโครงการ

ประเทศไทยประสบปัญหาไฟป่า และวิกฤติมลพิษหมอกควันและฝุ่นละอองขนาดเล็ก (Pm 2.5) โดยเฉพาะพื้นที่ 9 จังหวัดภาคเหนือ จังหวัดเชียงราย เป็น 1 ใน 9 จังหวัดภาคเหนือ ที่ประสบภาวะไฟป่าและหมอกควัน ฝุ่นละอองขนาดเล็ก (Pm 2.5) เทศบาลตำบลนางแล ได้รับการถ่ายโอนภาระกิจการควบคุมไฟป่าให้แก่ องค์กรปกครองส่วนท้องถิ่น มีพื้นที่รับผิดชอบ ตำบลนางแล ประมาณ 4,900 ไร่ ซึ่งเป็นเขตอุทยานแห่งชาติลำน้ำกก มีพื้นที่ติดต่อกับตำบลบ้านดู่ ตำบลท่าสุด และตำบลแม่ยาว อำเภอเมือง จังหวัดเชียงราย ซึ่งในพื้นที่ที่รับผิดชอบของเทศบาลตำบลนางแล มักเกิดปัญหาไฟป่าและหมอกควันในช่วงเดือนธันวาคม – พฤษภาคม ของทุกปี สาเหตุเกิดจากการลักลอบเผาในพื้นที่รับผิดชอบบางส่วน และบางส่วนไฟป่าไหม้ลุกลามมาจากพื้นที่ข้างเคียง ส่งผลกระทบต่อชุมชนโดยตรงไม่ว่าจะเป็นควันไฟที่เกิดจาการเผาไหม้จำนวนมากจนก่อให้เกิดฝุ่น PM.2.5 ซึ่งถือเป็นมลพิษทางอากาศที่มีผลกระทบต่อสุขภาพของประชาชนในพื้นที่ เช่น ผู้สูงอายุ เด็ก ผู้พิการ แลผู้ป่วยติดเตียง ที่ได้สูดดมควันเข้าไป นอกจากผลกระทบที่เกิดขึ้นกับตัวบุคคลแล้ว ยังมีผลกระทบโดยตรงต่อระบบนิเวศและทรัพยากรธรรมชาติ ไม่ว่าจะเป็นป่าไม้ถูกทำลาย สัตว์ป่าเสียชีวิต และยังก่อให้เกิดความแห้งแล้งในพื้นที่ดังกล่าว ซึ่งพื้นที่ตำบลนางแลจะมีแม่น้ำสายหลักที่ใช้หล่อเลี้ยงชีวิตของประชาชนในพื้นที่ จำนวน 3 สาย ได้แก่ 1) แม่น้ำแม่ปูคา 2) แม่น้ำนางแล 3) แม่น้ำแม่ประกอบกับการเกิดไฟป่าโดยขาดการควบคุมไฟป่าทำให้ป่าไม้ถูกทำลายพื้นที่ต้นน้ำ (ชุ่มน้ำ/ตาน้ำ) ไม่มีน้ำเพียงพอต่อสายน้ำสำคัญที่ใช้หล่อเลี้ยงชีวิตของประชาชนในพื้นที่ ทำให้สายน้ำแห้งขอดเกิดภาวะภัยแล้งในพื้นที่ ประกอบกับ**เทศบาลตำบลนางแล มีจิตอาสาในนามอาสาสมัครป้องกันไฟป่าตำบลนางแล ร่วมดำเนินกิจกรรมการควบคุมไฟป่ามาตั้งแต่ ปี พ.ศ. 2551 จนถึงปัจจุบัน**

เทศบาลตำบลนางแล

อำเภอเมือง จังหวัดเชียงราย



นายสุรินทร์ เขื่อนเพชร
นายกเทศมนตรีตำบลนางแล

วิสัยทัศน์ของ อปท.

“สร้างสังคมอยู่ร่วมกันอย่างมีความสุข ความสมัคร ความเสมอ และเป็นธรรม”

ข้อมูลทั่วไป

พื้นที่	55 ตร.กม.
ประชากร	11,598 คน
รายได้รวมเงินอุดหนุน (ปีงบประมาณ พ.ศ. 2563)	74,000,000 บาท
เบอร์โทรศัพท์	0 5370 6017

วลีเกี่ยวกับโครงการ

“สองล้อ ผ่อไฟ”

ด้วยเหตุเหล่านี้จึงเป็นปัจจัยสำคัญที่ทำให้เทศบาลตำบลนางแลและอาสาสมัครป้องกันไฟป่าในพื้นที่ร่วมกันดำเนินการจัดตั้งศูนย์อาสาสมัครป้องกันไฟป่าเทศบาลตำบลนางแลขึ้น เพื่อดำเนินการป้องกันและแก้ไขปัญหาไฟป่าและหมอกควันในพื้นที่รับผิดชอบ ซึ่งการจัดตั้งศูนย์อาสาสมัครป้องกันไฟป่าเทศบาลตำบลนางแล นี้มีความสอดคล้องกับสภาพปัญหาและบริบทชุมชนโดยตรง อีกทั้ง ประชาชนกลุ่มนี้ได้เข้ารับการฝึกอบรมเกี่ยวกับการดับไฟป่ามาแล้ว ประกอบกับมีความสามารถในการขับขี่รถจักรยานยนต์วิบาก (รถเอ็นดูโร่) ด้วยเหตุนี้จึงทำให้เห็นจุดเด่นของนวัตกรรมที่จะสามารถเข้าไปแก้ไขปัญหาการควบคุมไฟป่าได้อย่างมีประสิทธิภาพ

2 วิธีการ/กลยุทธ์การดำเนินการ

การดำเนินงานของศูนย์อาสาสมัครป้องกันไฟป่าตำบลนางแล คือ การรวมศูนย์ฯ การบูรณาการความร่วมมือจากทุกภาคส่วน ทั้งส่วนราชการ ภาคเอกชน ประชาชน และ ซึ่งเมื่อเกิดไฟป่าในพื้นที่ การเข้าดับไฟป่าต้องใช้ทั้งกำลังคน ทุนทรัพย์ เครื่องมือ และการบริหารจัดการอย่างเป็นระบบ ทำให้เกิดความปลอดภัยและประสิทธิภาพสูงสุด /ความโปร่งใสของการดำเนินการของศูนย์อาสาสมัครป้องกันไฟป่าตำบลนางแล ให้ตรงกับ**วลีโครงการ “สองล้อ ผ่อไฟ”** ดังนี้

สองล้อ : มาจาก รถจักรยานยนต์ดัดแปลง/รถวิบาก ที่กลุ่มอาสาสมัครป้องกันไฟป่าตำบลนางแล ใช้เป็นพาหนะในการเดินทางเข้าไปดำเนินการปฏิบัติงานป้องกันไฟป่าในพื้นที่ ซึ่งเป็นสัญลักษณ์ของการปฏิบัติงานของกลุ่ม

ผ่อไฟ : เป็นภาษาล้านนา (กำเมือง) เป็นภาษาท้องถิ่นของชาวล้านนา แปลว่า การเฝ้าดู ดูแล ตรวจสอบความเรียบร้อย หรือดำเนินการ ลักษณะการใช้คำ เช่น วันนี้ไปผ่อสวนบ่าหนัด หมายถึง วันนี้ไปสวนสับปะรด(บ่าหนัด) ซึ่งความหมายของไป **“ผ่อ” คือไปดูความเรียบร้อย ดูแล บำรุงรักษาสวน** อาจจะจะไปตัดหญ้า ใส่ปุ๋ย ดูแลสวนสับปะรด ดังนั้น **“ผ่อไฟ” คือการดำเนินการเฝ้าสังเกตการณ์ดำเนินการเกี่ยวกับการป้องกันไฟป่าในตำบลนางแล**

การดำเนินการภายหลังการเกิดไฟป่า ขอบเขตการปฏิบัติงานประกอบด้วย ห้วงเดือน พฤษภาคม เป็นต้นไป ทางศูนย์อาสาสมัครป้องกันไฟป่าตำบลนางแล มุ่งเน้นในการอนุรักษ์สิ่งแวดล้อมธรรมชาติที่สูญเสียจากการถูกทำลายจากเหตุไฟป่า และการพัฒนาศูนย์อาสาสมัครป้องกันไฟป่าตำบลนางแลให้เกิดความยั่งยืน


ภาพนวัตกรรม

3 การดำเนินการและการนำไปปฏิบัติโครงการ

กระบวนการของการปฏิบัติตามแผนปฏิบัติการ ประกอบด้วยขอบเขต ดังนี้

ผ่อที่ 1 ผ่อก่อน (ก่อนเกิดเหตุไฟป่า)

การดำเนินการก่อนการเกิดเหตุไฟป่าและหมอกควัน ในห้วงเดือนธันวาคม-พฤษภาคมของทุกปี เพื่อเตรียมความพร้อมรับสถานการณ์ไฟป่าและหมอกควัน ด้วยการจัดประชุมระหว่างกลุ่มอาสาสมัครและผู้เกี่ยวข้องในการป้องกันไฟป่าตำบลนางแล มีการศึกษา วิเคราะห์กำหนดกลยุทธ์ในการควบคุมไฟป่า ให้บรรลุตามเป้าหมายในพื้นที่รณรงค์ป้องกันการเกิดไฟ ทั้งในพื้นที่อยู่อาศัยและพื้นที่ป่าไม้ ใช้การประชาสัมพันธ์ ผ่านกลุ่ม Line/Facebook พร้อมจัดประชุมเสวนา


ภาพนวัตกรรม

ประจำเดือน มีการจัดเตรียม ตรวจสอบ บำรุงรักษาเครื่องมืออุปกรณ์และยานพาหนะดับไฟป่า

กลุ่มอาสาสมัครป้องกันไฟป่าและหน่วยงานที่เกี่ยวข้องในตำบลนางแล ดำเนินการจัดทำแนวกันไฟ เพื่อป้องกันการลุกลามของไฟหากเกิดไฟไหม้บนพื้นที่ป่าในความรับผิดชอบดูแล ห้วงเดือนมกราคม -กุมภาพันธ์ จัดชุดลาดตระเวน โดยจัดกำลังพล 2 ชุด ชุดที่ 1 โดยกลุ่มอาสาสมัครป้องกันไฟป่าตำบลนางแล เฝ้าระวังและลาดตระเวนการเกิดเหตุไฟไหม้ในเขตพื้นที่ป่า (บนภูเขา) ชุดที่ 2 โดยเจ้าหน้าที่ของเทศบาลตำบลนางแลจะออกตรวจสอบ ลาดตระเวนในพื้นที่อยู่อาศัยและพื้นที่ทางการเกษตร (พื้นราบ) ซึ่งส่วนใหญ่จะเป็นพื้นที่ทางการเกษตรที่มีพื้นที่ติดกับเชิงเขา ในห้วงเดือนมกราคม - เมษายน

ผ่อที่ 2 ผ่อเกิด (การดำเนินการขณะเกิดเหตุไฟป่า)

การดำเนินการ ของสมาชิกศูนย์อาสาสมัครป้องกันไฟป่าตำบลนางแล การวางแผน ลำดับขั้นตอนการการปฏิบัติงานดับไฟป่าในห้วงของการเกิดไฟป่า ระหว่างเดือน มีนาคม – เมษายน ของทุกปี เริ่มจากการประเมินสถานการณ์การเกิดไฟป่า ต่อด้วยการรายงานแจ้งนายกเทศมนตรี และกำนันตำบลนางแล ทราบเหตุการณ์เบื้องต้น และแจ้งสมาชิกอาสาสมัครป้องกันไฟป่าตำบลนางแล รวมกัน ณ ศูนย์อาสาสมัครป้องกันไฟป่าตำบลนางแล พร้อมแบ่งชุดปฏิบัติการเป็นชุดเคลื่อนที่เร็วในการเข้าสู่พื้นที่เกิดเหตุไฟไหม้ ชุดที่สองชุดเดินเท้าคอยเป็นกำลังเสริมและประสานความช่วยเหลือแก่ชุดเคลื่อนที่เร็ว นอกจากนี้ประสานหน่วยงานที่เกี่ยวข้อง เพื่อเตรียมความพร้อมในการเข้าช่วยเหลือกลุ่ม อาสาสมัครป้องกันไฟป่าตำบลนางแล กรณีไม่สามารถสกัดกั้นไฟป่า และเกิดการลุกลามไปยังพื้นที่ป่าในเขตความรับผิดชอบของหน่วยงานอื่น ซึ่งการดำเนินการดับไฟป่าของศูนย์ฯ ทำให้การควบคุมไฟป่ามีประสิทธิภาพ จากการวางแผนการจัดการงานอย่างเป็นระบบประกอบกับการใช้ความสามารถเฉพาะตัวในการขับขี่รถจักรยานยนต์วิบาก (รถเอ็นดูโร่) สามารถเดินทางไปยังพื้นที่เสี่ยงภัยได้อย่างรวดเร็ว ในส่วนของประสิทธิผล คือ ผลลัพธ์ของการทำงานอย่างเป็นระบบของอาสาสมัครป้องกันไฟป่า ทำให้สามารถสกัดกั้นไฟไม่ให้ไหม้ลุกลามขยายวงกว้าง

ผ่อที่ 3 ผ่อก้าว (ก้าวต่อไปหลังเกิดเหตุ)

การดำเนินการภายหลังการเกิดไฟป่า ห้วงเดือน พฤษภาคม เป็นต้นไป จะเป็นการมุ่งเน้นในการอนุรักษ์สิ่งแวดล้อมธรรมชาติที่สูญเสียจากการถูกทำลายจากเหตุไฟป่า และการพัฒนาศูนย์อาสาสัครป้องกันไฟป่าตำบลนางแลให้เกิดความยั่งยืน รายงานผู้บังคับบัญชาตามลำดับขั้น วางแนวทางแก้ไขปัญหาไม่ให้เกิดไฟป่าซ้ำในพื้นที่นั้น มีการประชุมหารือเกี่ยวกับประเด็นปัญหาและอุปสรรคในการดำเนินงานของศูนย์อาสาสมัครป้องกันไฟป่าตำบลนางแล



ภาพนวัตกรรม

ในส่วนการฟื้นฟูสภาพป่าที่ถูกทำลาย การพัฒนาศูนย์อาสาสมัครป้องกันไฟป่าตำบลนางแลให้เกิดความยั่งยืน ด้วยการปลูกต้นไม้โตเร็วทดแทนพื้นที่ที่ถูกทำลายโดยไฟป่า และปลูกต้นกล้วยให้เป็นช่องว่างของป่า ประมาณ 2 เมตร หากเกิดไฟไหม้ป่า ไฟจะปะทะกับต้นกล้วยซึ่งอุ้มน้ำไว้ได้มากกว่าพืชอื่น ทำให้ลดการสูญเสียสร้างฝายชะลอความชุ่มชื้น หรือ “Check Dam” เพื่อปิดกั้นร่องน้ำหรือลำธารขนาดเล็กเป็นระยะ ๆ เพื่อใช้กักเก็บน้ำและตะกอนดินไว้บางส่วน นอกจากนี้ปรับปรุงเส้นทางเดินของรถจักรยานยนต์วิบาก (รถเอ็นดูโร่) ให้ปลอดภัยอยู่ตลอดเวลา/เป็นแนวกันไฟ/เส้นทางลาดตระเวนขึ้นดับไป

สร้างเครือข่ายความร่วมมือในการควบคุมไฟป่า เพื่อให้ความช่วยเหลือ สนับสนุน ร่วมแก้ไขปัญหาอุปสรรค ในปฏิบัติงานของศูนย์อาสาสมัครป้องกันไฟป่าตำบลนางแล และสร้างความยั่งยืนให้แก่ศูนย์อาสาสมัครป้องกันไฟป่าตำบลนางแล โดยการฝึกอบรมให้ความรู้แก่เด็กและเยาวชนตระหนักถึงหน้าที่ความรับผิดชอบในการป้องกันไฟป่า เพื่อประโยชน์ส่วนรวม สร้างเครือข่ายและเพิ่มจำนวนสมาชิกอาสาสมัครป้องกันไฟป่าตำบลนางแล เพื่อความยั่งยืนของการดำเนินการ



ภาพนวัตกรรม

4 ความโดดเด่นของนวัตกรรม

ศูนย์อาสาสมัครป้องกันไฟป่าตำบลนางแล **มีความโดดเด่นด้านการดำเนินการเข้าดับไฟป่าที่แตกต่างจากพื้นที่อื่นโดยการใช้รถจักรยานยนต์ดัดแปลง และรถวิบาก (เอ็นดูโร่)** พร้อมอุปกรณ์ดับไฟป่าทุกประเภท เข้าปฏิบัติการดับไฟป่า พร้อมชุดเดินเท้าควบคู่กัน ซึ่งการนำรถจักรยานยนต์วิบาก (เอ็นดูโร่) มาใช้ในการปฏิบัติการดับไฟป่าโดยจัดให้เป็นชุดเคลื่อนที่เร็ว ร่วมกันทำงานกับชุดเดินเท้าอีกหนึ่งชุด ซึ่งกลุ่มอาสาสมัครชุดเคลื่อนที่เร็วต้องมีความชำนาญพื้นที่ และมีทักษะในการขับรถจักรยานยนต์เป็นอย่างดี ประกอบกับมีการประสานความร่วมมือกับทุกภาคส่วนที่มีความเกี่ยวข้องทำให้การดำเนินการเป็นไปอย่างมีระบบ แบบแผน การปฏิบัติการเข้าดับไฟป่าเกิดความรวดเร็ว ปลอดภัย ลดความเสียหายของผืนป่า

5 ประโยชน์ที่ประชาชนได้รับ

นวัตกรรมที่เกิดขึ้นช่วยลดปัญหามลพิษทางอากาศที่ก่อให้เกิดฝุ่น PM.2.5 และส่งผลดีต่อสุขภาพของประชาชน รวมไปถึงการสร้างความสมดุลของระบบนิเวศและทรัพยากรธรรมชาติ ทั้งสัตว์ แหล่งต้นน้ำ อีกทั้งยังเพิ่มพื้นที่ทำกินของประชาชนในพื้นที่บริเวณดังกล่าว ถือเป็นการสร้างงาน สร้างรายได้ให้แก่ประชาชนตามมา

6 ความยั่งยืนและบทเรียนที่ได้รับ

ศูนย์อาสาสมัครป้องกันไฟป่าตำบลนางแล มีการดำเนินการอย่างต่อเนื่อง โดยกิจกรรมควบคุมไฟป่า โดยริเริ่มก่อตั้งตั้งแต่ ปี 2551 จนถึงปัจจุบัน ก่อให้เกิดความยั่งยืนของในการรวมกลุ่มของจิตอาสาป้องกันไฟป่า มีการวางแผนการควบคุมไฟป่า อย่างเป็นระบบ ทั้งการสั่งการเจ้าหน้าที่เข้าดับไฟ การลาดตระเวน จากประสบการณ์ ในการควบคุมไฟป่าในพื้นที่ ก่อให้เกิดความคิดริเริ่มใหม่ ๆ ในการเข้าดับไฟป่า เช่น **การใช้รถจักรยานยนต์วิบาก (รถเอ็นดูโร่) การบรรทุกสัมภาระต่าง ๆ ขึ้นดับไฟป่า รวมถึงการใช้เครื่องเป่าลมแบบสะพายหลังเพื่อทำการดับไฟทำแนวกันไฟป่า ทำให้การควบคุมไฟป่าเป็นไปได้อย่างรวดเร็ว และมีประสิทธิภาพมากขึ้น สามารถลดกำลังคนได้จำนวนมาก เป็นต้น**

นอกจากนี้ก่อประโยชน์อีก 2 ด้าน 1. ส่งเสริมการท่องเที่ยว กิจกรรมของศูนย์อาสาสมัครป้องกันไฟป่าเทศบาลตำบลนางแล ในช่วงฤดูการท่องเที่ยว อาสาสมัครป้องกันไฟป่ามีกิจกรรมนำนักท่องเที่ยวขึ้นไปยังจุดชมวิวนาขั้นบันได ถือเป็นอีกหนึ่งแหล่งท่องเที่ยวสำคัญของตำบลนางแล ซึ่งสามารถสร้างรายได้จากการนำเที่ยวให้แก่เหล่าอาสาสมัครป้องกันไฟป่า 2. ด้านการส่งเสริมการกีฬา ศูนย์อาสาสมัครป้องกันไฟป่าเทศบาลตำบลนางแล ร่วมกับเชียงรายเอ็นดูโร่ จัดการแข่งขันรถเอ็นดูโร่เพื่อส่งเสริมการกีฬา และหารายได้สมทบทุนศูนย์อาสาสมัครป้องกันไฟป่า เทศบาลตำบลนางแลเพื่อเป็นทุนทรัพย์ในการปฏิบัติภารกิจในครั้งต่อไป

7 แนวทางในการเผยแพร่นวัตกรรม

1. สร้างศูนย์อาสาสมัครป้องกันไฟป่าเทศบาลตำบลนางแล ให้**มีความเข้มแข็ง ทั้งด้านบุคลากร และอุปกรณ์ เครื่องมือดับไฟป่า อุปกรณ์สื่อสารที่จำเป็น** ให้เพียงพอต่อเจ้าหน้าที่ผู้ปฏิบัติงานทุกคน

2. **เผยแพร่นวัตกรรม**ให้องค์กรปกครองส่วนท้องถิ่นทั่วประเทศได้รับทราบทางเว็บไซต์ของเทศบาลตำบลนางแล **WWW.Nanglae.go.th**

3. ส่งเสริมสนับสนุนให้อาสาสมัครป้องกันไฟป่าเทศบาลตำบลนางแล มีความรู้ความเชี่ยวชาญ ด้านการปฏิบัติงานอย่างปลอดภัยมากยิ่งขึ้น และสามารถถ่ายทอดความรู้แก่ส่วนราชการต่าง ๆ ได้



ภาพนวัตกรรม


ภาพนวัตกรรม

โครงการนวัตกรรม

ระบบบริการสาธารณสุขระดับปฐมภูมิ
ศูนย์บริการสาธารณสุขเทศบาลตำบลหนองบัว
เครือข่ายบริการสุขภาพ โรงพยาบาลอุดรธานี

1 ความเป็นมาของโครงการ

เทศบาลตำบลหนองบัวมีพื้นที่รับผิดชอบ 38 ชุมชน ประชากร 33,200 คน พื้นที่กึ่งเมือง ลักษณะเป็นพื้นที่ยาวรอบตัวเมืองอุดรธานี ประชากรในพื้นที่ไปรับบริการด้านสาธารณสุขที่ รพ.สต.ใกล้เคียงเทศบาล มีทั้งหมด 5 รพ.สต. ซึ่งแต่ละ รพ.สต. ไม่ได้ตั้งอยู่ในพื้นที่เทศบาล ทำให้ประชาชนในพื้นที่เทศบาลเข้าถึงบริการสาธารณสุขได้ยากจากประเด็นปัญหาดังกล่าว เทศบาลตำบลหนองบัวร่วมกับภาคี ได้มีการหารือเพื่อหาแนวทางการแก้ไขปัญหาร่วมกัน จึงได้มีการจัดตั้งศูนย์บริการสาธารณสุขเทศบาลตำบลหนองบัวขึ้น โดยรับผิดชอบทั้งหมด 17 ชุมชน ประชากร 12,168 คน แต่เนื่องจากเทศบาลตำบลหนองบัวยังขาดทรัพยากรในการจัดบริการหลายๆด้าน เช่น บุคลากรทางสาธารณสุข เครื่องมือและอุปกรณ์การแพทย์ องค์ความรู้ด้านสาธารณสุข เทศบาลจึงได้จัดทำบันทึกข้อตกลงร่วมกับโรงพยาบาลอุดรธานี ประสานความร่วมมือต่าง ๆ เพื่อเพิ่มศักยภาพด้านสาธารณสุข


ภาพนวัตกรรม

เทศบาลตำบลหนองบัว
อำเภอเมือง จังหวัดอุดรธานี



นายนิคม พลาพล
นายกเทศมนตรีตำบลหนองบัว

วิสัยทัศน์ของ อปท.
"พัฒนาโครงสร้างพื้นฐานทางเศรษฐกิจ ส่งเสริมคุณภาพชีวิตที่ยั่งยืน" ภายใต้นโยบายการบริหารงานที่ว่า "เทศบาลตำบลหนองบัวยุคใหม่ พัฒนาโปร่งใส ใส่ใจทุกชุมชน"

ข้อมูลทั่วไป

พื้นที่	31.5 ตร.กม.
ประชากร	33,200 คน
รายได้รวมเงินอุดหนุน (ปีงบประมาณ พ.ศ. 2563)	173,854,264.61 บาท
เบอร์โทรศัพท์	0 4293 2191

วลีเกี่ยวกับโครงการ

"อยู่ดีมีแฮง ฮักแพงแบ่งปัน สร้างสรรค์สุขภาพ อย่างยั่งยืน"

2 วิธีการ/กลยุทธ์การดำเนินการ

จากความเป็นมาและปัญหาด้านสาธารณสุขในพื้นที่ เทศบาลตำบลหนองบัวได้ มุ่งเน้นการให้บริการและการแก้ไขปัญหาด้านสาธารณสุขของประชากรในพื้นที่เทศบาลตำบลหนองบัว แบบองค์รวมครอบคลุม กาย จิต สังคม จิตวิญญาณ และสิ่งแวดล้อม โดยมีขั้นตอนในการดำเนินการ โครงการนวัตกรรมดังนี้

1. จัดทำประชาคมเพื่อให้ทราบถึงความต้องการของประชาชนในพื้นที่
2. จัดทำบันทึกข้อตกลงร่วมกับเครือข่ายบริการสุขภาพ โรงพยาบาลอุดรธานี (CUP เมืองอุดรธานี)
3. รับการประเมินตามมาตรฐานสำนักงานหลักประกันสุขภาพแห่งชาติเพื่อขึ้นทะเบียนเป็นหน่วยบริการ
4. ให้บริการประชาชนทางด้านการรักษาพยาบาล ป้องกันและควบคุมโรค ส่งเสริมและฟื้นฟูสุขภาพตามมาตรฐานและตัวชี้วัดของกระทรวงสาธารณสุข

3 การดำเนินการและการนำไปปฏิบัติโครงการ

การเตรียมความพร้อมในการจัดตั้งหน่วยบริการปฐมภูมิ จำเป็นต้องประสานความร่วมมือระหว่างภาคีเครือข่ายในการจัดหาทรัพยากร ดังนี้



ภาพนวัตกรรม

ทรัพยากร	เทศบาล	โรงพยาบาล	สสอ.
บุคลากรทางการแพทย์	พยาบาล 1 คน	พยาบาล 3 คน	พยาบาลวิชาชีพ 2 คน นักวิชาการสาธารณสุข 2 คน
สถานที่	ตึกสำนักงานเทศบาล (เก่า)		
อุปกรณ์สำนักงาน	คอมพิวเตอร์, โต๊ะ เก้าอี้ทำงาน		คอมพิวเตอร์, โต๊ะ เก้าอี้ทำงาน, ตู้เย็น
อุปกรณ์ทางการแพทย์	ยาและเวชภัณฑ์มิใช่ยา		เครื่องนึ่ง , เครื่องปั่น Hct
งบประมาณ	ได้รับงบประมาณรายหัวประชากรตามสิทธิหลักประกันสุขภาพ		

และผ่านการประเมินขึ้นทะเบียนหลักประกันสุขภาพแห่งชาติ ปีละ 1 ครั้ง และได้รับการประเมินคุณภาพการปฏิบัติงานจากสำนักงานสาธารณสุขอำเภอเมืองอุดรธานีและโรงพยาบาลแม่ข่าย ปีละ 2 ครั้ง



ภาพนวัตกรรม

ปัญหาและอุปสรรคในการดำเนินงาน

ปัญหาและอุปสรรค	แนวทางการแก้ไข
1. บุคลากรทางการพยาบาลยังไม่เพียงพอ	1. ขยายกรอบอัตรากำลังเพื่อรับบุคลากรเพิ่ม
2. ไม่มีระบบจ่ายตรง ทำให้ผู้มารับบริการที่มีสิทธิเบิกได้ ต้องสำรองจ่ายก่อน	2. เสนอข้อมูลการทำระบบจ่ายตรงแก่ผู้บริหารเพื่อเพิ่มระบบจ่ายตรง
3. เนื่องจากเขตรับผิดชอบเป็นพื้นที่กึ่งเมือง ทำให้มีการเคลื่อนย้ายประชากรบ่อย ส่งผลให้ยากต่อการควบคุมและติดตามเกี่ยวกับเรื่องระบาดวิทยา	3. เมื่อมีการระบาดต้องมีการวางแผนการควบคุมและป้องกันโรคล่วงหน้าโดยการมีส่วนร่วมจากหลายภาคส่วน
4. เนื่องจากประชาชนในพื้นที่เป็นวัยทำงานและเดินทางไปทำงานในชุมชนเมือง ทำให้การเข้าถึงประชาชนเป็นไปได้ยาก	4. มีการวางแผนปฏิบัติงานนอกเวลาสำหรับกลุ่มเป้าหมายดังกล่าว



ภาพนวัตกรรม

4 ความโดดเด่นของนวัตกรรม

ศูนย์บริการสาธารณสุขเทศบาลตำบลหนองบัว มีความโดดเด่นด้านระบบบริหารจัดการที่สามารถประสานภาคีเครือข่าย มาเพิ่มศักยภาพของตนเองทำให้ศูนย์บริการสาธารณสุขเทศบาลตำบลหนองบัวได้รับการสนับสนุนในด้านต่างๆ ไม่ว่าจะเป็นทรัพยากรบุคคล สถานที่ อุปกรณ์ และงบประมาณ นำมาบูรณาการด้านการให้บริการได้อย่างรวดเร็ว ไม่ซ้ำซ้อน

5 ประโยชน์ที่ประชาชนได้รับ

1. ประชาชนเข้าถึงบริการด้านสาธารณสุขได้มากขึ้น เนื่องจากมีศูนย์บริการอยู่ใกล้บ้านสามารถไปรับการตรวจรักษาได้รวดเร็ว ไม่ต้องรอนาน สามารถจองคิวออนไลน์ได้

2. ประชาชนได้รับการบริการสุขภาพถึงบ้าน เช่น ผู้ป่วยเรื้อรังได้รับการออกเยี่ยมบ้านโดยแพทย์ พยาบาล นักกายภาพ และเภสัชกร

3. ประชาชนรู้สึกได้รับความเป็นกันเอง กล้าที่จะขอคำปรึกษาด้านสุขภาพ และการบริการด้านสาธารณสุข

4. สามารถบอกความต้องการด้านสุขภาพได้ เช่น กรณีที่ผู้ป่วยไม่สามารถมารับบริการเองได้ที่ศูนย์ต้องการให้เจ้าหน้าที่ออกให้บริการที่บ้าน



ภาพนวัตกรรม

6 ความยั่งยืนและบทเรียนที่ได้รับ

ศูนย์บริการสาธารณสุขเทศบาลตำบลหนองบัวรับผิดชอบ 17 ชุมชน มีแผนงานจะขยายการบริการด้านสาธารณสุขให้ครอบคลุม 38 ชุมชน



ภาพนวัตกรรม



ภาพนวัตกรรม

7 แนวทางในการเผยแพร่นวัตกรรม

ศูนย์บริการสาธารณสุขเทศบาลตำบลหนองบัว มีการนำเสนอและเผยแพร่นวัตกรรมและกิจกรรมการบริการสาธารณสุขทางโซเชียล และได้นำข้อเสนอแนะจากประชาชน องค์กร ที่เกี่ยวข้องมาปรับปรุงการดำเนินงานอย่างต่อเนื่อง



ภาพนวัตกรรม



ภาพนวัตกรรม


ภาพนวัตกรรม

โครงการนวัตกรรม

โครงการจัดทำโปรแกรมบริหารจัดการ ตาม พ.ร.บ.อำนวยความสะดวก ในการพิจาณาอนุญาตของทางราชการ พ.ศ. 2558

1 ความเป็นมาของโครงการ

การติดต่อขอรับบริการจากเทศบาลตำบลบ้านเหล่าในอดีต ต้องใช้เอกสารประกอบที่มีขั้นตอนมากมาย ต้องเสียเวลาเดินทางมาติดต่อหลายครั้งทำให้เสียค่าใช้จ่ายเป็นจำนวนมาก งานบริการทั้ง 96 กระบวนงาน เจ้าหน้าที่ต้องตรวจสอบเอกสารจำนวนมาก จึงทำให้การบริการมีความล่าช้า ไม่ทันต่อความต้องการของประชาชนที่มารับบริการ ต่อมาได้มีการตราพระราชบัญญัติการอำนวยความสะดวกในการพิจารณาอนุญาตของทางราชการ พ.ศ.2558 กำหนดให้หน่วยงานรัฐต้องทำคู่มือประชาชน สำหรับให้ประชาชนได้เข้าใช้บริการ โดยเทศบาลตำบลบ้านเหล่าได้ปฏิบัติตามขั้นตอนที่กฎหมายกำหนดโดยตลอด แต่ก็สามารถบรรเทาปัญหาต่าง ๆ ได้ในระดับหนึ่งเท่านั้น

เทศบาลตำบลบ้านเหล่าจึงได้มีดำริที่จะจัดทำโครงการจัดทำโปรแกรมบริหารจัดการตาม พ.ร.บ.อำนวยความสะดวก ในการพิจารณาอนุญาตของทางราชการ พ.ศ.2558 โดยการคิดค้นการนำระบบเทคโนโลยีสารสนเทศสมัยใหม่มาสร้างเป็นนวัตกรรมใหม่ ตรวจสอบความคืบหน้าของการขอรับงานบริการ 96 กระบวนงานผ่านโทรศัพท์มือถือแบบ Smart Phone เพื่ออำนวยความสะดวกให้ประชาชน เมื่อมาติดต่อรับบริการจะได้รับบริการที่สะดวก รวดเร็วและมีประสิทธิภาพ เกิดความชัดเจน ทราบถึงขั้นตอนและระยะเวลาในการขอรับบริการ สามารถวางแผนการดำเนินงานได้ รวมไปถึงเกิดความโปร่งใสในการปฏิบัติราชการของเทศบาลตำบลบ้านเหล่า ด้วยการลดการใช้ดุลพินิจของเจ้าหน้าที่ลง มีการเปิดเผยขั้นตอนและระยะเวลาให้ประชาชนทราบ โดยให้พนักงานเจ้าหน้าที่รู้จักการใช้งานระบบบริการประชาชนของเทศบาลตำบลบ้านเหล่า ทั้งหมด 96 กระบวนงาน

วลีเกี่ยวกับโครงการ

“ติดต่องานเทศบาล ถึงไหน ทราบได้ทันทีผ่านมือถือ”

เทศบาลตำบลบ้านเหล่า

อำเภอเวียงเชียงรุ้ง จังหวัดเชียงราย



นายทองคำ ยาปะโลหิต
นายกเทศมนตรีตำบลบ้านเหล่า

วิสัยทัศน์ของ อปท.

“พัฒนาการศึกษา ประชามีสุข ทุกชุมชนเข้มแข็ง สิ่งแวดล้อมปลอดภัย ยึดหลักธรรมาภิบาล”

ข้อมูลทั่วไป

พื้นที่	7.72 ตร.กม.
ประชากร	4,102 คน
รายได้รวมเงินอุดหนุน (ปีงบประมาณ พ.ศ. 2563)	51,333,700 บาท
เบอร์โทรศัพท์	0 5395 3113


ภาพนวัตกรรม

2 วิธีการ/กลยุทธ์การดำเนินการ

1. จัดทำโครงการเพื่อเสนอต่อผู้บังคับบัญชา

2. จัดทำโปรแกรมบริหารจัดการตาม พ.ร.บ.การอำนวยความสะดวกฯ พ.ศ. 2558

3. ทำบันทึกเสนอโปรแกรมและคู่มือการใช้งาน การนำระบบเทคโนโลยีสารสนเทศสมัยใหม่ มาสร้างเป็นนวัตกรรมใหม่ในการปฏิบัติงาน

4. จัดฝึกอบรมการใช้งานโปรแกรมแก่พนักงานเจ้าหน้าที่เทศบาลฯ ที่เกี่ยวข้อง

5. ประชาสัมพันธ์ให้ประชาชนได้รับทราบและเชิญชวนมาใช้บริการ

6. จัดทำรายงานการใช้งานรายปีเสนอผู้บริหาร เพื่อใช้ในการติดตามและประเมินผล เพื่อนำมาปรับปรุงให้ใช้งานได้ดียิ่งขึ้น และขยายผลไปยังหน่วยงานอื่นต่อไป ผ่านสถานะบนเว็ปไซต์

ทั้งนี้ในระดับปฏิบัติ จะมีระเบียบ ข้อบังคับ ข้อกฎหมายต่าง ๆ ให้ใช้เป็นแนวทางดำเนินงานหรือแนวทางปฏิบัติ เพื่อให้มีความบริสุทธิ์ยุติธรรม ความโปร่งใส สามารถตรวจสอบได้ การมีส่วนร่วมของประชาคมที่จะก่อให้เกิดประสิทธิภาพ และประสิทธิผลต่อประชาชนในเขตพื้นที่บริการของเทศบาลให้มากที่สุด สามารถสนองตอบนโยบายของนายกเทศมนตรีหรือคณะผู้บริหาร ซึ่งนโยบายต่างๆ ที่นายกเทศมนตรีหรือคณะผู้บริหารกำหนดไว้นั้น มีที่มาจากปัญหาและความต้องการของประชาชนที่คาดหวังว่าจะได้รับจากการบริหารงานของนายกเทศมนตรีหรือคณะผู้บริหารที่ตนเลือกเข้ามาบริหารงานเทศบาล



ภาพนวัตกรรม

เป้าหมาย/แนวทางปฏิบัติ

นำระบบบริหารจัดการยุคใหม่มาใช้ในการบริหารจัดการงานของเทศบาล ได้แก่

1. การบริหารงานแบบมุ่งผลสัมฤทธิ์ของงาน(Management by Objective)
2. การบริหารงานแบบมืออาชีพ (Professional Management)
3. การบริหารแบบมีส่วนร่วม (Participative Management)
4. การบริหารงานภายใต้ภาวะจำกัด (Management Under Constraints)
5. การทำงานเป็นทีม (Team Management)

ดังนั้น เทศบาลตำบลบ้านเหล่าจึงได้มีแนวคิดนำเทคโนโลยีสารสนเทศสมัยใหม่มาปรับใช้ให้เข้ากับบริบทของการบริหารจัดการยุคใหม่ เพื่อเพิ่มช่องทางติดต่อสื่อสารและอำนวยความสะดวกให้แก่ประชาชน



ภาพนวัตกรรม

3 การดำเนินการและการนำไปปฏิบัติโครงการ

ด้วยกฎหมายกำหนดให้ หน่วยงานของรัฐต้องจัดทำคู่มือสำหรับประชาชนตามพระราชบัญญัติอำนวยความสะดวกในการพิจารณาอนุญาตของทางราชการ พ.ศ.2558 ได้นำหลักการของการบริหารกิจการบ้านเมืองที่ดี มาเป็นหลักการสำคัญ ไม่ว่าจะเป็นการลดค่าใช้จ่ายของประชาชน และเพิ่มประสิทธิภาพในการให้บริการของภาครัฐ การสร้างให้เกิดความโปร่งใสในการปฏิบัติราชการ โดยการลดการใช้ดุลยพินิจของเจ้าหน้าที่ เปิดเผยขั้นตอน ระยะเวลาให้ประชาชนทราบ เพื่อเป้าหมายอันเป็นหัวใจสำคัญ คือ การอำนวยความสะดวกให้แก่ประชาชน

ดังนั้น การนำระบบเทคโนโลยีสารสนเทศสมัยใหม่มาสร้างเป็นนวัตกรรม เพื่ออำนวยความสะดวกให้กับเจ้าหน้าที่ผู้ให้บริการและประชาชนผู้มารับบริการ ด้วยการสื่อสารผ่าน Smart Phone และคอมพิวเตอร์ จึงเป็นการเพิ่มศักยภาพในการให้บริการประชาชนมากยิ่งขึ้น



ภาพนวัตกรรม

4 ความโดดเด่นของนวัตกรรม

หน่วยงานอื่นไม่มีระบบบริหารจัดการ ทำให้เวลาต้องการใช้ข้อมูลต้องทำการคำนวณด้วยมือ แต่ของเทศบาลตำบลบ้านเหล่ามีระบบบริหารจัดการ ทำให้ระบบข้อมูลสารสนเทศในหน่วยงานของเทศบาล สามารถนำไปใช้ประโยชน์ได้ทันที ทั้งนี้ได้มีการพัฒนาเพิ่มเติมโดยนำเครื่องอ่านบัตรประชาชนแบบ Smart card เชื่อมเข้ากับโปรแกรมเพื่อเพิ่มศักยภาพการให้บริการ ตามนโยบายไร้เอกสาร Zero Copy ของรัฐบาลเพื่อ**รองรับการปรับเปลี่ยนตามนโยบาย Thailand 4.0 ช่วยตอกย้ำการอำนวยความสะดวก ประหยัดค่าใช้จ่ายในการมายื่นเอกสารประกอบคำร้องต่างๆ** และในภาพรวมยังช่วยผลักดัน **การพัฒนาองค์กรให้ก้าวไปสู่การเป็นรัฐบาลดิจิทัล (Digital e-government)** สอดคล้องกับนโยบายรัฐบาลที่จะบูรณาการและเชื่อมโยงข้อมูลการให้บริการของหน่วยงานภาครัฐเข้าไว้ด้วยกันด้วยเทคโนโลยี การปรับลดขั้นตอนต่างๆ ที่ไม่จำเป็น

5 ประโยชน์ที่ประชาชนได้รับ

1. ประชาชนสารมารถตรวจสอบสถานะ การให้บริการผ่านโทรศัพท์มือถือแบบ Smart Phone และทางเว็บไซต์เทศบาลตำบลบ้านเหล่าได้

2. พนักงานเจ้าหน้าที่เทศบาลตำบลบ้านเหล่า ใช้งานโปรแกรมบริหารจัดการตาม พ.ร.บ.อำนวยความสะดวก ผ่านเว็บไซต์เทศบาลตำบลบ้านเหล่าได้อย่างถูกต้อง

3. ประชาชนมีความพึงพอใจในการรับบริการ

4. สามารถตอบสนองความต้องการของประชาชนที่มารับบริการได้อย่าง รวดเร็ว เท่าเทียมกัน

5. สามารถป้องกันการทุจริตในการปฏิบัติหน้าที่ของพนักงานเจ้าหน้าที่เทศบาลตำบลบ้านเหล่า

6. มีความโปร่งใสสามารถตรวจสอบได้ทุกขั้นตอน

7. ผู้บริหารสามารถตรวจสอบสถานะให้บริการ 96 กระบวนงานแบบ Real Time

6 ความยั่งยืนและบทเรียนที่ได้รับ

“ติดต่องานเทศบาลถึงไหน ทราบได้ทันทีผ่านมือถือ” การคิดค้นการนำระบบเทคโนโลยีสารสนเทศสมัยใหม่มาสร้างเป็นนวัตกรรมใหม่ สำหรับการตรวจติดตาม ตรวจสอบความคืบหน้าของการขอรับงานบริการ 96 กระบวนงานผ่านโทรศัพท์มือถือแบบ Smart Phone เพื่ออำนวยความสะดวกให้ประชาชน เมื่อมาติดต่อรับบริการจะได้รับบริการที่สะดวก รวดเร็วและมีประสิทธิภาพ เกิดความชัดเจน ทราบถึงขั้นตอนและระยะเวลาในการขอรับบริการ สามารถวางแผนการดำเนินงานได้ รวมไปถึงเกิดความโปร่งใสในการปฏิบัติราชการของเทศบาลตำบลบ้านเหล่า ด้วยการลดการใช้ดุลพินิจของเจ้าหน้าที่ลง มีการเปิดเผยขั้นตอนและระยะเวลาให้ประชาชนทราบ อันจะนำไปสู่เป้าหมายที่เป็นหัวใจสำคัญของการบริการประชาชนตามกฎหมาย นั่นก็คือ **“การอำนวยความสะดวกแก่ประชาชน” อย่างแท้จริง**

เนื่องจากเป็นการดำเนินโครงการเป็นครั้งแรก การประเมินผลสำเร็จของโครงการ จำเป็นที่จะต้องใช้ระยะเวลาในการดำเนินโครงการ ซึ่งจะสามารถประเมินผลสำเร็จของโครงการได้จากจำนวนผู้ใช้บริการที่มากขึ้น และการขยายผลด้วยการถ่ายทอดองค์ความรู้ให้กับหน่วยงานอื่นสามารถทำได้ หากหน่วยงานนั้น ๆ มีความพร้อม



ภาพนวัตกรรม

7 แนวทางในการเผยแพร่นวัตกรรม

1. ในยุคปัจจุบันเทคโนโลยีเหล่านี้เป็นสิ่งจำเป็นสำหรับสังคมไทยในยุคโซเชียลเน็ตเวิร์ค ในขั้นต้น เทศบาลมีความจำเป็นที่จะต้องสื่อสารประชาสัมพันธ์ไปยังคนรุ่นใหม่ในแต่ละครอบครัวให้ทดสอบ ทดลอง ฝึกสอนให้คนในครอบครัวที่ใช้ไม่เป็นได้เข้าใช้บริการ จะเป็นการเริ่มต้นกระจายให้ประชาชนได้ใช้บริการอย่างแพร่หลายต่อไป

2. ในปัจจุบันการที่จะบริหารองค์กรใดองค์กรหนึ่งให้ประสบความสำเร็จตามเป้าหมายหรือเป้าประสงค์ที่วางไว้ หรือกำหนดไว้ โดยเฉพาะอย่างยิ่งองค์กรปกครองส่วนท้องถิ่น ที่มีความใกล้ชิดกับประชาชน ที่จะต้องแก้ไขปัญหาต่าง ๆ ตามความต้องการของประชาชน ต้องมีการบริหารงานที่มีความรอบรู้เกี่ยวกับกิจการของตนเองไม่ว่าจะเป็นทางด้านวิชาการ หรือด้านการปฏิบัติงาน จนได้รับการยอมรับจากพี่น้องประชาชนในเขตพื้นที่รับผิดชอบของหน่วยงาน ต้องมีความสามารถในเชิงวิชาชีพ หรือความสามารถในสาขาวิชาชีพของตัวเอง ยึดถือหลักคือ ทิศทาง เป้าหมาย และการวางแผนดำเนินการ นอกจากนั้นสิ่งที่ต้องทำต่อไปคือ การแก้ปัญหาและการตัดสินใจ การเพิ่มช่องทางในการสื่อสารกับประชาชนแบบใหม่ๆ จึงเป็นสิ่งที่ท้าทายเป็นอย่างยิ่ง



ภาพนวัตกรรม



ภาพนวัตกรรม

โครงการนวัตกรรม

“คุ้มโอโซน” โรงเรียนผู้สูงอายุเทศบาลตำบลช่องลม

1 ความเป็นมาของโครงการ

เทศบาลตำบลช่องลม ได้ศึกษาโครงสร้างของประชากรตำบลช่องลมทั้งจากฐานข้อมูลทะเบียนราษฎร์ การพัฒนาระบบข้อมูลตำบล (TCNAP) และระบบสารสนเทศของกรมส่งเสริมการปกครองท้องถิ่น พบว่า ผู้สูงอายุในตำบลช่องลมเริ่มมีจำนวนผู้สูงอายุเพิ่มมากขึ้นทุกปี โดยในปี พ.ศ.2562 มีประชากรผู้สูงอายุทั้งหมด 806 คน คิดเป็นร้อยละ 13.98 ของประชากรทั้งหมดในตำบลช่องลม โดยแบ่งเป็นกลุ่มผู้สูงอายุติดเตียง 5 คน คิดเป็นร้อยละ 0.62 กลุ่มผู้สูงอายุติดบ้าน 46 คน คิดเป็นร้อยละ 5.71 และกลุ่มผู้สูงอายุติดสังคม 755 คน คิดเป็นร้อยละ 93.67 เทศบาลตำบลช่องลม จึงได้มีแนวคิดใช้นวัตกรรมโรงเรียนผู้สูงอายุเทศบาลตำบลช่องลม เพื่อเป็นระบบการจัดสวัสดิการเพื่อรองรับสังคมผู้สูงอายุ เพื่อป้องกันไม่ให้ผู้สูงอายุกลุ่มติดสังคมและกลุ่มผู้สูงอายุติดบ้านต้องกลายไปเป็นผู้สูงอายุติดเตียง ซึ่งจะต้องมีรายจ่ายด้านสวัสดิการเพื่อการดูแลผู้สูงอายุเพิ่มขึ้น และลดภาระของครอบครัวในการดูแลผู้สูงอายุ และเป็นเครื่องมือที่ใช้พัฒนาศักยภาพให้แก่ผู้สูงวัย **“ภายใต้แนวคิดการ ศึกษานอกโรงเรียนเพื่อการเรียนรู้ตลอดชีวิต”** ผ่านการถ่ายทอดความรู้อย่างเป็นระบบ ผู้สูงอายุจะได้เรียนรู้อย่างสนุกสนาน เกิดทักษะด้านการดูแลตัวเองและพึ่งพาตัวเองได้ในระดับสูง รวมถึงการพัฒนาความสามารถทางกาย จิต สังคม ปัญญา และเศรษฐกิจ เพื่อให้ผู้สูงอายุเป็น **“ผู้สูงอายุ ที่มีศักยภาพ”** (Active Aging) และเทศบาลตำบลช่องลม ได้มองว่า ผู้สูงอายุเหล่านี้แท้จริงแล้วยังเป็นกลุ่มบุคคลที่มีคุณค่า หากได้จัดให้มีพื้นที่สำหรับแสดงออกสำหรับผู้สูงอายุ จัดกิจกรรมที่เน้นสร้างคุณค่า ไม่ใช่เพราะความสงสาร ซึ่งเป็นเรื่องที่ดีมากและก่อให้เกิดความยั่งยืน เพราะทำให้ผู้สูงอายุเหล่านี้รู้สึกว่า พวกเขายังมีประโยชน์ต่อสังคม

เทศบาลตำบลช่องลม

อำเภอลานกระบือ จังหวัดกำแพงเพชร



นายเฉลา สงขัย
นายกเทศมนตรีตำบลช่องลม

วิสัยทัศน์ของ อปท.

“ช่องลมเมืองน่าอยู่ เชิดชูวัฒนธรรม ก้าวล้ำมาตรฐานการศึกษา พัฒนาคุณภาพชีวิต”

ข้อมูลทั่วไป

พื้นที่	47 ตร.กม.
ประชากร	5,764 คน
รายได้รวมเงินอุดหนุน (ปีงบประมาณ พ.ศ. 2563)	-
เบอร์โทรศัพท์	0 5574 1666 ต่อ7

วลีเกี่ยวกับโครงการ

“โรงเรียนผู้สูงอายุที่สร้างด้วยไม้ไผ่ ตามแนวคิดใช้ธรรมชาติบำบัด และได้น้อมนำ 3 คำสอนศาสตร์พระราชามาพัฒนาต่อยอดงานโรงเรียนผู้สูงอายุไปสู่ศูนย์การเรียนรู้ปรัชญาเศรษฐกิจพอเพียง เพื่อให้เกิดความมั่นคง มั่งคั่ง และยั่งยืน”

2 วิธีการ/กลยุทธ์การดำเนินการ

เทศบาลตำบลช่องลม มีวิธีการและแนวคิดในการทำงานโดยมุ่งเน้นให้ประชาชนเป็นผู้กำหนดเป้าหมายการพัฒนา ซึ่งใช้การรับรู้ข้อมูล เข้าถึงข้อมูล สภาพปัญหาของตนเองด้วยการค้นหาข้อมูลที่หลากหลายวิธีการ เช่น เวทีประชาคม เพื่อเป็นที่รวบรวมภาคีเครือข่ายจากภาคท้องถิ่น ท้องที่ หน่วยงานภาครัฐ ภาคเอกชนและภาคประชาชนมาเป็นผู้ร่วมคิด ร่วมทำ ร่วมกำหนดทิศทาง และร่วมแก้ปัญหาของตำบลช่องลมบนฐานของวิถีชุมชน โดยมีฐานคิดในการดำเนินการ ดังนี้

ฐานคิดที่ 1 การทำงานเชิงรุก มุ่งเน้นการพัฒนาโดยเข้าถึงชุมชนเชิงรุก โดยการออกสำรวจพื้นที่ภายในตำบลและร่วมทำประชาคมทุกหมู่บ้านภายในตำบล โดยมีการประชุมสัญจรในทุกเดือน เพื่อรับฟังปัญหาของประชาชนและใส่ใจในทุกปัญหาที่เดือดร้อนที่เกิดในทุกหมู่บ้าน โดยมุ่งเน้นให้ทุกปัญหาได้รับการแก้ไขและทุกความต้องการได้รับการ

การตอบสนอง อาศัยการบริหารจัดการแบบมีส่วนร่วมเป็นหลักและร่วมกันทำวิสัยทัศน์ชุมชนและแผนชุมชนเป็นแนวในการดำเนินงานของตำบล

ฐานคิดที่ 2 การสร้างการมีส่วนร่วมทุกภาคส่วน โดยมุ่งเน้นการมีส่วนร่วมของทุกภาคส่วนทั้งท้องถิ่น ท้องที่ ชุมชนและหน่วยงานภาคีทั้งภาครัฐ และภาคเอกชน โดยใช้เวทีแลกเปลี่ยนเรียนรู้และออกแบบเป็นเครื่องมือในการขับเคลื่อนงานในพื้นที่ เน้นการสร้างความเข้าใจในทุกภาคส่วน ยึดหลัก ประโยชน์ของประชาชนเป็นหลัก นำมาใช้ในกระบวนการสร้างการเรียนรู้ โดยผ่านกิจกรรมปฏิบัติการและพัฒนาให้เกิดพื้นที่ต้นแบบอย่างเป็นรูปธรรม เรียนรู้ถ่ายทอดและต่อยอดขยายผล

ฐานคิดที่ 3 ผสมผสานภูมิปัญญาวัฒนธรรม สนับสนุนการนำใช้ ภูมิปัญญาวัฒนธรรมในการดำเนินชีวิตของประชาชนเพื่อสร้างรายได้เสริมและใช้เวลาว่างหลังเลิกงานให้เกิดประโยชน์ โดยมีการปลูกฝังให้อยู่กับกลุ่มอาชีพในพื้นที่ เช่น การจักสาน การทอผ้า การออกกำลังกาย เป็นต้น ทำให้เกิดการเรียนรู้และสร้างรายได้ให้คนในชุมชน เช่น การรำภูไท โดยใช้อุปกรณ์จักสาน กระโด้ สวิง แห เป็นส่วนประกอบในการรำ เพื่อเข้าร่วมประเพณีบุญกุ้มข้าวใหญ่ ซึ่งเป็นประเพณีท้องถิ่นประจำตำบลช่องลม

ฐานคิดที่ 4 ยึดหลักเศรษฐกิจพอเพียง การพัฒนาศักยภาพชุมชนสนับสนุนส่งเสริมให้ดำรงชีวิตโดยยึดหลักที่ว่า “การพึ่งตนเอง โดยมีผู้นำปฏิบัติตัวเป็นแบบอย่าง แสวงหางบประมานภายนอกและเปิดเวทีแลกเปลี่ยนเรียนรู้ โดยมีการจัดประชุมประชาคมชาวบ้านช่วยกันแสดงความคิดเห็น แสดงความคิดริเริ่มสร้างสรรค์ต่าง ๆ ในการทำงานด้วยตนเองและเมื่อเกิดปัญหา ให้ดำเนินการแก้ปัญหาด้วยตนเองก่อน พร้อมทั้งจัดกิจกรรมกระตุ้นให้ประชาชนเกิดการพึ่งพาตนเองผ่านการเรียนรู้จากประสบการณ์จริง การลดรายจ่ายและการเพิ่มรายได้โดยการปลูกผักสวนครัวเพื่อบริโภคในครัวเรือน โดยมีจุดร่วมคือสำนึกรักในท้องถิ่นและความเป็นชุมชนพอเพียง ส่งเสริมการพึ่งพาตนเองและพึ่งพากันภายในตำบล เพื่อให้ประชาชนมีคุณภาพชีวิตที่ดี มีรายได้ที่พอเพียงต่อการดำรงชีวิต มีสุขภาพที่ดีและมีสวัสดิการในชุมชนที่พึงได้รับ ส่งเสริมให้เกิดคนต้นแบบภายในชุมชนต้นแบบเพื่อเป็นเครื่องมือในการขับเคลื่อนการพัฒนาตำบลเครือข่ายโดยการถ่ายทอดประสบการณ์และบทเรียนที่ผู้นำได้รับมาให้กับชุมชนที่เข้มแข็งนำพาไปสู่ตำบลน่าอยู่ซึ่งจะทำให้ประชาชนรักถิ่นฐานบ้านเกิด เช่น การทำน้ำหมักชีวภาพ การทำสวนเศรษฐกิจพอเพียง เป็นต้น

โดยแนวคิดทั้งหมดจะแฝงอยู่ในการพัฒนาทุกระบบในการบริหารจัดการตำบล โดยใช้ 4 กลไกที่สำคัญคือ ท้องถิ่น ท้องที่ ชุมชนและหน่วยงานของรัฐและเอกชน ในการขับเคลื่อนให้ชุมชนสามารถก้าวไปสู่รูปธรรมวิสัยทัศน์ของตำบลช่องลมว่า “ช่องลมเมืองน่าอยู่ เชิดชูวัฒนธรรม ก้าวล้ำมาตรฐานการศึกษา พัฒนาคุณภาพชีวิต”



ภาพนวัตกรรม



ภาพนวัตกรรม

3 การดำเนินการและการนำไปปฏิบัติโครงการ

จากการค้นหาศักยภาพ และทุนทางสังคมที่มีของเทศบาลตำบลช่องลม และการสำรวจและขึ้นทะเบียนต้นไม้ตามโครงการลดเมืองร้อนด้วยมือเรามาใช้ประโยชน์ พบว่าตำบลช่องลมได้มีการขึ้นทะเบียนต้นไม้ทั้งตำบล จำนวน 2,769 ต้น และนำไปคำนวณการดูดซับก๊าซคาร์บอนไดออกไซด์ได้ 186.98 ตันคาร์บอนต่อปี และจากการประชาคมผู้สูงอายุ เพื่อสร้างความเข้าใจ และความร่วมมือจากพื้นที่เมื่อวันที่ 28 ธ.ค. 2560 ตามมติที่ประชุมประชาคมผู้สูงอายุ จึงได้ทำการก่อสร้าง **คุ้มโอโซน โรงเรียนผู้สูงอายุเทศบาลตำบลช่องลม** ตาม**แนวคิดใช้ธรรมชาติบำบัด ต้นไม้ทุกต้นคือสมุนไพร ช่วยป้องกันและรักษาโรค เป็นแหล่งผลิตโอโซนอากาศอันบริสุทธิ์ โดยใช้ไม้ไผ่** หญ้าคา เป็นวัสดุหลักในการก่อสร้าง ซึ่งเป็นวัสดุที่มีอยู่ในท้องถิ่น ที่เกิดจากภูมิปัญญาของผู้สูงอายุในตำบล สร้างคุณค่าทางจิตใจ และความสุขใจ อบอุ่น ปลอดภัยเปรียบเสมือนอยู่บ้านของตนเอง โดยกระบวนการมีส่วนร่วม ประกอบด้วยภาคีเครือข่าย 4 เสาหลัก อันได้แก่ เทศบาลตำบลช่องลม (คณะผู้บริหาร ปลัดเทศบาล พนักงานเทศบาลตำบลช่องลม สมาชิกสภาท้องถิ่น) ผู้นำท้องที่ (กำนัน ผู้ใหญ่บ้าน) หน่วยงานภาครัฐในพื้นที่ (วัด โรงพยาบาลส่งเสริมสุขภาพตำบลเกศกาสร สสอ.ลานกระบือ โรงพยาบาลลานกระบือ นายอำเภอลานกระบือ กศน.อำเภอลานกระบือ) หน่วยงานภาคประชาสังคม ภาคเอกชนในพื้นที่ (บริษัท ปตท.สผ. ชมรม อสม. ชมรมผู้สูงอายุ) ช่วยกันร่วมแรงร่วมใจ บริจาควัสดุ บริจาคแรงงาน เพื่อสร้างโรงเรียนผู้สูงอายุขึ้น โดยเริ่มดำเนินการก่อสร้างคุ้มโอโซนห้องเรียนธรรมชาติ เมื่อมกราคม 2561 - เมษายน 2561 โดยในช่วงขณะกำลังก่อสร้างได้ทดลองเปิดการเรียนการสอนในหอประชุมวังยาง เทศบาลตำบลช่องลม มีนักเรียนที่สมัครเข้าเรียนช่วงแรกเริ่มประมาณ 20 คน และเริ่มเปิดทำการเรียนการสอนอย่างเป็นทางการภายในคุ้มโอโซน โรงเรียนผู้สูงอายุเทศบาลตำบลช่องลม เป็นครั้งแรก เดือนพฤษภาคม 2561 และดำเนินการมาจนถึงปัจจุบัน ปัจจุบันนี้ มีนักเรียนผู้สูงอายุที่มาสมัครเข้าเรียน และทำกิจกรรมทั้งสิ้น 129 คน และการดำเนินงานโรงเรียนผู้สูงอายุเทศบาลตำบลช่องลม มีการปรับปรุงกระบวนการทำงานเพื่อแก้ไขปัญหาต่าง ๆ อยู่เสมอ โดยได้มีการส่งเสริมการนำชุดกิจกรรม ตามหลัก 5อ. 5ก. มาพัฒนาศักยภาพผู้สูงอายุภายในโรงเรียนผู้สูงอายุ ดังนี้

1. อาหาร

โรงเรียนผู้สูงอายุเทศบาลตำบลช่องลม ได้จัดทำศูนย์เรียนรู้เกษตรทฤษฎีใหม่ 1 ไร่ ล้านความสุขตามหลักปรัชญาเศรษฐกิจพอเพียง เพื่อสร้างอาหารปลอดภัย และการรับประทานอาหารให้ครบ 5 หมู่ ถูกหลักอนามัย โดยเน้นย่อยง่าย สะอาด หลีกเลี่ยงอาหารไขมันสูง หวานจัด เค็มจัด สนับสนุนทำผักสวนครัว รั้วกินได้ สนับสนุนเลี้ยงสัตว์เป็นอาหาร ผลิตอาหารปลอดภัยสนับสนุนการใช้ปุ๋ยชีวภาพแทนสารเคมี สร้างความมั่นคงทางอาหารให้กับ ผู้สูงอายุภายในโรงเรียนผู้สูงอายุเทศบาลตำบลช่องลม โดยการมอบหมายให้ผู้สูงอายุรับผิดชอบฐานการเรียนรู้ต่างๆ ทั้ง 21 ฐานการเรียนรู้ เช่น การเลี้ยงปลานิล การทำนาข้าวปลอดสารเคมี การเลี้ยงกบ การเลี้ยงกุ้งฝอย หอยขม ฟาร์มเป็ด - ไก่ อารมณ์ดี เป็นต้น ตามสโลแกน “ช่องลมเมืองน่าอยู่ ผู้คนน่ารัก ปลูกผักกินเอง ต้านภัยโควิด-19)

2. อาสาสมัคร

เทศบาลตำบลช่องลม ได้ร่วมลงนามบันทึกความร่วมมือกับกรมกิจการผู้สูงอายุให้เป็นพื้นที่นำร่อง ดำเนินงานจิตอาสาธนาคารเวลาเพื่อการดูแลผู้สูงอายุ Time Bank โดยการเข้าไปช่วยเหลือส่งเสริมให้ผู้ที่ต้องการความช่วยเหลือต่างๆ เพื่ออำนวยความสะดวกให้กับผู้สูงอายุ ซึ่งปัจจุบันมีสมาชิกจิตอาสาธนาคารเวลา อยู่ทั้งสิ้น 182 คน สะสมเวลาไว้ทั้งสิ้น 453 ชั่วโมง และมีการเบิกถอนเวลาไปใช้แล้ว จำนวน 2 ราย รวม 5 ชั่วโมง **ซึ่ง 'ธนาคารเวลา' นั้นเป็นเครื่องมือให้ทุกคนได้เข้ามาแบ่งปันเวลาให้กับการดูแลผู้สูงอายุ** โดยฝากเวลาสะสมไว้กับธนาคาร สามารถเบิกถอนการดูแลได้เมื่อมีความจำเป็นต้องใช้ การดำเนินงานดังกล่าวจะช่วยแก้ปัญหาสังคมและ สร้างจิตอาสาในการดูแลผู้สูงอายุ หลักคิดของธนาคารเวลา คือการเปลี่ยนแปลง แบ่งปันประสบการณ์ที่มีคุณค่าซึ่งกันและกัน โดยมีหน่วยนับ 1 ชั่วโมง เท่ากับ 1 หน่วย



ภาพนวัตกรรม

3. อาชีพ

เทศบาลตำบลช่องลม มีการส่งเสริมให้มีการสร้างอาชีพ ตามความถนัดหรือความเชี่ยวชาญของผู้สูงอายุมีการรวมกลุ่มกันสร้างงานสร้างรายได้สามารถพึ่งพาตนเองภายใต้การสนับสนุนของชุมชน ส่งเสริมการพัฒนาศักยภาพและทักษะอาชีพผู้สูงอายุ ผลิตของใช้เองในครัวเรือน ทอเสื่อทำ ไม้กวาด จักสาน พรมเช็ดเท้า การสร้างอาชีพเพิ่มรายได้ และส่งเสริมให้มีศูนย์การเรียนรู้เศรษฐกิจพอเพียง โดยให้มีการปลูกผักสวนครัวรั้วกินได้ การจัดตั้งกลุ่มเพื่อส่งเสริมอาชีพเสริมจากการทำไร่ทำนาเป็นอาชีพหลักให้มีกลุ่มเลี้ยงกบในวงบ่อ กลุ่มเลี้ยงหนูคอนโด ศูนย์ส่งเสริมอาชีพคนพิการ มีสวนตาเลิศ กลุ่มบ่อแก๊สชีวภาพ กลุ่มน้ำส้มควันไม้ กลุ่มน้ำหมักชีวภาพ ศูนย์วัสดุรีไซเคิล กลุ่มธนาคารขยะรีไซเคิล การบริหารจัดการขยะแบบมีส่วนร่วม และโรงสีชุมชนบ้านเกศกาสร



ภาพนวัตกรรม

4. ออม

เทศบาลตำบลช่องลม จัดให้มีโครงการวันละบาท เพื่อออมเงินวัน 1บาทและมีสวัสดิการช่วยเหลือในการเสียชีวิต จัดให้มีการฝึกอบรมบัญชีครัวเรือน สนับสนุนคนต้นแบบการออมและให้ผู้สูงอายุเป็นแกนนำสอนลูกหลานให้รู้จักการออม รวมถึงผู้สูงอายุในโรงเรียนผู้สูงอายุเทศบาลตำบลช่องลม มีการออมเงิน สัปดาห์ละ 5 บาท ในนามบัญชี กองทุนผู้สูงอายุตำบลช่องลม เพื่อไว้ใช้ช่วยเหลือผู้สูงอายุที่เกิดการเจ็บป่วยหรือได้รับความเดือดร้อนต่าง ๆ

5. ออกกำลังกาย

เทศบาลตำบลช่องลม ส่งเสริมการออกกำลังกายโดยจัดให้มี อสม. ดูแลผู้สูงอายุด้วยใจ โดยจัดให้มีการรวมกลุ่มเพื่อออกกำลังกายโดยใช้กลุ่มเป้าหมายชมรมวัฒนธรรม 4 ไทย กลุ่มวัฒนธรรมภูไทย กลุ่มวัฒนธรรมไทยอีสาน กลุ่มประเพณีวัฒนธรรมไทยทรงดำ กลุ่มประเพณีวัฒนธรรมไทยเดิม เพื่อนำมาประยุคเป็นท่ารำท่าออกกำลังกายของวัฒนธรรมนั้นๆ และโรงเรียนผู้สูงอายุเทศบาลตำบลช่องลม ยังจัดให้มีการออกกำลังกายของผู้สูงอายุ ในทุกๆ วันศุกร์เดือนละ 4 ครั้ง



ภาพนวัตกรรม

รวมถึงมีการดูแลต่อเนื่องที่บ้าน

ได้ดำเนินการจัดทำโครงการจิตอาสาธนาคารเวลาเพื่อการดูแลผู้สูงอายุ Time Bank โดยมีกลุ่มสมาชิกช่วยเหลือดูแลสุขภาพเบื้องต้น พร้อมทั้งมีคณะทำงาน อสม. อผส. CM CG เพื่อคัดกรองโรค ป้องกันโรคติดต่อในชุมชน ประเมินสภาวะเจ็บป่วย ดูแลสุขภาพทั่วไปและออกเยี่ยมถึงบ้าน



การป้องกันและลดอุบัติเหตุในผู้สูงอายุ

เทศบาลตำบลช่องลม จัดทำคู่มือ และสื่อต่าง ๆ เพื่อป้องกันเพื่อลดอุบัติเหตุผู้สูงอายุ โดยการติดบอร์ดหรือป้ายสัญญาลักษณ์ต่าง ๆ ตามถนน สถานที่ราชการ มีการทาสีต้นไม้ตลอดแนวเส้นทางบนถนนของเทศบาลตำบลช่องลม เพื่อสามารถมองเห็นได้ง่ายสำหรับผู้ที่สัญจรไปมาในการขับขี่รถต้องกลางคืน และติดตั้งป้ายตามโค้งอันตรายในเขตเทศบาลตำบลช่องลม มีการติดตั้งสัญญาณไฟ ในหมู่บ้าน สนับสนุนการปรับสภาพแวดล้อมในหน่วยงานและสถานที่เอื้อต่อผู้สูงอายุ สนับสนุนการจัดตั้งศูนย์กายอุปกรณ์ ในหมู่บ้านสถานที่ราชการ

การพัฒนาชมรมผู้สูงอายุ

เทศบาลตำบลช่องลม ได้จัดตั้งคณะกรรมการชมรมผู้สูงอายุเทศบาลตำบลช่องลม และร่วมกันกำหนดกฎกติกาชมรมโดยจัดทำแผนชมรม เพื่อทำกิจกรรมร่วมกับโรงเรียนผู้สูงอายุ และจัดกิจกรรมการเรียนรู้ร่วมกับกลุ่มผู้สูงอายุภายในเขตอำเภอลานกระบือ จังหวัดกำแพงเพชร และจังหวัดที่เข้ามาศึกษาดูงานชมรมผู้สูงอายุเทศบาลตำบลช่องลม

การบริการกายอุปกรณ์ หรือการมีศูนย์อุปกรณ์ช่วยเหลือฟื้นฟูสุขภาพผู้สูงอายุ

เทศบาลตำบลช่องลม จัดให้มีการจัดทำฐานข้อมูลกายอุปกรณ์ ผลิตอุปกรณ์ตามภูมิปัญญาท้องถิ่น ส่งเสริมให้มีการผลิตอุปกรณ์ช่วยเหลือเครื่องมือของใช้ที่จำเป็น ได้จัดทำสวนสมุนไพร ทำยาสมุนไพร ลูกประคบ เพื่อเป็นศูนย์การเรียนรู้เรื่องสมุนไพรและบำบัดฟื้นฟูรักษาสุขภาพผู้สูงอายุ และเป็นแพทย์ทางเลือกให้กับผู้สูงอายุและกลุ่มวัยต่างๆ ในการรักษา เป็นฐานข้อมูลกายอุปกรณ์ ฝึกการใช้กายอุปกรณ์ในสถานที่ราชการและในแต่ละพื้นที่ของหมู่บ้านทั้ง 8 หมู่บ้านในเขตเทศบาลตำบลช่องลม เพื่อฟื้นฟูสุขภาพด้วยกายอุปกรณ์ให้กับผู้สูงอายุ

4 ความโดดเด่นของนวัตกรรม

ธรรมชาติบำบัด โรงเรียนผู้สูงอายุที่สร้างด้วยไม้ไผ่ ได้ก่อสร้างขึ้นบริเวณด้านหลังสำนักงานเทศบาล ตามแนวคิดใช้ธรรมชาติบำบัด ต้นไม้ทุกต้นคือสมุนไพร ช่วยป้องกันและรักษาโรค เป็นแหล่งผลิตโอโซนอากาศอันบริสุทธิ์ โดยใช้ไม้ไผ่ หญ้าคา เป็นวัสดุหลักในการก่อสร้าง ซึ่งเป็นวัสดุที่มีอยู่ในท้องถิ่นที่เกิดจากภูมิปัญญาของผู้สูงอายุในตำบล สร้างคุณค่าทางจิตใจ และความสุขใจ อบอุ่น ปลอดภัยเปรียบเสมือนอยู่บ้านของตนเอง เพื่อใช้เป็นสถานที่จัดกิจกรรม การเรียนการสอนของโรงเรียนผู้สูงอายุเทศบาลตำบลช่องลม เรียกว่า **“คุ้มโอโซน”**

ห้องเรียนธรรมชาติ โรงเรียนผู้สูงอายุเทศบาลตำบลช่องลม

เข้าใจ เข้าถึง พัฒนา โรงเรียนผู้สูงอายุเทศบาลตำบลช่องลม ได้น้อมนำหลักการทรงงาน ตามแนวพระราชดำริ พระบาทสมเด็จพระบรมชนกาธิเบศร มหาภูมิพลอดุลยเดชมหาราช บรมนาถบพิตร กษัตริย์นักพัฒนา สู่การพัฒนาที่ยั่งยืนและมั่งคง โดยจัดทำศูนย์เรียนรู้เกษตรทฤษฎีใหม่ 1 ไร่ ล้านความสุข ตามหลักปรัชญาของเศรษฐกิจพอเพียง คือ การดำเนินชีวิต โดยคำนึงถึงหลักการ 3 ห่วง 2 เงื่อนไข ได้แก่ การมีเหตุผลมีความพอประมาณและมีภูมิคุ้มกัน โดยอาศัยรากฐานใน 2 เงื่อนไข คือ ความรู้ และคุณธรรม โดยแบ่งฐานการเรียนรู้ จำนวน 20 ฐาน และสวนสมุนไพรต้านโรค

บูรณาการความร่วมมือ เทศบาลตำบลช่องลม ได้ร่วมลงนามบันทึกความร่วมมือ (MOU) กับสำนักงานกองทุนสนับสนุนการสร้างเสริมสุขภาพ (สสส.) เพื่อเป็นศูนย์ประสานงานเครือข่ายและจัดการเรียนรู้ (ศปง.) การพัฒนาระบบการดูแลผู้สูงอายุโดยชุมชนท้องถิ่น ภายใต้ชื่อโครงการ เสริมสร้างพลังเครือข่ายชุมชนท้องถิ่นจัดการคุณภาพชีวิตผู้สูงอายุ เพื่อเพิ่มขีดความสามารถของเทศบาลตำบลช่องลม ให้ทำหน้าที่เป็นกลไกการจัดการเครือข่ายในพื้นที่ทั้ง 6 องค์กรปกครองส่วนท้องถิ่นในเขตอำเภอลานกระบือ จังหวัดกำแพงเพชร ในการขับเคลื่อนให้เกิดรูปธรรมการพัฒนาคุณภาพชีวิตผู้สูงอายุ ตามแนวทางช่องลมโมเดล


ภาพนวัตกรรม

โครงการนวัตกรรม

ขับเคลื่อนอาหารปลอดภัย

1 ความเป็นมาของโครงการ

จากสภาพปัญหา การบริโภคอาหารในปัจจุบัน และจากการเก็บข้อมูลด้านสุขภาพ การใช้สารเคมี ยาฆ่าแมลง ในการประกอบเกษตรกรรม ทำให้มีสารตกค้างสะสม จากการสุ่มตรวจเลือดผู้ที่ใช้สารเคมีประกอบอาชีพเกษตรกรรม กลุ่มผู้บริโภค และจากการเก็บข้อมูล TECNAP RECAP พบว่ามีประชาชนเจ็บป่วยจากโรคเบาหวาน ความดัน และโรคอื่นๆ เทศบาลตำบลพระแท่น จึงได้นำปัญหาและความต้องการของประชาชน มาเป็นกรอบแนวคิด**ริเริ่มนโยบายขับเคลื่อนให้ประชาชนบริโภคอาหารปลอดภัย ภายใต้การพึ่งพาตนเอง ส่งผลให้ประชาชนหันมาใส่ใจสุขภาพ แข็งแรง มีผลดีต่อเศรษฐกิจของครัวเรือนและชุมชน สมาชิกในครอบครัวได้รับประทานอาหารที่ผลิตเอง ปลอดภัย** ลดค่าใช้จ่ายการจัดซื้ออาหารมาบริโภค และลดค่าใช้จ่ายในการรักษาพยาบาล แบ่งปันเพื่อนบ้าน เหลือนำไปขายเป็นรายได้เสริม ด้านสังคมมีความเอื้ออาทร ชุมชนพึ่งพาอาศัย เรียนรู้และทำกิจกรรมบูรณาร่วมกันกับภาคเครือข่าย


ภาพนวัตกรรม

เทศบาลตำบลพระแท่น

อำเภอท่ามะกา จังหวัดกาญจนบุรี



นายทรงศักดิ์ โชตินิวัฒน
นายกเทศมนตรีตำบลพระแท่น

วิสัยทัศน์ของ อปท.

"พระแท่นน่าอยู่ เชิดชูโบราณสถานพระแท่นดงรัง เทศบาลบริการดี มีประสิทธิภาพ ประทับใจ ประชาชนมีส่วนร่วมและสามัคคี ส่งเสริมเกษตรกรรม นำพาท้องถิ่นสู่ความเจริญและพอเพียง"

ข้อมูลทั่วไป

พื้นที่	10.6 ตร.กม.
ประชากร	6,215 คน
รายได้รวมเงินอุดหนุน (ปีงบประมาณ พ.ศ. 2563)	-
เบอร์โทรศัพท์	0 3460 1988

วลีเกี่ยวกับโครงการ

"แปลงปลูกผัก พร้อมหมักปุ๋ย กำจัดขยะอินทรีย์ จุดเดียวเบ็ดเสร็จ (พระแท่นคีย์โฮลการ์เด้น)"

2 วิธีการ/กลยุทธ์การดำเนินการ

ฐานความคิด ความสำคัญ การขับเคลื่อนพัฒนาพื้นที่ S 2I

1. จัดระบบพื้นที่ คน กลไก ข้อมูล (Stematization)

- มีการจัดประชุมปรึกษาหารือภายในองค์กร การปฏิบัติวางแผนประชุม 4 องค์กรหลักทุก 3 เดือน ร่วมคิด ร่วมทำ ร่วมรับผลประโยชน์

- จัดเก็บระบบข้อมูล ตำบล (TCNAP) ข้อมูลเชิงประมาณ 6 ด้าน การเมือง การปกครอง สิ่งแวดล้อม สุขภาพ เศรษฐกิจ สังคม และงานวิจัยชุมชน (RECAP) การวิจัยเชิงชาติพันธ์วรรณา แบบเร่งด่วน วิจัยเชิงคุณภาพค้นหา คนดี คนเก่ง คนสำคัญ ทุน 6 ระดับ ได้แก่ ทุนบุคคล ทุนกลุ่ม แหล่งประโยชน์ ทุนระดับหมู่บ้าน ตำบล เครือข่าย


ภาพนวัตกรรม

2. การพัฒนานวัตกรรม (Innovation) พัฒนาคน โดยการสนับสนุนความรู้ เสริมสร้างขวัญ กำลังใจ พัฒนางาน จัดหางบประมาณ ทรัพยากร เครื่องมือ เทคโนโลยี และลดขั้นตอนการทำงาน สร้างนวัตกรรม เพื่อสร้างการเปลี่ยนแปลง

3. การบูรณาการ (Integration) องค์กรภายในพื้นที่ ได้แก่ ส่วนราชการต่าง ๆ วัด โรงเรียน และชุมชน องค์กรภายนอก ได้แก่ มหาวิทยาลัยเกษตรศาสตร์ วิทยาเขตกำแพงแสน และมหาวิทยาลัยราชภัฏนครปฐม โดยลงนามความร่วมมือทางด้านวิชาการและงานวิจัย

3 การดำเนินการและการนำไปปฏิบัติโครงการ

หลักการทำงาน 3 ส. สวัสดี มีส่วนร่วม สร้างความสุข

1. หลักการมีส่วนร่วม จัดประชาคมตำบล ศึกษาปัญหาและจัดประชมชาคมสัญจร ทุกหมู่บ้าน น้อมนำศาสตร์พระราชา เข้าใจ เข้าถึง พัฒนา มาเป็นแนวทางการทำงาน

2. จัดให้เป็นองค์กรเข้าถึงง่าย เพื่ออำนวยความสะดวกแก่ประชาชน เปิดโอกาสให้เสนอปัญหา ความต้องการ มีช่องทางการให้บริการ ได้แก่ ตู้รับฟังความคิดเห็น สติ๊กเกอร์ เบอร์ติดต่อสายตรงนายกเทศมนตรี ปลัดเทศบาล และสำนักงาน Webside www.pratancity.go.th, Facebook: เทศบาลตำบลพรแท่น, Line@ เทศบาลตำบลพระแท่น

3. การให้เกียรติในการทำงานร่วมกัน รับฟังความคิดเห็นตระหนักในความสำคัญของกันและกัน


ภาพนวัตกรรม


ภาพนวัตกรรม

4 ความโดดเด่นของนวัตกรรม

1. แปลงผัก หมักปุ๋ย กำจัดขยะอินทรีย์ จุดเดียวเบ็ดเสร็จ
2. มีผักปลอดสารพิษรับประทานเพียงพอต่อ ครัวเรือน ลดรายจ่าย เหลือแบ่งปันเพื่อนบ้าน และนำไปจำหน่ายเพิ่มรายได้
3. ใช้ทรัพยากรจากสิ่งเหลือใช้มาทำประโยชน์ ประหยัด ชุมชมเกิดการแลกเปลี่ยนเรียนรู้กันเอง
4. ปรับภูมิทัศน์ให้บ้านเรือนสวยงาม ร่มรื่น
5. ผู้บริโภคผักปลอดสารพิษ มีสุขภาพร่างกายแข็งแรง ลดภาระค่าใช้จ่ายในการรักษาพยาบาล


ภาพนวัตกรรม



ภาพนวัตกรรม

โครงการนวัตกรรม

โครงการส่งเสริมการปลูกผักอินทรีย์ โดยการสูบน้ำด้วยพลังงานแสงอาทิตย์

1 ความเป็นมาของโครงการ

จากโครงการตรวจสารเคมีในเลือดของกลุ่มเกษตรกรในพื้นที่ของ รพ.สต.หัวนา พบว่าร้อยละ 26 พบสารเคมีในเลือดซึ่งสันนิฐานว่าอาจเกิดจากการบริโภคอาหารที่ไม่ปลอดภัยและไม่ทราบแหล่งที่มา จากนั้นทาง รพ.สต. หัวนาได้ทำโครงการปรับเปลี่ยนพฤติกรรมการบริโภคและการใช้สารเคมีในการทำการเกษตร **โดยให้ประชาชนกลุ่มเสี่ยงรับประทานพืชผักที่ปลูกเองร่วมกับการรับประทานรางจืดแล้วทำการตรวจเลือดซ้ำอีกครั้ง ผลปรากฏว่าไม่พบสารเคมีในเลือด ผลจากโครงการดังกล่าว ทำให้ประชาชนในพื้นที่เกิดการตื่นตัวเรื่องการบริโภคอาหารปลอดภัย** จึงปรึกษากับผู้นำหมู่บ้านเพื่อทำประชาคมระดมความเห็นในการแก้ปัญหา ส่วนใหญ่ลงความเห็นว่าควรรับประทานพืชผักที่ปลูกเองและทำการเกษตรโดยไม่ใช้สารเคมี มิเช่นนั้นอาจส่งผลเสียต่อสุขภาพและวิถีการดำเนินชีวิตของประชาชนเป็นวงกว้างในระยะยาว จึงจำเป็นต้องหาทางแก้ไขและป้องกันอย่างเร่งด่วน นั่นคือ เป็นที่มาของโครงการปลูกผักอินทรีย์โดยการสูบน้ำด้วยพลังงานแสงอาทิตย์ ทั้งนี้ หมู่บ้านโพธิ์ศรีสำราญได้เข้าร่วมโครงการเศรษฐกิจพอเพียงในโครงการสมเด็จพระเทพรัตนราชสุดาฯ (ระยะที่ 3) อีกด้วย



ภาพนวัตกรรม



เทศบาลตำบลหัวนา

อำเภอเมือง จังหวัดหนองบัวลำภู



นายสานิตย์ สมณะ
นายกเทศมนตรีตำบลหัวนา

วิสัยทัศน์ของ อปท.

"เศรษฐกิจชุมชนดี โครงสร้างพื้นฐานมั่นคง ดำรงสิ่งแวดล้อมงามพร้อมจารีตประเพณี มีชีวิอย่างพอเพียง"

ข้อมูลทั่วไป

พื้นที่	-
ประชากร	3,625 คน
รายได้รวมเงินอุดหนุน (ปีงบประมาณ พ.ศ. 2563)	-
เบอร์โทรศัพท์	0 4231 1088

วลีเกี่ยวกับโครงการ

"หัวนาโมเดล จากผู้รับเป็นผู้ให้ ด้วยใจแบ่งปัน"

2 วิธีการ/กลยุทธ์การดำเนินการ

1. จากการสำรวจข้อมูลพื้นฐานของประชากรกลุ่มเป้าหมายในพื้นที่ พบว่าประชากรที่มีอายุ 55 ปีขึ้นไป มีการเคลื่อนไหวทางแรงงานน้อยที่สุดจึงเหมาะที่จะเข้าร่วมขับเคลื่อนโครงการได้อย่างยั่งยืน
2. ประกาศรับสมัครผู้เข้าร่วมโครงการโดยทุกคนในชุมชนมีสิทธิ์ที่จะเข้าร่วมโครงการ
3. จัดตั้งกลุ่ม คัดเลือกคณะกรรมการดำเนินงานโดยสมาชิกกลุ่มเลือกกันเอง พร้อมจัดทำระเบียบกลุ่ม
4. เทศบาลตำบลหัวนา จัดฝึกอบรมและศึกษาดูงานให้กับสมาชิกกลุ่ม
5. ปรับปรุงพื้นที่ ประสานหน่วยงาน ส่วนราชการที่เกี่ยวข้องให้มีกิจกรรมในพื้นที่อย่างต่อเนื่อง
6. จัดตั้งตลาดนัดสีเขียวเพื่อจำหน่ายผลผลิต



ภาพนวัตกรรม

3 การดำเนินการและการนำไปปฏิบัติโครงการ

หัวใจของการดำเนินโครงการ คือ การบรูณากับหน่วยงานที่เกี่ยวข้อง เพื่อขอรับการสนับสนุนทางด้านวิชาการและวัสดุครุภัณฑ์

• องค์การบริหารส่วนจังหวัดหนองบัวลำภู สนับสนุนเครื่องจักรพร้อมเจ้าหน้าที่ควบคุม ส่งเสริมตลาดนัดสีเขียว

• สำนักงานพลังงานจังหวัดหนองบัวลำภู สนับสนุนระบบสูบน้ำด้วยพลังงานแสงอาทิตย์ ให้ความรู้ในการใช้งานและบำรุงรักษา

• สถานีพัฒนาที่ดินหนองบัวลำภู ให้ความรู้และสนับสนุนวัสดุในการปรับปรุงบำรุงดิน

• สวทช. ส่งเสริมและสนับสนุนใช้เทคโนโลยีการปลูกพืชในโรงเรือนพลาสติกคัดเลือกแสง

4 ความโดดเด่นของนวัตกรรม

• ความเป็นกลุ่มที่เข้มแข็ง

• มีการพัฒนาสู่การพึ่งพาตนเอง ระเบิดจากภายใน

• เกิดการบูรณาการที่มีประสิทธิภาพ

• เป็นต้นแบบเกษตรอินทรีย์และพลังงานทดแทนที่คนส่วนใหญ่สามารถนำไปปฏิบัติได้จริง

• สร้างรูปแบบการพัฒนาศักยภาพผู้สูงวัยเพื่อก้าวไปสู่สังคมผู้สูงอายุ



ภาพนวัตกรรม



ภาพนวัตกรรม



ภาพนวัตกรรม

5 ประโยชน์ที่ประชาชนได้รับ

• มีสุขภาพที่ดีจากการรับประทานอาหารปลอดภัย ได้อากาศบริสุทธิ์ อารมณ์ดี ได้ออกกำลังกาย การมีอาชีพและการมีรายได้เพิ่มขึ้นจากอาชีพหลัก มีความมั่นคงทางอาหาร โดยเฉพาะในสถานการณ์วิกฤต โรคระบาด โควิด-19 สามารถจำหน่ายผลิตผลเพื่อซื้อหรือแลกเปลี่ยนกับอาหารชนิดอื่นได้

• เป็นสถานที่ฝึกอบรมและศึกษาดูงาน สมาชิกกลุ่มและประชาชนทั่วไปได้ความรู้และประสบการณ์เพิ่มขึ้น

• มีการรวมกลุ่มแลกเปลี่ยนแนวคิดในด้านต่าง ๆ ในการประกอบอาชีพ ร่วมเสนอแนวคิดเพื่อให้กลุ่มมีความเข้มแข็งและยั่งยืน

• นอกจากชาวสวนแล้วประชาชนทั่วไปในเขตเทศบาลตำบลหัวนาและพื้นที่อื่น ๆ ยังได้ประโยชน์จากการบริโภคผักอินทรีย์ที่มีความปลอดภัยสูง



ภาพนวัตกรรม



ภาพนวัตกรรม



ภาพนวัตกรรม


ภาพนวัตกรรม

โครงการนวัตกรรม

นวัตกรรมการบริการประชาชนโดยการปรับสภาพบ้านผู้สูงอายุ คนพิการและผู้ด้อยโอกาส โดยชุมชนและท้องถิ่น เทศบาลตำบลเสริมงาม อำเภอเสริมงาม จังหวัดลำปาง
(นวัตกรรมเสริมเฮียน-ศูนย์เรียนรู้ชุมชนสร้างบ้านท้องถิ่นสร้างเมือง)

1 ความเป็นมาของโครงการ

ปี 2560 เทศบาลตำบลเสริมงามร่วมกับภาคีเครือข่าย 4 ภาคส่วน คือ ท้องถิ่น ท้องที่ ภาคเอกชนและภาคประชาสังคม สำรวจข้อมูลพื้นฐานบ้านที่อยู่อาศัยสิ่งแวดล้อมทั้งหมด 1,875 หลัง ในกลุ่มผู้สูงอายุ 2,263 คน และคนพิการ 508 คน รวม 2,771 คน คัดกรองประเมินสมรรถนะของคน และบ้านที่อยู่อาศัยสิ่งแวดล้อม ด้วยแบบประเมิน ICF โดยทีมสหพัฒน์ที่ประกอบด้วย ทีมชุมชนร่วมกับทีมสหวิชาชีพ พบบ้านที่ต้องได้รับการปรับสภาพบ้านที่อยู่อาศัยและสิ่งแวดล้อมของผู้สูงอายุ ผู้ด้อยโอกาสและคนพิการ จำนวน 112 หลังใน 12 หมู่บ้าน เพื่อเข้าสู่ระบบการบริการประชาชน **นวัตกรรมเสริมเฮียน “SOEM HERE”**

นวัตกรรมเสริมเฮียน “SOEM HERE” คือ นวัตกรรมการบริการประชาชนโดยการปรับสภาพบ้านที่อยู่อาศัยสิ่งแวดล้อมสำหรับผู้สูงอายุคนพิการและผู้ด้อยโอกาสแบบบูรนาการมีส่วนร่วมโดยเทศบาลตำบลเสริมงามเป็นศูนย์กลางร่วมกับภาคเครือข่าย 4 ภาคส่วน มีความมุ่งหวังเพื่อปรับสภาพแวดล้อมที่เหมาะสม ลดอุบัติเหตุและการเจ็บป่วยจนถึงความพิการลดภาวะความเครียดที่อาจเป็นสาเหตุของซึมเศร้าจนถึงการคิดฆ่าตัวตายในกลุ่มผู้สูงอายุ คนพิการและผู้ดูแลจากการดำรงชีวิตในชีวิตประจำวัน

วลีเกี่ยวกับโครงการ

นวัตกรรมเสริมเฮียน-ศูนย์เรียนรู้ชุมชน สร้างบ้านท้องถิ่นสร้างเมือง

เทศบาลตำบลเสริมงาม

อำเภอเสริมงาม จังหวัดลำปาง



นายชัยยา ลาดปาละ
นายกเทศมนตรีตำบลเสริมงาม

วิสัยทัศน์ของ อปท.

“เสริมงามเมืองน่าอย ร้อยเรียงวิถีชีวิตชุมชน เคียงคู่เศรษฐกิจพอเพียง ประชาสังคมสันติสุข”

ข้อมูลทั่วไป

พื้นที่	17.5
ประชากร	8,383 คน
รายได้รวมเงินอุดหนุน (ปีงบประมาณ พ.ศ. 2563)	-
เบอร์โทรศัพท์	0 5428 6009

2 วิธีการ/กลยุทธ์การดำเนินการ

นวัตกรรมการบริการประชาชนโดยการปรับสภาพบ้านผู้สูงอายุ คนพิการและผู้ด้อยโอกาสโดยชุมชนและท้องถิ่นเป็นการพัฒนาและปรับปรุงขั้นตอนกระบวนการบริการสาธารณะของเทศบาลตำบลเสริมงามร่วมกับเครือข่าย คือ ภาคประชาสังคม ที่มีทีมสล่าหรือช่างชุมชนในพื้นที่จำนวน 4 ชุด ภาคเอกชน คือ ร้านค้าวัสดุในพื้นที่และภาครัฐ โรงพยาบาลเสริมงาม ดำเนินงานในพื้นที่ พร้อมสรุปถอดบทเรียนการทำงานโดยทีมศูนย์เรียนรู้สุขภาวะ สสส.ปัญหาอุปสรรคและปัจจัยความสำเร็จสร้างระบบการเรียนรู้นวัตกรรมบริการในรูปแหล่งเรียนชุมชน ถ่ายทอดความรู้ให้กับหน่วยงานที่สนใจด้วยหลักสูตรชุมชนสร้างบ้านท้องถิ่นสร้างเมือง


ภาพนวัตกรรม

3 การดำเนินการและการนำไปปฏิบัติโครงการ

ขั้นตอนนวัตกรรมการปรับสภาพบ้าน มี 3 ขั้นตอน คือ **ขั้นตอนที่ 1** การเตรียมความพร้อม โดยการประเมินสมรรถนะ ICF ปรับสภาพบ้าน โดยทีมสหวิชาชีพ และทีมช่างชุมชน เพื่อวางแผนในการปรับที่ครอบคลุม เหมาะสม ใช้ได้จริง, **ขั้นตอนที่ 2** การปรับโดยทีมช่างชุมชน การปรับที่มุ่งการใช้ประโยชน์ของคนพิการ ผู้สูงอายุและผู้ดูแล/ครอบครัว เพื่อลดอุบัติเหตุในจุดเสี่ยง การใช้งานในชีวิตประจำวันจนถึงการเสริมสร้างสมรรถนะให้ดีขึ้นและ **ขั้นตอนที่ 3** ประเมินติดตามโดยทีมชุมชน และทีมสหวิชาชีพ เพื่อตรวจสอบการใช้งาน ปรับแก้ในกรณีที่มีปัญหาจากการใช้งาน การส่งมอบงานต่อให้ชุมชน

4 ความโดดเด่นของนวัตกรรม

การถอดบทเรียนปัจจัยแห่งความสำเร็จในการดำเนินงาน **นวัตกรรมแยกเป็น 3 ระบบ คือ 1. ระบบงบประมาณ** คือ การประสานงานเพื่อจัดหาทุนในการปรับสภาพบ้านจากหน่วยงานภาครัฐ เอกชนภาคประชาสังคม **2. ระบบการบริหารจัดการ** คือ การสร้างเครือข่ายการบริหารจัดการในระดับชุมชนที่ประกอบด้วยช่างชุมชนและผู้นำชุมชนในการปรับสภาพบ้านอย่างมีสติการสร้างเครือข่ายระดับเทศบาลที่ประกอบด้วยทีมสหวิชาชีพและร้านค้าที่สามารถช่วยเหลือสนับสนุนการปรับสภาพบ้านให้กับชุมชนทำให้เกิดการปรับสภาพบ้านที่เป็นรูปแบบการทำงานแบบสหพัฒน์ และ **3. ระบบการจัดการความรู้** คือ การพัฒนาหลักสูตรเครื่องมือสื่อการเรียนรู้ การพัฒนาแหล่งเรียนรู้และวิทยากรกระบวนการและวิทยากรแหล่งเรียนรู้ โดยการสร้างกลไกเชื่อมโยงสถาบันทางการศึกษาพัฒนาวิทยากรกระบวนการและวิทยากรแหล่งเรียนรู้

5 ประโยชน์ที่ประชาชนได้รับ

การปรับสภาพบ้านโดยการใช้แบบ ICF การปรับสภาพบ้านจำนวน 109 หลัง จำแนกตามสมรรถนะจากการประเมิน มีดังนี้ คือการปรับสภาพบ้านผู้ช่วยเหลือตนเองได้ปรับเล็กจำนวน 55 หลัง ร้อยละ 50.46 การปรับสภาพบ้านผู้ช่วยเหลือตนเองได้ปรับกลาง–ใหญ่ จำนวน 51 หลัง ร้อยละ 46.78 และการปรับสภาพบ้านผู้ช่วยเหลือตนเองไม่ได้ปรับกลาง-ใหญ่ จำนวน 3 หลัง ร้อยละ 2.76 และจำแนกตามงบประมาณความพร้อมของผู้สูงอายุคนพิการและผู้ด้อยโอกาส มีดังนี้ คือ การปรับสภาพบ้านการออกค่าใช้จ่ายเอง จำนวน 49 หลัง ร้อยละ 44.95, การปรับสภาพบ้านร่วมจ่ายจำนวน 6 หลัง ร้อยละ 5.50 และการปรับสภาพบ้านหน่วยงานจ่ายจำนวน 54 หลังร้อยละ 49.55

6 ความยั่งยืนและบทเรียนที่ได้รับ

ต้นแบบบ้าน 50 หลัง 12 หมู่บ้าน และแหล่งเรียนรู้ 2 หมู่บ้าน คือ บ้านดอนงามและบ้านนาบอน โดยมีหลักสูตรในการเรียนรู้ “ชุมชนสร้างบ้านท้องถิ่นสร้างเมือง” 3, 6, 12 ชั่วโมงของการเรียนรู้การปรับสภาพบ้านโดยชุมชนและท้องถิ่นตามสื่อการเรียนรู้ในเรื่องทีม, กระบวนการ, วิถีคนเมืองเสริม, เสริมเฮียนชุมชนสร้างบ้านท้องถิ่นสร้างเมืองฝึกปฏิบัติใช้เครื่องมือในการปรับสภาพบ้าน “7 ขั้นตอนในการปรับสภาพบ้านสำหรับคนพิการและผู้สูงอายุโดยชุมชนและและเครื่องมือ ICF การปรับสภาพบ้านเพื่อประเมินสมรรถนะของกลุ่มเป้าหมายศึกษาแหล่งเรียนรู้ที่มีกระบวนกรประจำแหล่งเรียนรู้



ภาพนวัตกรรม

7 แนวทางในการเผยแพร่นวัตกรรม

เทศบาลตำบลเสริมงาม จัดฝึกอบรมชุดความรู้การปรับสภาพบ้านโดยชุมชนและท้องถิ่น **“ชุมชนสร้างบ้านท้องถิ่นสร้างเมือง”** ปี 2562 หลักสูตร 12 ชั่วโมง เพื่อให้ผู้เข้าร่วมอบรมสามารถวิเคราะห์ประเมินคัดเลือกและออกแบบปรับสภาพบ้านให้เหมาะสมกับสมรรถนะและการใช้งานของคนในครอบครัวสามารถประมาณการค่าใช้จ่ายและประเมินผลลัพธ์ที่เกิดขึ้นจากการปรับสภาพบ้าน

เทศตำบลเสริมงามเป็นแหล่งในการศึกษาดูงานชุดความรู้การปรับสภาพบ้านโดยชุมชนและท้องถิ่น“ชุมชนสร้างบ้านท้องถิ่นสร้างเมือง” ปี 2562 หลักสูตร 3 ชั่วโมง ให้กับของนักศึกษาพยาบาล จากวิทยาลัยบรมราชชนนีนครลำปางหลวง จำนวน 2 รุ่น จำนวน 220 คน, นักศึกษาสาธารณสุขสาสตร์ มหาวิทยาลัยธรรมศาสตร์ลำปาง จำนวน 37 คน และทีมพัฒนาสังคมและความมั่นคงของมนุษย์จังหวัดลำปาง จังหวัดราชบุรี จำนวน 50 คน เพื่อเรียนรู้การปรับสภาพบ้านจริงและเรียนรู้การใช้ ICF ในพื้นที่แหล่งเรียนรู้บ้านดอนงาม หมู่ที่ 8 ตำบลทุ่งงาม อำเภอเสริมงาม จังหวัดลำปาง

นวัตกรรมการบริการประชาชนโดยการปรับสภาพบ้านผู้สูงอายุ คนพิการและผู้ด้อยโอกาสโดยชุมชนและท้องถิ่นเทศบาลตำบลเสริมงาม อำเภอเสริมงาม จังหวัดลำปาง (นวัตกรรมเสริมเฮียน-ศูนย์เรียนรู้ชุมชนสร้างบ้านท้องถิ่นสร้างเมือง) มีการดำเนินงานร่วมกับภาครัฐ เอกชน ภาคประชาสังคม สถาบันการศึกษา



ภาพนวัตกรรม

โดยแบ่งเป็นด้านได้ดังนี้ คือ

ด้านวิชาการ สื่อ และเครื่องมือในการทำงาน ได้ดำเนินการร่วมกับสถาบันการศึกษาคือ มหาวิทยาลัยมหาสารคาม มหาวิทยาลัยราชภัฏลำปาง มหาวิทยาลัยธรรมศาสตร์ลำปาง มหาวิทยาลัยราชมงคลล้านนาลำปาง ในการสร้างเครื่องมือการทำงาน คือ ICF ,7 ขั้นตอนการปรับสภาพบ้าน สื่อการประเมินสมรรถนะ สื่อการปรับสภาพบ้านและเอกสารวิชาการและงานวิจัยของพื้นที่

ด้านพัฒนาแหล่งเรียนรู้ กระบวนกรประจำแหล่ง และการปรับสภาพบ้าน ได้ดำเนินการร่วมกับชุมชนที่มีช่างชุมชน เอกชน คือ ร้านค้าวัสดุ องค์กรปกครองส่วนท้องถิ่นอื่น ๆ อีก 4 แห่งในการปรับสภาพบ้านในพื้นที่อำเภอเสริมงาม


ภาพนวัตกรรม

โครงการนวัตกรรม

น้ำบาดาลมีปัญหา พัฒนาน้ำผิวดิน สู่ระบบประปาท้องถิ่นที่มีคุณภาพและเพียงพอ

1 ความเป็นมาของโครงการ

เดิมระบบประปาที่ให้บริการแก่ประชาชนในพื้นที่เขต 2 ครอบคลุมพื้นที่ให้บริการ 5 หมู่บ้านคือหมู่ที่ 2, 4, 5, 6, 7 ซึ่งเป็นระบบประปาเก่าที่ได้รับการถ่ายโอนมาจากกรมอนามัยโดยใช้น้ำดิบจากน้ำบาดาลผลิตน้ำประปา แต่มีข้อจำกัดหลายอย่าง ได้แก่ ถังประปามีสภาพเก่าชำรุดทรุดโทรม การวางท่อเมนไม่เป็นระบบ น้ำไม่เพียงพอในฤดูแล้ง รวมทั้ง น้ำมีสี กลิ่น ขุ่นข้น ตกตะกอนสนิมและสารปนเปื้อนจากการเกษตรในชุมชน ก่อให้เกิดความเดือดร้อนแก่ประชาชนทั้ง 5 หมู่บ้านเป็นอย่างยิ่ง เทศบาลตำบลจองถนนเล็งเห็นว่าการจัดให้มีน้ำสะอาดและเพียงพอ เพื่อการอุปโภคบริโภคเป็นความจำเป็นพื้นฐานที่มีความสำคัญมาก ทั้งยังสอดคล้องกับแผนพัฒนาท้องถิ่นและวิสัยทัศน์การพัฒนาด้านส่งเสริมคุณภาพชีวิต จึงจัดทำโครงการก่อสร้างระบบประปาผิวดินขนาดใหญ่มาก ความจุ 45 ลบ.ม. โดยเสนอขอรับงบประมาณสนับสนุนจากกรมส่งเสริมการปกครองท้องถิ่นเมื่อปี พ.ศ 2558 ซึ่งประปาตัวใหม่ ใช้น้ำดิบจากน้ำผิวดิน 2 แห่ง คือ คลองบางแก้วและระบบส่งน้ำ เพื่อการเกษตรของกรมชลประทาน ทำให้มีน้ำบริการประชาชนเพียงพอตลอดทั้งปี รวมทั้งประสานกรมอนามัยและสำนักงานสิ่งแวดล้อม 14 (จังหวัดสุราษฎร์ธานี) เพื่อทำการตรวจสอบและวิเคราะห์คุณภาพน้ำประปา โดยมอบหมายเจ้าหน้าที่ คณะกรรมการเครือข่ายเฝ้าระวังคุณภาพน้ำประปา เก็บตัวอย่างน้ำปามาตรวจสอบเพื่อควบคุมคุณภาพน้ำให้อยู่ในเกณฑ์มาตรฐานของกรมอนามัยและสำนักงานสิ่งแวดล้อมภาค 14 อย่างต่อเนื่อง ก่อนแจกจ่ายสู่ประชาชนเพื่อสร้างความมั่นใจและศรัทธาให้แก่ประชาชน

เทศบาลตำบลจองถนน

อำเภอเขาชัยสน จังหวัดพัทลุง

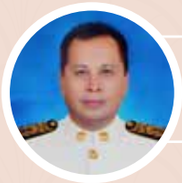

นายพิณโย ขวัญเซ่ง
นายกเทศมนตรีตำบลจองถนน

วิสัยทัศน์ของ อปท.

"พัฒนาการศึกษา ป้องกันยาเสพติด ส่งเสริมคุณภาพชีวิตประชาชน"

ข้อมูลทั่วไป

พื้นที่	18 ตร.กม.
ประชากร	3,657 คน
รายได้รวมเงินอุดหนุน (ปีงบประมาณ พ.ศ. 2563)	30,776,151.99 บาท
เบอร์โทรศัพท์	0 7467 5559 ต่อ 11

วลีเกี่ยวกับโครงการ

"ร่วมคิด ร่วมพัฒนา สู่ระบบประปาคุณภาพ"

2 วิธีการ/กลยุทธ์การดำเนินการ

แนวทางการแก้ไขปัญหาที่แสดงให้เห็นว่าใช้เครื่องมือหรือทฤษฎีใดในการจัดการกับปัญหาอย่างเป็นระบบ มีหลักการทางความคิดอย่างชัดเจน โครงการก่อสร้างระบบระบบผิวดินขนาดใหญ่มาก เป็นอีกภารกิจหนึ่งที่ถือเป็นความท้าทายของเทศบาล กระบวนการในการดำเนินงานการแก้ไขปัญหาจะต้องเป็นไปอย่างมีระบบ และให้หลายภาคส่วนที่เกี่ยวข้องเข้ามามีส่วนร่วม จึงได้นำหลักแนวคิดทฤษฎีวงจรการควบคุมคุณภาพ (PDCA Cycle) หรือวงจรเด็มมิ่ง (Deming Cycle) มาเป็นเครื่องมือในการบริหารจัดการโครงการ คือ

1. การวางแผน (plan)
2. กระบวนการปฏิบัติตามแผนงาน (Do)
3. กระบวนการตรวจสอบการปฏิบัติตามแผน (Check)
4. การปรับปรุง แก้ไข และการพัฒนาต่อเนื่อง (Act)

3 การดำเนินการและการนำไปปฏิบัติโครงการ

โครงการก่อสร้างระบบระบบผิวดินขนาดใหญ่มาก ได้นำหลัก **แนวคิดทฤษฎีวงจร PDCA Cycle หรือวงจรเด็มมิ่ง (Deming Cycle) มาเป็นเครื่องมือในการบริหารจัดการโครงการและพัฒนาโครงการอย่างต่อเนื่องและเป็นระบบ** โดยมี 4 ขั้นตอน ดังนี้

1. การวางแผน (plan) เชิญหลายภาคส่วนเข้ามาระดมความคิด ได้แก่ โครงการส่งน้ำและบำรุงรักษาน้ำท่าเชียด กรมชลประทาน กรมอนามัย สำนักงานสิ่งแวดล้อมที่ 14 (สุราษฎร์ธานี) โรงพยาบาลส่งเสริมสุขภาพตำบลบางแก้วใต้ อสม.ตำบลจองถนน โรงเรียนเทศบาลจองถนน (วัดบางแก้ว) เพื่อระบุปัญหา แนวทางแก้ไข ศึกษาแหล่งผลิตน้ำดิบ และนำเสนอแนวคิดผ่านเวทีประชาคมหมู่บ้าน ประชาคมตำบล จนกำหนดแผนงาน เป้าหมาย วัตถุประสงค์ ผู้รับผิดชอบ ระยะเวลาดำเนินการ แหล่งงบประมาณ การขออนุมัติดำเนินการ แผนการบริหารจัดการโครงการระบบประปาผิวดินขนาดใหญ่มากอย่างเป็นระบบ

2. กระบวนการปฏิบัติตามแผนงาน (Do) เทศบาลตำบลจองถนนได้เสนอโครงการเพื่อขอรับสนับสนุนงบประมาณจากกรมส่งเสริมการปกครองท้องถิ่น ซึ่งได้รับการจัดสรรงบประมาณ เมื่อปีงบประมาณ พ.ศ. 2558 และได้เริ่มทำการก่อสร้างตามรูปแบบและขั้นตอนที่วางไว้ตามระเบียบกฎหมายที่เกี่ยวข้อง ทั้งนี้ได้เปิดโอกาสให้ภาคประชาชนเข้ามามีส่วนร่วมในกระบวนการปฏิบัติงานด้วย เช่น ร่วมเป็นกรรมการในการจัดซื้อ/จัดจ้าง เมื่อการก่อสร้างแล้วเสร็จและจ่ายน้ำให้ประชาชนในพื้นที่เป้าหมายใช้น้ำอย่างทั่วถึงและครอบคลุม ท่านนายกเทศมนตรีจึงได้กำหนดนโยบายในการบริหารจัดการประปาอย่างเป็นระบบ โดยมอบหมายให้ กองช่าง เป็นผู้ดูแลรับผิดชอบในภารกิจดังกล่าว ทั้งนี้กองช่างได้กำหนดผู้ควบคุมดูแลและรักษาระบบประปา จัดให้มีการรายงานคุณภาพน้ำเบื้องต้นผ่านระบบไลน์กลุ่มของเทศบาลทุกวัน มีการจัดทำปฏิทินการปฏิบัติงานระบบประปาเป็นการเฉพาะ กรณีน้ำประปามีปัญหารั่วซึม หรือน้ำไม่ไหลผู้รับผิดชอบจะต้องดำเนินการแก้ไขปัญหาอย่างทันท่วงที และให้มีมีการตั้งงบประมาณเพื่อใช้ในภารกิจอย่างเพียงพอต่อเนื่องทุกปี

3. กระบวนการตรวจสอบการปฏิบัติตามแผน (Check) จะมีการตรวจสอบและประเมินผลซึ่งใช้การประเมินผลรูปแบบ CIPP MODEL โดยคณะอาจารย์โรงเรียนเทศบาลจองถนน (วัดบางแก้ว) ซึ่งจะประเมินการให้บริการทั้งหมด 4 ด้าน คือ ด้านคุณภาพน้ำ ด้านความสะอาดของน้ำ ด้านปริมาณ และด้านการให้บริการ ซึ่งผลการประเมินทุกด้านอยู่ในระดับพึงพอใจมาก ทั้งยังเปิดโอกาสให้ประชาชนมีส่วนร่วมดังต่อไปนี้

- ร่วมเสนอแนะ แสดงความคิดเห็นผ่านประชาคมหมู่บ้าน ประชาคมตำบล นำไปสู่การพัฒนาต่อยอดและสร้างความยั่งยืน
- ร่วมแจ้งแนวทางปรับปรุง แก้ไข หากโครงการมีปัญหาอุปสรรค ในรูปแบบการประชุมคณะกรรมการ
- ร่วมมือในการดูแล บำรุงรักษา แจ้งเหตุกรณีท่อแตกรั่วซึม น้ำไม่ไหล คุณภาพน้ำด้อยลง ทำให้ทราบถึงปัญหาและส่งเจ้าหน้าที่ผู้รับผิดชอบลงพื้นที่ดำเนินการอย่างทันท่วงที

4. การปรับปรุง แก้ไข และการพัฒนาต่อเนื่อง (Act) เทศบาลตำบลได้นำผลจากการประเมินข้างต้นมาทำการวิเคราะห์และดำเนินการไปแล้วในบางส่วน เช่น การขยายท่อเมนจำหน่ายน้ำประปา การจำหน่ายน้ำเพื่อการเกษตร และปศุสัตว์ และยังมีการกำหนดนโยบายและแนวคิดที่จะพัฒนาน้ำประปาเป็นน้ำประปาดื่มได้ในอนาคต



ภาพนวัตกรรม

4 ความโดดเด่นของนวัตกรรม

โครงการนี้เป็นการแก้ไขปัญหาระบบน้ำประปาจากเดิมเป็นน้ำบาดาลประสบปัญหาน้ำประปา มีสีขุ่น เป็นสนิม มีกลิ่น และกำลังผลิตไม่เพียงพอในฤดูแล้ง เทศบาลตำบลจองถนนได้ปรับปรุงแก้ไขตลอดมา แต่ไม่สามารถแก้ไขได้อย่างยั่งยืน จึงได้เปลี่ยนเป็นน้ำผิวดินจากคลองบางแก้ว ได้ระยะหนึ่งก็ยังประสบปัญหาน้ำทะเลลุกล้ำส่งผลให้น้ำประปาที่ได้ผ่านการผลิตมีรสชาติเค็ม เทศบาลตำบลจองถนนจึงเรียกประชุมผู้เกี่ยวข้องทุกภาคส่วนเพื่อระดมความคิดหาแนวทางแก้ไขอีกครั้ง จนกระทั่งมีชาวบ้านในพื้นที่เข้ามาแนะนำให้ทำฝายกันกั้นน้ำในคลองชลประทาน ซึ่งได้ลำเลียงผ่านเหมืองคอนกรีตจากฝายกั้นน้ำหนองเมามาเป็นแหล่งน้ำดิบใหม่ในการผลิตน้ำประปาเพื่อส่งจ่ายไปยังประชาชนในพื้นที่ตำบลจองถนน ทำให้น้ำประปาที่ผลิตมีความสะอาดและเพียงพอทุกครัวเรือนจนถึงภาคการเกษตร

5 ประโยชน์ที่ประชาชนได้รับ

ประชาชนผู้ใช้น้ำประปาเทศบาลตำบลจองถนนได้รับประโยชน์แบ่งออกเป็น 3 ด้านหลัก ๆ ดังนี้

1. ด้านคุณภาพ เทศบาลตำบลจองถนน จะเฝ้าระวังตรวจวัดคุณภาพน้ำให้อยู่ในเกณฑ์มาตรฐาน ตลอด 24 ชั่วโมง โดยคณะทำงานจะตรวจวัดค่าของน้ำและบันทึกค่าของน้ำในทุกวันเพื่อตรวจสอบเบื้องต้นว่าสามารถแจกจ่ายน้ำบริการให้ประชาชนได้ และยังดำเนินการส่งน้ำให้กรมอนามัยตรวจสอบน้ำ เพื่อตรวจวัดคุณภาพตามระยะเวลา

2. ด้านปริมาณ ประชาชนมีน้ำใช้เพียงพอตลอดทั้งปีและยังขยายไปภาคเกษตร ปศุสัตว์ โรงงานผลิตน้ำแข็ง ร้านค้าในชุมชน ร้านอาหาร

3. ด้านการบริการ ได้รับความพึงพอใจเป็นอย่างสูง ด้วยความทุ่มเทของผู้ปฏิบัติ เมื่อมีปัญหาน้ำไม่ไหล จะได้รับการแจ้งจากประชาชน คณะทำงานจะดำเนินการอย่างเร่งด่วนในทุกเวลา เพื่อบรรเทาทุกข์ให้กับประชาชน ภาพความสำเร็จในด้านการบริการจึงออกมาในรูปของแบบประเมินมีค่าความพึงพอใจอยู่ในระดับมาก และการขอบคุณผ่านสื่อออนไลน์ต่างๆ , หนังสือขอบคุณจากประชาชน



ภาพนวัตกรรม



รางวัลองค์กรปกครองส่วนท้องถิ่น

ประจำปีงบประมาณ พ.ศ.2563

ประเภททั่วไป

องค์การบริหารส่วนตำบล



ที่มีการบริหารจัดการที่ดี

รางวัลองค์กรปกครองส่วนท้องถิ่น

ประเภททั่วไป

องค์การบริหารส่วนตำบล

ประจำปีงบประมาณ พ.ศ.2563

รางวัลที่ 1
เงินรางวัล
4,000,000 บาท

องค์การบริหารส่วนตำบลควนขนุน

นวัตกรรม : น้ำ คือ ชีวิต

รางวัลที่ 2
เงินรางวัล
3,000,000 บาท

องค์การบริหารส่วนตำบลแม่ศึก

นวัตกรรม : ระบบสืบค้นกลางเพื่อการบริหารข้อมูลสารสนเทศพื้นที่ตำบลแม่ศึก MAESUK PORTAL

รางวัลที่ 3
เงินรางวัล
2,000,000 บาท

องค์การบริหารส่วนตำบลปางหมู

นวัตกรรม : โครงการประยุกต์ใช้ระบบสารสนเทศภูมิศาสตร์ (GIS) ในกระบวนการป้องกันและแก้ไขปัญหาการระบาดของโรคไข้เลือดออกขององค์การบริหารส่วนตำบลปางหมู

รางวัล ชมเชย
เงินรางวัล
1,000,000 บาท

องค์การบริหารส่วนตำบลป่าหุ่ง

นวัตกรรม : การขับเคลื่อนธรรมนูญเครื่องมือประชาธิปไตยแบบมีส่วนร่วม

รางวัล ชมเชย
เงินรางวัล
1,000,000 บาท

องค์การบริหารส่วนตำบลเขาสมอคอน

นวัตกรรม : การดูแลผู้สูงอายุระยะยาวของโรงพยาบาลส่งเสริมสุขภาพตำบลบ้านเขาสมอคอน สังกัด องค์การบริหารส่วนตำบลเขาสมอคอน

รางวัล ชมเชย
เงินรางวัล
1,000,000 บาท

องค์การบริหารส่วนตำบลงิ้วราย

นวัตกรรม : โครงการปรับปรุงภูมิทัศน์บำรุงรักษาบึงโพธิ์เรียมให้เป็นแหล่งท่องเที่ยวประจำปีงบประมาณ พ.ศ. 2562 (ภายใต้กิจกรรมส่งเสริมป่าชุมชนบึงโพธิ์เรียมเป็นแหล่งท่องเที่ยวเชิงอนุรักษ์ทรัพยากรธรรมชาติและสิ่งแวดล้อม)

รางวัล ชมเชย
เงินรางวัล
1,000,000 บาท

องค์การบริหารส่วนตำบลทุ่งควายกิน

นวัตกรรม : โครงการพัฒนาคุณภาพเด็ก (วัยใสใส่ใจทำดี)

รางวัล ชมเชย
เงินรางวัล
1,000,000 บาท

องค์การบริหารส่วนตำบลเสิงสาง

นวัตกรรม : อนุรักษ์ทรัพยากรธรรมชาติและป่าชุมชน



รางวัลองค์กรปกครองส่วนท้องถิ่น

ประเภททั่วไป

องค์การบริหารส่วนตำบล

ประจำปีงบประมาณ พ.ศ.2563

รางวัล **ชมเชย** เงินรางวัล 1,000,000 บาท

องค์การบริหารส่วนตำบลแก่งเลิงจาน

นวัตกรรม : โครงการส่งเสริมการปลูกพืชสมุนไพร 17 หมู่บ้าน 17 ศูนย์เรียนรู้

รางวัล **ชมเชย** เงินรางวัล 1,000,000 บาท

องค์การบริหารส่วนตำบลต้นมะม่วง

นวัตกรรม : โครงการเฝ้าระวังป้องกันบรรเทาสาธารณภัยและรักษาความสงบเรียบร้อยในตำบลต้นมะม่วง/กู้ชีพ กู้ภัย

รางวัล **ชมเชย** เงินรางวัล 1,000,000 บาท

องค์การบริหารส่วนตำบลย่านยาว

นวัตกรรม : โครงการจัดระบบการแพทย์ฉุกเฉินประจำตำบลย่านยาว (RTI -TEAM)

รางวัล **ชมเชย** เงินรางวัล 1,000,000 บาท

องค์การบริหารส่วนตำบลสันสลี

นวัตกรรม : โครงการพัฒนาคุณภาพชีวิตผู้สูงอายุ

รางวัล **ชมเชย** เงินรางวัล 1,000,000 บาท

องค์การบริหารส่วนตำบลบางเสาธง

นวัตกรรม : โครงการขยะสะสมบุญเพื่อผู้พิการและผู้สูงอายุที่ยากไร้

รางวัล **ชมเชย** เงินรางวัล 1,000,000 บาท

องค์การบริหารส่วนตำบลบ้านหยวก

นวัตกรรม : “กองทุนอาสาทำดี 4 พลัส”

รางวัล **ชมเชย** เงินรางวัล 1,000,000 บาท

องค์การบริหารส่วนตำบลราชสถิตย์

นวัตกรรม : “ขับเคลื่อนการพัฒนาระบบการดูแลผู้สูงอายุโดยชุมชนท้องถิ่น”

รางวัล **ชมเชย** เงินรางวัล 1,000,000 บาท

องค์การบริหารส่วนตำบลควนกาหลง

นวัตกรรม : โครงการชุมชนร่วมใจลดปริมาณขยะในครัวเรือน

รางวัล **ชมเชย** เงินรางวัล 1,000,000 บาท

องค์การบริหารส่วนตำบลโคกเคียน

นวัตกรรม : โครงการพัฒนาชุมชนเข้มแข็งและชุมชนปลอดขยะ ประจำปี 2562


ภาพนวัตกรรม

โครงการนวัตกรรม

น้ำ คือ ชีวิต

1 ความเป็นมาของโครงการ

ผลจากการร้องเรียนผ่านช่องทางต่าง ๆ ของประชาชนในตำบลควนขนุนในประเด็นการใช้น้ำประปา โดยเฉพาะเรื่องน้ำประปาไม่ไหลและน้ำประปามีสีขุ่น รวมทั้งประเด็นการอาบน้ำประปาหลังก่อให้เกิดการระคายเคืองเป็นผื่นแดง (น้ำก็อกคัน) ซึ่งเป็นประเด็นการร้องเรียนที่เข้ามายังองค์การบริหารส่วนตำบลควนขนุน ในช่วงปี พ.ศ. 2557 - 2559 มากที่สุด ซึ่งสาเหตุของประเด็นปัญหาดังกล่าวทางผู้บริหารองค์การบริหารส่วนตำบลควนขนุน รู้ดีว่าสาเหตุหลักมาจากปริมาณน้ำดิบมีไม่เพียงพอต่อการผลิต เมื่อเข้าสู่ฤดูแล้ง อีกทั้งหน่วยการผลิตน้ำประปาที่อาศัยน้ำบาดาลเป็นแหล่งน้ำดิบในการผลิตจะมีต้นทุนที่สูงในการผลิตน้ำประปาให้มีคุณภาพที่ดีได้หรือบางหน่วยผลิตไม่สามารถผลิตให้น้ำประปามีคุณภาพได้เนื่องด้วยปริมาณสนิมเหล็กและหินปูนผสมอยู่ในอัตราส่วนที่สูงซึ่งไม่สามารถกำจัดออกไปได้หมด ส่วนในหน่วยการผลิตบางหน่วยงานที่ต้องอาศัยน้ำจากลำคลองหรือบึงที่รับน้ำมาจากภาคเกษตรจะมีสารเคมีตกค้างจากภาคการเกษตร ซึ่งในหน่วยผลิตน้ำประปาไม่ได้มีระบบการกำจัดสารเคมีตกค้างเหล่านี้ โดยจะส่งผลกระทบต่อผู้ใช้น้ำที่อาจก่อให้เกิดการระคายเคืองเป็นผื่นคันได้ในบางราย ซึ่งประเด็นปัญหาดังกล่าวข้างต้นจะเกิดขึ้นทั่วทั้งตำบลควนขนุนส่วนความถี่ของแต่ละปัญหามากน้อยก็จะขึ้นอยู่กับสภาพพื้นที่นั้น ๆ เป็นหลักเช่นในพื้นที่ ที่มีหน่วยผลิตที่ใช้น้ำบาดาลเป็นแหล่งน้ำดิบก็จะมีปัญหาน้ำไม่ใส น้ำเป็นสนิมมีกลิ่นและน้ำไม่ไหลในช่วงฤดูแล้ง ส่วนในพื้นที่ ที่มีหน่วยผลิตที่อาศัยน้ำในสระหรือลำคลอง สาขาขนาดเล็กก็จะมีปัญหาน้ำไม่ไหล หรือใช้น้ำแล้วมีอาการระคายเคือง เนื่องจากในช่วงฤดูแล้งจะมีปริมาณน้ำดิบไม่เพียงพอต่อการผลิตและสารเคมีตกค้างที่เหลือจากภาคการเกษตร ลงในพื้นที่ที่มีหน่วยการผลิตที่อาศัยน้ำในลำคลองสายหลักก็จะมีปัญหา น้ำไม่ใสน้ำประปามีตะกอนขุ่น เนื่องจากในฤดูฝนจะมีน้ำหลากมาจากเทือกเขาบรรทัดพัดพาตะกอนดินมาเป็นจำนวนมากส่งผลให้ระบบการผลิตไม่สามารถกำจัดตะกอนดินในน้ำออกไปได้หมดและจะตกค้างในน้ำประปาบางส่วนส่งผลให้น้ำประปาไม่ใสสะอาดตามมาตรฐาน

จากการเก็บรวมรวมข้อมูลการร้องเรียนของชาวบ้านในแต่ละช่องทางและจากการเก็บข้อมูลเชิงสถิติในส่วนของกำลังการผลิตน้ำประปาขององค์การบริหารส่วนตำบลควนขนุน รวมทั้งการร่วมรับฟังปัญหาของนายกองค์การบริหารส่วนตำบลควนขนุนและคณะผู้บริหาร เจ้าหน้าที่ขององค์การบริหารส่วนตำบลควนขนุนในเวทีการประชุมหมู่บ้านการประชาคมหมู่บ้าน ก่อให้เกิดแนวคิดในการแก้ปัญหาแบบองค์ร่วมของนายกองค์การบริหารส่วนตำบลควนขนุน ผ่านการปรึกษาจากทุกภาคส่วน ก่อกำเนิดเป็นนโยบายผลักดันให้บรรลุ ในแผนพัฒนาขององค์การบริหารส่วนตำบลควนขนุน ขับเคลื่อนไปสู่ความสำเร็จผ่าน **โครงการนวัตกรรม น้ำคือชีวิต** โดยองค์การบริหารส่วนตำบลควนขนุนเป็นหน่วยงานหลักในการผนวกศาสตร์และศิลป์ ในการออกแบบและขับเคลื่อนโครงการนวัตกรรมแต่ความสำเร็จจะเกิดขึ้นไม่ได้หากขาดซึ่งความร่วมมือจากองค์กรเครือข่ายต่าง ๆ และที่สำคัญที่สุดก็คือการมีส่วนร่วมของประชาชนต่อการบรรลุผลสัมฤทธิ์ของการดำเนินโครงการ

องค์การบริหารส่วนตำบลควนขนุน
อำเภอเขาชัยสน จังหวัดพัทลุง



นายวินัย มูสิกะเจริญ
นายกองค์การบริหารส่วนตำบลควนขนุน

วิสัยทัศน์ของ อปท.
"ระบบสาธารณูปโภคพื้นฐานมีคุณภาพ เศรษฐกิจสังคม สิ่งแวดล้อมดี มีการศึกษา ก้าวหน้าด้านสาธารณสุข"

ข้อมูลทั่วไป

พื้นที่	39.50 ตร.กม.
ประชากร	8,431 คน
รายได้รวมเงินอุดหนุน (ปีงบประมาณ พ.ศ. 2563)	-
เบอร์โทรศัพท์	0 7469 1476

วลีเกี่ยวกับโครงการ
"สรรพชีวิต ต้องมีน้ำ"

2 วิธีการ/กลยุทธ์การดำเนินการ

องค์การบริหารส่วนตำบลควนขนุนได้บูรณาการศาสตร์การบริหาร **โดยใช้ทฤษฎีระบบวงจรเดมมิ่ง เข้ามาใช้เป็นเครื่องมือตั้งแต่ขั้นตอนการวางแผน** ได้มอบหมายให้เจ้าหน้าที่ผู้รับผิดชอบจัดเก็บข้อมูลการร้องเรียนของประชาชนในพื้นที่ตำบลควนขนุนในส่วนที่เกี่ยวข้องเฉพาะกับงานประปา และจัดเก็บข้อมูลปริมาณน้ำประปาที่ผลิตได้ ในช่วงปี พ.ศ.2557-2558 จากนั้น นำทั้งสองข้อมูลมาสารสนเทศ เพื่อจะได้นำข้อมูลที่ได้มาอ้างอิงในที่ประชุมเพื่อการตัดสินใจ ในทุกระดับของการประชุมทั้งในการประชุมเพื่อปรึกษาหารือกันภายในองค์กร การประชุมประชาคมหมู่บ้าน การประชุมประจำปีหมู่บ้าน รวมไปถึงในเวทีการประชุมสภาองค์การบริหารส่วนตำบลควนขนุน ทั้งสมัยสามัญในการจัดทำแผนพัฒนาท้องถิ่นและพิจารณารายจ่ายงบประมาณประจำปีขององค์การบริหารส่วนตำบลควนขนุน เมื่อในทุกเวทีการประชุมมีมติร่วมกันในการขับเคลื่อนนโยบาย ภายใต้**โครงการนวัตกรรม น้ำคือชีวิต** นายกองค์การบริหารส่วนตำบลควนขนุนจึงได้มอบหมายให้เจ้าหน้าที่ผู้รับผิดชอบดำเนินการจัดหาที่ดินมีคุณสมบัติตามความต้องการ รวมทั้งการประสานเพื่อหาราคาในการซื้อขาย ทั้งจากหน่วยงานของรัฐที่มีหน้าที่รับผิดชอบและจากราคาการซื้อ - ขาย ในพื้นที่ใกล้เคียง ประสานเจ้าของกรรมสิทธิ์ที่ดินแปลงเป้าหมาย เพื่อทำการตกลงราคาซื้อ - ขาย นำข้อมูลที่ได้ไปจัดทำแผนรายจ่ายงบประมาณประจำปี ในขณะเดียวกันก็ได้มีการประสานงานกับฝายส่งน้ำควนกุฎ ในส่วนของการบริหารจัดการน้ำ ทั้งเพื่อการเกษตรและเพื่อการผันน้ำเข้าคลองส่งน้ำที่เชื่อมต่อกันบ่อพักน้ำดิบขององค์การบริหารส่วนตำบลควนขนุน

กระบวนการและวิธีการดำเนินกิจกรรมทั้งหมดซึ่งกล่าวมาในข้างต้น เป็นกระบวนการทั้งหมดในการวางแผน เพื่อให้ขั้นตอนการดำเนินงานเป็นไปตามกรอบที่กำหนดไว้ ไม่ว่าจะเป็นการจัดซื้อแปลงที่ดินในแปลงที่ได้ตกลงกันไว้กับเจ้าของที่ดิน พร้อมโอนกรรมสิทธิ์ที่ดินไว้เป็นขององค์การบริหารส่วนตำบลควนขนุน ทั้งแปลงที่ได้มาจากการซื้อ-ขาย และแปลงที่ได้มาจากการบริจาคจากผู้มีอุปการคุณ เมื่อที่ดินทั้งสองแปลงเป็นกรรมสิทธิ์ขององค์การบริหารส่วนตำบลควนขนุนเป็นที่เรียบร้อยแล้ว จึงได้ดำเนินการก่อสร้างระบบประปาหมู่บ้านขนาดใหญ่ พร้อมกับการขุดลอกคลองส่งน้ำเพื่อเชื่อมต่อเหมืองส่งน้ำชลประทานกับบ่อพักน้ำดิบขององค์การบริหารส่วนตำบลควนขนุนเรียกว่าระบบเติมน้ำต้นทุนเข้าบ่อพักน้ำดิบ จากนั้นได้ดำเนินการขยายเขตบริการประปา เพื่อให้คลอบคลุมทั่วทั้งพื้นที่เป้าหมายตามโครงการ ในขณะเดียวกันได้สร้างกระแสอนุรักษ์แหล่งน้ำดิบให้เกิดขึ้นเกิดขึ้นแก่ชาวบ้านและในตัวเยาวชน โดยการเชิญชวนมาร่วมกันปลูกหญ้าแฝกบริเวณคันดินรอบขอบบ่อพักน้ำดิบ ซึ่งได้รับความอนุเคราะห์จากสำนักงานพัฒนาที่ดินจังหวัดพัทลุง การบำรุงและการตรวจสอบการทำงานของระบบผลิตน้ำประปาทั้งระบบก็เป็นปัจจัยสำคัญอย่างยิ่งที่จะส่งผลกระทบถึงต้นทุนในการผลิตเพราะหากว่า ไม่ได้มีการดูแลระบบการผลิตอย่างสม่ำเสมอ ก็อาจก่อให้เกิดความเสียหายกับอุปกรณ์ในการผลิต เช่น ระบบการกรองทรายเร็ว หากไม่มีการดูแลล้างทำความสะอาดหน้าทรายอย่างสม่ำเสมอ

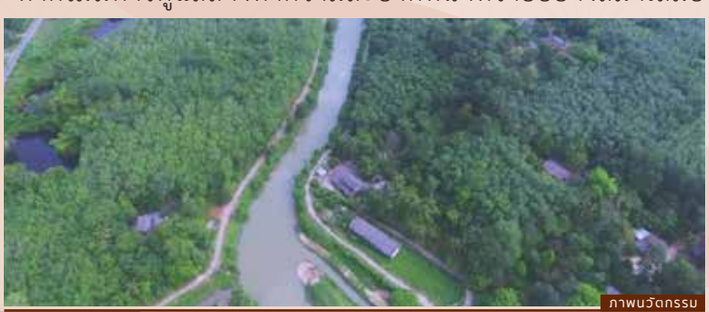
ภาพนวัตกรรม


ภาพนวัตกรรม

จะส่งผลให้ระบบกรองตันจนน้ำไม่สามารถไหลผ่านได้ อุปกรณ์มอเตอร์เครื่องสูบน้ำและตู้ควบคุมที่จะประกอบด้วยอุปกรณ์ไฟฟ้าหลายชนิด โดยทางองค์การบริหารส่วนตำบลควนขนุนได้มอบหมายงานผ่านโครงสร้างการบริหารงาน ให้เจ้าหน้าที่ผู้รับผิดชอบคอยควบคุมให้มีการตรวจเช็คอุปกรณ์และระบบต่างๆ ในระบบการผลิตน้ำประปาเป็นรายวัน รายเดือน รายหกเดือน และรายปีตามลำดับความจำเป็น โดยการดำเนินการทั้งหมดก็เพื่อยืดอายุการใช้งานของอุปกรณ์ ป้องกันความเสียหาย และเพื่อความต่อเนื่องของการผลิตให้สามารถเดินเครื่องได้ตลอด 24 ชั่วโมง เกิดประสิทธิภาพ สามารถตอบสนองวัตถุประสงค์ของโครงการตามที่ได้กำหนดไว้ แต่ในการที่จะทราบได้ว่า การดำเนินการตามโครงการนวัตกรรมจะเกิดประสิทธิภาพมากน้อยเพียงใดหรือสามารถปฏิบัติตามแผนที่วางไว้ได้ประมาณไหน เกิดปัญหาอุปสรรคใดบ้างในขณะปฏิบัติงาน หรือองค์ประกอบของการผลักดันโครงการมีข้อจำกัดด้านใดบ้าง ผู้บริหารจะต้องวางระบบการตรวจสอบที่มีคุณภาพสามารถเชื่อถือได้


ภาพนวัตกรรม


ภาพนวัตกรรม

3 ความโดดเด่นของนวัตกรรม

โครงการได้มีการสอบถามความต้องการของประชาชน โดยผ่านทั้งการประชุมหมู่บ้านประจำเดือน และทั้งการทำประชาคมหมู่บ้าน อีกทั้งในขั้นตอนการจัดหาที่ดินที่ต้องมีคุณสมบัติทางหลักภูมิศาสตร์ตรงกับแนวคิดที่วางไว้ จำเป็นต้องได้รับความร่วมมือกับเจ้าของกรรมสิทธิ์ที่ดิน ที่ยินยอมขายให้ในราคายุติธรรม ยึดประเด็นสำคัญของความสำเร็จตามเป้าหมายของโครงการนวัตกรรม น้ำ คือ ชีวิต คือ การได้รับการบริจาคที่ดินจากเจ้าของกรรมสิทธิ์ จำนวน 100 ตารางวา เพื่อก่อตั้งหอถังสูง เพื่อการจ่ายน้ำประปาให้แก่ประชาชน และอนุญาตให้ผ่านทางเพื่อเข้าไปตรวจสอบดูแลระบบผลิตน้ำประปา ซึ่งเจ้าหน้าที่ต้องทำเป็นประจำทุกวัน ระหว่างการดำเนินโครงการจะต้องทำการขยายเขตบริการประปาเพื่อเติมเพื่อรองรับกำลังการผลิต และขยายการให้บริการน้ำประปาให้ครอบคลุมเพื่อฝังระบบท่อเมนจะต้องกระทบกับพืชผักของชาวบ้านที่ปลูกไว้อย่างหลีกเลี่ยงไม่ได้ แต่ไม่เคยมีการร้องเรียนของชาวบ้านจากผลกระทบดังกล่าว เข้ามาในองค์การบริหารส่วนตำบลควนขนุนเลยแม้แต่ครั้งเดียว ทั้งนี้ทั้งนั้นก็เนื่องมาจากการทำความเข้าใจร่วมกันผ่านเวทีการประชุมและการลงไปสร้างความเข้าใจให้ชาวบ้านของสมาชิกสภาองค์การบริหารส่วนตำบลควนขนุน



ภาพนวัตกรรม

ลดเหลื่อมล้ำทางสังคมจากโครงการนวัตกรรมทุกครัวเรือนได้ใช้น้ำประปาอย่างเพียงพอและทั่วถึงตลอด 24 ชั่วโมง เมื่อเทียบเคียงกับการประปาส่วนภูมิภาค ซึ่งให้บริการในชุมชนเมืองในโครงการนวัตกรรมขององค์การบริหารส่วนตำบลควนขนุนได้จัดบริการสาธารณะจากการวัดนวัตกรรมทุกครัวเรือนได้ใช้น้ำประปาอย่างเพียงพอและทั่วถึงตลอด 24 ชั่วโมง เมื่อเทียบเคียงการประปาภูมิภาคซึ่งให้บริการในชุมชนเมืองในโครงการนวัตกรรมขององค์การบริหารส่วนตำบลควนขนุน ได้จัดบริการสาธารณะด้านน้ำประปาให้เหมือนกับผู้อยู่ในชุมชนเมืองทั้งหมด แสดงให้เห็นถึงความเท่าเทียมของกลุ่มชุมชนในสังคมระดับหนึ่ง รวมทั้งชุมชนที่อยู่ในข่ายบริการของโครงการนวัตกรรมได้ใช้น้ำอย่างเพียงพอและทั่วถึง

4 ประโยชน์ที่ประชาชนได้รับ

1. ตัวชี้วัดปริมาณน้ำดิบเพียงพอต่อการผลิตน้ำประปาตลอดทั้งปี โดยกระบวนการทำงานวิธีการดำเนินการได้มีการประสานกับฝ่ายส่งน้ำควนกุฎ ซึ่งเป็นหน่วยงานชลประทานที่อยู่ในพื้นที่ของตำบลควนขนุน ในการผันน้ำเข้าลำรางชลประทานที่เชื่อมต่อกับคลองส่งน้ำ ซึ่งใช้ชื่อเรียกว่าคลองประปา ผลปรากฏว่าในช่วงปี พ.ศ.2561 – 2562 ปริมาณน้ำดิบในแหล่งกักน้ำดิบมีปริมาณเพียงพอต่อการผลิตน้ำประปาตลอดทั้งปี

2. ตัวชี้วัดร้อยละ 90 ของครัวเรือน ในเขตพื้นที่โครงการมีน้ำประปาใช้อย่างพอเพียงและต่อเนื่อง 24 ชั่วโมง ได้มีการขยายเขตระบบประปาเพื่อให้ครอบคลุมทั่วทั้งพื้นที่ให้ทุกครัวเรือนในเขตพื้นที่บริการของโครงการสามารถใช้น้ำประปาได้ทั่วถึงตลอด 24 ชั่วโมงทุกช่วงเวลาในการใช้น้ำ ซึ่งในอดีตการใช้น้ำประปาจะแบ่งเป็นช่วงเวลาแบ่งใช้ตามกลุ่มบ้าน ซึ่งจากน้ำไม่เพียงพอต้องแบ่งปันการใช้น้ำ ซึ่งในบางชุมชนเกิดการแย่งน้ำ

3. ตัวชี้วัดจำนวนครั้งของการร้องเรียนผ่านช่องทาง เช่น หนังสือร้องเรียน สายด่วนร้องเรียน ฯลฯ แล้วให้เจ้าหน้าที่ผู้รับผิดชอบเก็บข้อมูลการร้องเรียน การใช้น้ำประปาของประชาชนในพื้นที่โครงการนวัตกรรมในทุกแง่มุม ในช่วงปี 2561 - 2562 เพื่อนำข้อมูลมาเปรียบเทียบกับช่วงปี 2558 - 2559 ผลปรากฏว่าจำนวนครั้งของการร้องเรียนของประชาชนในพื้นที่โครงการนวัตกรรมลดลงกว่าร้อยละ 60



ภาพนวัตกรรม



ภาพนวัตกรรม



ภาพนวัตกรรม

โครงการนวัตกรรม

ระบบสืบค้นกลางเพื่อการบริหารข้อมูลสารสนเทศ พื้นที่ตำบลแม่ศึก MAESUK PORTAL

1 ความเป็นมาของโครงการ

ตำบลแม่ศึก ตั้งอยู่ทางทิศเหนือของอำเภอแม่แจ่มมีเนื้อที่ทั้งหมด 678,457 ตารางกิโลเมตร (พื้นที่ร้อยละ 90 เป็นพื้นที่ป่าสงวนแห่งชาติ) สภาพพื้นที่โดยทั่วไป เป็นภูเขาสูงสลับซับซ้อน มีความสูงจากระดับน้ำทะเลปานกลางช่วงประมาณ 700 - 1,300 เมตร มีที่ราบหุบเขาเพียงเล็กน้อย ซึ่งสงวนไว้เป็นที่ทำกิน (ที่นา) เป็นส่วนใหญ่ มีแม่น้ำสำคัญ 3 สาย ได้แก่ แม่น้ำแม่หยอด แม่น้ำแม่นิง - แม่นาย แม่น้ำแม่ศึก ซึ่งเป็นแหล่งน้ำที่มีความสำคัญต่อวิถีชีวิตความเป็นอยู่ของราษฎร์ในพื้นที่เป็นอย่างมาก มีหมู่บ้านอยู่ทั้งหมด 17 หมู่บ้าน พื้นที่ส่วนใหญ่ของหมู่บ้านและตำบลตั้งอยู่ในเขตป่าสงวนแห่งชาติป่าแม่แจ่ม จึงทำให้เกิดปัญหาเรื่องความไม่ชัดเจนในสิทธิที่ดินทำกิน เกิดกรณีการจับกุมดำเนินคดี มีข้อพิพาทกับหน่วยงานของรัฐหลายหน่วยงาน ปัญหาในเรื่องของสิทธิทำกิน นำไปสู่ปัญหาในเรื่องของความเสื่อมโทรมของทรัพยากรธรรมชาติ (ดิน น้ำ ป่าไม้ ตลอดจนความมั่นคงของประชาชน) และการเข้าถึงสิทธิเงินเยียวยาเกษตรกร โดยการดำเนินงานแก้ไขปัญหาที่ผ่านมานั้น ได้มีการเรียกร้องให้มีการสำรวจ เพิกถอนแนวเขตอนุรักษ์ออกจากพื้นที่อยู่อาศัย ที่ดินทำกินและป่าชุมชน แต่ไม่ได้รับการตอบสนองและแก้ไขปัญหาจากหน่วยงานที่เกี่ยวข้อง ต่อมาในทางนโยบายระดับจังหวัดเชียงใหม่ ได้ตระหนักถึงปัญหาในพื้นที่ เพื่อลดความขัดแย้งและหาทางออกร่วมกัน จึงมีการดำเนินงานจัดทำ **โครงการ “การจัดการทรัพยากรธรรมชาติและสิ่งแวดล้อม โดยดำเนินการจัดระเบียบที่ดินให้ราษฎรในพื้นที่ตำบลแม่ศึก**

องค์การบริหารส่วนตำบลแม่ศึก

อำเภอแม่แจ่ม จังหวัดเชียงใหม่



นายสันติชาติ ยิ่งสินสุวัฒน์
นายกองค์การบริหารส่วนตำบลแม่ศึก

วิสัยทัศน์ของ อปท.

“ประสานความร่วมมือ มุ่งสู่การพัฒนาอย่างต่อเนื่อง รุ่งเรืองทรัพยากรธรรมชาติ สืบสานภูมิปัญญาท้องถิ่น”

ข้อมูลทั่วไป

พื้นที่	678 ตร.กม.
ประชากร	12,543 คน
รายได้รวมเงินอุดหนุน (ปีงบประมาณ พ.ศ. 2563)	-
เบอร์โทรศัพท์	0 5201 9912

วลีเกี่ยวกับโครงการ

“การจัดทำฐานข้อมูลที่ดินของภาคประชาชนเพื่อขับเคลื่อนการแก้ไขปัญหาที่ดิน-ป่าไม้ พัฒนาคุณภาพชีวิต วิถีการผลิต อย่างยั่งยืนตามแนวทางการจัดการร่วม (Co-Management) ใช้ประโยชน์จากทรัพยากรที่ดินในเขตป่าอย่างสมดุลและเป็นธรรมด้วยเทคโนโลยีภูมิสารสนเทศ เพื่อการแก้ไขปัญหาที่ดินป่าไม้ และการเพิ่มพื้นที่ป่าแบบประชารัฐ”

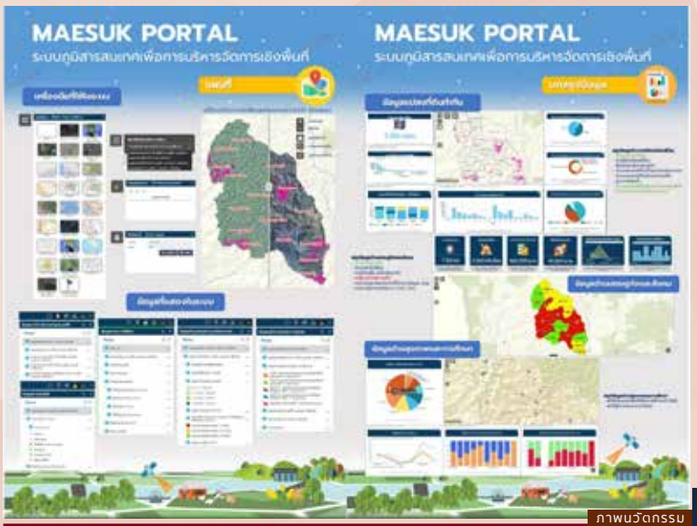

ภาพนวัตกรรม

2 วิธีการ/กลยุทธ์การดำเนินการ

องค์การบริหารส่วนตำบลแม่ศึก ตลอดระยะเวลาตั้งแต่ปี พ.ศ. 2560-2563 ได้ร่วมออกแบบ วางแผน พัฒนากลไกความร่วมมือและการทำงานกับทุกภาคส่วนในรูปแบบประชารัฐ การจัดการร่วมโดยชุมชนมุ่งเน้นเป้าหมาย การใช้ข้อมูล เทคโนโลยี องค์ความรู้ต่อการสนับสนุนการวางแผนบริหารจัดการและตัดสินใจต่อการแก้ไขปัญหาของชุมชน ประชาชน ในทุกมิติทั้งด้านเศรษฐกิจ สังคมทรัพยากรธรรมชาติและสิ่งแวดล้อมผ่านระบบ/เครื่องมือ **กลไกเชื่อมโยงในการสร้างความร่วมมือระหว่างชุมชนกับรัฐ ที่เป็นข้อมูล ข้อเท็จจริงเชิงประจักษ์ สำหรับการยกระดับพัฒนาฐานข้อมูลกลางของตำบล** ให้บริการกับทุกภาคส่วนที่เกี่ยวข้องได้เข้าถึง เข้าใช้งาน โดยมุ่งหวังพัฒนาศูนย์บริหารจัดการเชิงพื้นที่ ให้เป็นศูนย์เรียนรู้ ศูนย์กลางของชุมชน มีข้อมูล และระบบที่ทันสมัย เข้าถึงได้สะดวก รวดเร็ว ถูกต้องและแม่นยำ โดยเน้นการดำเนินที่เป็นโจทย์ปัญหาของคนในชุมชนและทุกขั้นตอนมีคนในชุมชนเป็นส่วน **“ร่วมคิด ร่วมทำ ร่วมใช้ประโยชน์”** ดังต่อไปนี้

1. จัดเวทีประชาคมระดับผู้นำและระดับหมู่บ้านเพื่อสร้างความเข้าใจให้กับชุมชน ประชาชน

2. สำรวจข้อมูลรายแปลงที่ดินทำกิน (จับพิกัด GPS) สำรวจการใช้ประโยชน์ที่ดิน แนวเขตพื้นที่ชุมชน และแนวเขตพื้นที่ป่า

3. จัดทำฐานข้อมูลรายแปลงที่ดินทำดินของประชาชนในพื้นที่ (การขึ้นรูปแปลง) คืนข้อมูลให้ชุมชนร่วมตรวจสอบความถูกต้อง

4. ติดตาม ตรวจสอบด้วยข้อมูลภาพถ่ายทางอากาศ และภาพถ่ายจากดาวเทียม ตลอดจนการตรวจสอบร่วมกับชุมชน เช่น ก่อนปี 2545 ระหว่างปี 2545-2557 และหลังปี 2557

5. จัดทำแผนที่ชุมชน แนวเขตที่ดินทำกิน เขตป่า เขตหมู่บ้าน เป็นต้น

6. จัดตั้ง ศูนย์บริหารจัดการเชิงพื้นที่ และ**จัดทำ “ระบบสืบค้นกลาง เพื่อการบริหารข้อมูลสารสนเทศพื้นที่ตำบลแม่ศึก** MAESUK PORTAL”



ภาพนวัตกรรม

3 การดำเนินการและการนำไปปฏิบัติโครงการ

องค์การบริหารส่วนตำบลแม่ศึกได้มีการดำเนินการจัดทำฐานข้อมูลที่ดินของภาคประชาชนเพื่อขับเคลื่อนการแก้ไขปัญหาที่ดิน-ป่าไม้ พัฒนาคุณภาพชีวิต วิถีการผลิตอย่างยั่งยืนตามแนวทางการจัดการร่วม (Co-Management) โดยมีการอธิบายให้ประชาชนในพื้นที่รับทราบถึงสิ่งที่ประชาชนจะได้รับจากการจัดทำฐานข้อมูลที่ดินและได้เน้นการมีส่วนร่วมของประชาชนในการสำรวจข้อมูลรายแปลง โดยมีทีมภาคีเครือข่ายเป็นพี่เลี้ยง ปัญหาที่พบในการจัดทำฐานข้อมูล GIS จะเป็นในเรื่องของเทคนิคการใช้ GPS ของทีมสำรวจ (ทีมจากชาวบ้าน) วิธีการแก้ปัญหา ทางทีมพี่เลี้ยงจะทำการจัดกระบวนการเรียนรู้ให้กับทีมสำรวจและอาศัยอยู่กับทีมสำรวจในพื้นที่เพื่อให้ทีมสำรวจสามารถใช้เครื่องมือ GPS ได้และแก้ไขปัญหาเบื้องต้นได้ถึงจะถอนตัวออกพื้นที่และในการจัดทำฐานข้อมูล GIS จะมีการใช้ประโยชน์จากทรัพยากรที่ดินในเขตป่าอย่างสมดุลและเป็นธรรมด้วยเทคโนโลยีภูมิสารสนเทศ เพื่อการแก้ไขปัญหาที่ดินป่าไม้ และการเพิ่มพื้นที่ป่าแบบประชารัฐ โดยมีการจัดทำแผนที่รายแปลงจำนวน 110,039.425 ไร่ และได้มีการนำความรู้ที่ได้จากการจัดทำนวัตกรรมไปต่อยอดในด้านอื่น ๆ เช่น

1. การบริหารจัดการบนฐานความร่วมมือนวัตกรรมท้องถิ่น การใช้ประโยชน์จากแผนที่ในการวางแผนรับมือภัยพิบัติต่าง ๆ ร่วมถึงการวางแผน พื้นที่ในการอนุรักษ์ฟื้นฟู

2. การใช้ประโยชน์จากแผนที่ในการวางแผนบริหารจัดการเรื่อง น้ำชุมชน

3. การใช้ประโยชน์จากแผนที่ในการวางแผนอินโฟกราฟฟิค กราฟฟิคกลุ่มวิสาหกิจชุมชน แหล่งท่องเที่ยว กิจกรรมความร่วมมือของชุมชน

4. การใช้ประโยชน์จากแผนที่ในการขยายความร่วมมือวางแผนในการจับพิกัดจุด GPS จัดเตรียมพื้นที่ต้นแบบการพัฒนาศูนย์เรียนรู้ **ตามหลักเกษตรทฤษฎีใหม่ “โคก หนองนา โมเดล”** อำเภอแม่แจ่ม จังหวัดเชียงใหม่

5. การบริหารจัดการบนฐาน ความร่วมมือนวัตกรรมท้องถิ่น การขึ้นทะเบียนเกษตรกร, ขอการรับรองแหล่งผลิต GAP การรับขอความช่วยเหลือจากหน่วยงานภาครัฐที่เกี่ยวข้อง เพื่อช่วยเหลือผู้ประสบภัยน้ำท่วม น้ำหลาก ภัยแล้ง ไฟป่าหมอกควัน ปัญหาสุขภาพทางเดินหายใจ

6. การใช้ประโยชน์จากแผนที่ในการเจรจากับชุมชน ที่มีการตรวจสอบ โดยข้อมูลภูมิสารสนเทศจากภาพถ่ายทางอากาศและภาพดาวเทียม ร่องรอยการทำกิน หากเป็นพื้นที่สีแดงที่มีการเปิดพื้นที่ทำกินหลังปี 2557 โดยขอคืนพื้นที่กลับคืนเป็นผืนป่าต่อไป

7. การขยายความร่วมมือในการทำงานไปยังพื้นที่ต่างๆ ทั้งในและนอกอำเภอแม่แจ่ม

8. การแลกเปลี่ยนเรียนรู้จัดกระบวนการจับพิกัดรายแปลง บ่อเกลือ น่าน - แม่แจ่ม พ.ศ. 2563

9. การจัดกระบวนการเรียนรู้การใช้ระบบสืบค้นกลางเพื่อการบริการข้อมูลภูมิสารสนเทศพื้นที่ตำบลแม่ศึก ให้กับประชาชนในพื้นที่ตำบลแม่ศึก เพื่อใช้ระบบเครื่องมือวัดระยะ คำนวณพื้นที่ หาละติจูด ลองจิจูดระบบเปรียบเทียบการเปลี่ยนแปลงของพื้นที่ตามช่วงชั้นปีต่างๆ ในพื้นที่

4 ความโดดเด่นของนวัตกรรม

ระบบสืบค้นกลางเพื่อ**การบริหารข้อมูลสารสนเทศพื้นที่ตำบลแม่ศึก MAESUK PORTAL** https://gistdaportal.gistda.or.th/portal/apps/sites/#/maesuk เป็นระบบภูมิสารสนเทศแบบออนไลน์ (Online) ที่เปิดให้ใช้บริการข้อมูลภูมิสารสนเทศพื้นที่ตำบลแม่ศึก เพื่อการบริหารจัดการพื้นที่ตำบลแม่ศึกโดยเน้นการเข้าถึงชั้นข้อมูลรายแปลงที่ดินทำกินของประชาชนตำบลแม่ศึก ที่เข้าถึงได้ง่ายผ่านโทรศัพท์มือถือ หรือคอมพิวเตอร์ (PC/Note book) สามารถค้นหาชั้นข้อมูลที่มีอยู่หรือเชื่อมโยงข้อมูลจากแหล่งอื่น ๆ โดยสามารถกำหนดสิทธิ์การใช้งานหรือการเข้าถึงข้อมูลได้ และในตัวระบบยังมีฟังก์ชั่นต่าง ๆ เพื่ออำนวยความสะดวกในการเข้าใช้งาน เช่น ระบบแผนที่มาตรฐาน ระบบเครื่องมือวัดระยะ คำนวณพื้นที่ หาละติจูดลองจิจูด ระบบเปรียบเทียบการเปลี่ยนแปลงของพื้นที่ตามช่วงชั้นปีต่างๆ เช่น ปี 2545 - 2557 และ 2557 - ปัจจุบัน ระบบเส้นทางน้ำ ระบบเส้นทางคมนาคม ระบบชั้นคุณภาพลุ่มน้ำ ระบบตรวจสอบจุดความร้อน (Hotspot) เป็นต้น

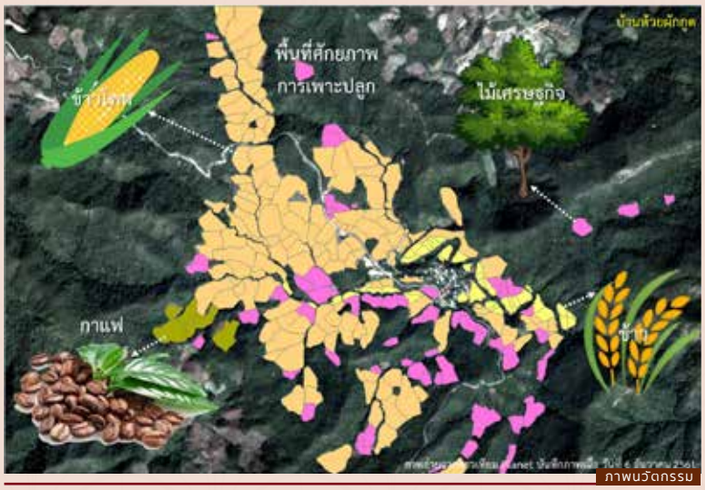

ภาพนวัตกรรม


ภาพนวัตกรรม

5 ประโยชน์ที่ประชาชนได้รับ

องค์การบริหารส่วนตำบลแม่ศึกได้มีการดำเนินการจัดทำฐานข้อมูลที่ดินของภาคประชาชนเพื่อขับเคลื่อนการแก้ไขปัญหาที่ดิน-ป่าไม้ พัฒนาคุณภาพชีวิต วิถีการผลิต อย่างยั่งยืนตามแนวทางการจัดการร่วม (Co-Management) ใช้ประโยชน์จากทรัพยากรที่ดินในเขตป่าอย่างสมดุลและเป็นธรรมด้วยเทคโนโลยีภูมิสารสนเทศ เพื่อการแก้ไขปัญหาที่ดินป่าไม้ และการเพิ่มพื้นที่ป่าแบบประชารัฐ โดยมีการจัดทำแผนที่รายแปลงจำนวน 110,039.425 ไร่ และได้มีการนำความรู้ที่ได้จากการจัดทำนวัตกรรมไปย่อยอดในด้านอื่น ๆ ดังต่อไปนี้

- การบริหารจัดการบนฐาน ความร่วมมือนวัตกรรมท้องถิ่นการใช้ประโยชน์จากแผนที่ในการวางแผน รับมือภัยพิบัติต่างๆ ร่วมถึงการวางแผน พื้นที่ในการอนุรักษ์ฟื้นฟู
- การใช้ประโยชน์จากแผนที่ในการวางแผน ในการวางแผนจัดการเรื่อง น้ำชุมชน

การใช้ประโยชน์จากแผนที่ในการวางแผนอินโฟกราฟฟิค กลุ่มวิสาหกิจชุมชน แหล่งท่องเที่ยว กิจกรรมความร่วมมือของชุมชน

- การใช้ประโยชน์จากแผนที่ในการขยายความร่วมมือวางแผนในการจับพิกัดจุด GPS จัดเตรียมพื้นที่ต้นแบบการพัฒนาศูนย์เรียนรู้ตามหลักเกษตรทฤษฎีใหม่ “โคก หนอง นา โมเดล” อำเภอแม่แจ่ม จังหวัดเชียงใหม่
- การบริหารจัดการบนฐาน ความร่วมมือนวัตกรรมท้องถิ่น การขึ้นทะเบียนเกษตรกร, ขอการรับรองแหล่งผลิต GAP การรับขอความช่วยเหลือจากหน่วยงานภาครัฐที่เกี่ยวข้อง เพื่อช่วยเหลือผู้ประสบภัยน้ำท่วม น้ำหลาก ภัยแล้ง ไฟป่าหมอกควัน ปัญหาสุขภาพทางเดินหายใจ
- การใช้ประโยชน์จากแผนที่ในการเจรจากับชุมชน ที่มีการตรวจสอบ โดยข้อมูลภูมิสารสนเทศจากภาพถ่ายทางอากาศและภาพดาวเทียม ร่องรอยการทำกิน หากเป็นพื้นที่สีแดงที่มีการเปิดพื้นที่ทำกินหลังปี 2557 โดยขอคืนพื้นที่กลับคืนเป็นผืนป่าต่อไป


ภาพนวัตกรรม



ภาพนวัตกรรม

โครงการนวัตกรรม

โครงการประยุกต์ใช้ระบบสารสนเทศภูมิศาสตร์ (GIS) ในกระบวนการป้องกันและแก้ไขปัญหาการระบาดของโรคไข้เลือดออกขององค์การบริหารส่วนตำบลปางหมู

1 ความเป็นมาของโครงการ

บริบทของพื้นที่ทางภูมิศาสตร์จังหวัดแม่ฮ่องสอนรวมถึงพื้นที่ตำบลปางหมู **มีพื้นที่ป่าคิดเป็นร้อยละ 87% จึงเป็นสาเหตุหลักประการหนึ่งที่ทำให้เกิดการระบาดของโรคไข้เลือดออกที่มียุงลายเป็นพาหะนำโรคมาสู่คนเป็นประจำทุกปี** ซึ่งสถานการณ์การระบาดของโรคไข้เลือดออกในพื้นที่ตำบลปางหมู พ.ศ. 2560 – 2563 ในเขตพื้นที่ตำบลปางหมู ปี พ.ศ. 2560 พบผู้ป่วย จำนวน 99 ราย ปี พ.ศ. 2561 พบผู้ป่วย จำนวน 49 ราย ปี พ.ศ. 2562 พบผู้ป่วย จำนวน 47 ราย และปี พ.ศ. 2563 พบผู้ป่วย จำนวน 33 ราย (ข้อมูล ณ เดือนเมษายน พ.ศ. 2563) (ข้อมูล โรงพยาบาลศรีสังวาลย์ จังหวัดแม่ฮ่องสอน)

ปัจจุบันสถานการณ์ระบาดของโรคไข้เลือดออกในพื้นที่ตำบลปางหมู ยังมีความเสี่ยงและเป็นพื้นที่เฝ้าระวังที่อาจเกิดการระบาดของโรคไข้เลือดออก และพบอัตราการป่วยด้วยไข้เลือดออกอยู่บางพื้นที่ เช่น พบผู้ป่วยบ้านกุงไม้สัก หมู่ที่ 2, ผู้ป่วยบ้านใหม่ หมู่ที่ 5 และพบผู้ป่วยที่เป็นโรคไข้เลือดออกซึ่งเดินทางมาจากอำเภอแม่สะเรียง โดยผู้ป่วยที่ตรวจพบในพื้นที่ตำบลปางหมูมีการระบาดแบบกระจาย มิได้มีการระบาดเป็นบริเวณกว้างและอยู่ในสถานการณ์ที่สามารถควบคุมได้ในพื้นที่ตำบลปางหมูด้วยกระบวนการนวัตกรรม Smart Yunglai ที่มีประสิทธิภาพในการจัดการกับปัญหาการระบาดของโรคไข้เลือดออกในพื้นที่ตำบลปางหมู

วลีเกี่ยวกับโครงการ

“แผนที่เพื่อการพัฒนาคุณภาพชีวิตพิชิตยุงลาย (Mapping Innovation for Sustainable a Quality live)”

องค์การบริหารส่วนตำบลปางหมู

อำเภอเมือง จังหวัดแม่ฮ่องสอน



นายพรชัย คนองศรี

นายกองค์การบริหารส่วนตำบลปางหมู

วิสัยทัศน์ของ อปท.

“การคมนาคมสะดวก เศรษฐกิจดี มีความรู้ทันสมัย นอบน้อมผู้สูงวัย ดำรงไว้ซึ่งประเพณีวัฒนธรรม นำสิ่งแวดล้อมไม่เป็นมลพิษ คุณภาพชีวิตปลอดภัย ก้าวไกลกับประชาธิปไตย”

ข้อมูลทั่วไป

พื้นที่	300 ตร.กม.
ประชากร	19,742 คน
รายได้รวมเงินอุดหนุน (ปีงบประมาณ พ.ศ. 2563)	-
เบอร์โทรศัพท์	0 5361 3341



ภาพนวัตกรรม

องค์การบริหารส่วนตำบลปางหมู **ได้ดำเนินการจัดทำเวทีประชาคมเพื่อรับฟังปัญหา ข้อเสนอแนะ ข้อคิดเห็นและความต้องการของประชาชนในตำบลปางหมู ทั้ง 13 หมู่บ้าน** ทำให้สามารถประมวลปัญหาหลักๆ ที่เป็นความต้องการของประชาชนในท้องถิ่น อันได้แก่ 1. ปัญหาเรื่องที่ดินทำกิน 2. ปัญหาเรื่องคุณภาพชีวิตปัญหาการระบาดของโรคไข้เลือดออก ซึ่งเป็นปัญหาสำคัญระดับตำบลที่ถูกนำเสนอจากชาวบ้านในเวทีประชาคม องค์การบริหารส่วนตำบลปางหมูจึงได้หยิบยกขึ้นมาดำเนินการ โดยได้บรรจุไว้ในแผนพัฒนาท้องถิ่นด้านสาธารณสุข โครงการป้องกันช่วยเหลือและแก้ไขปัญหาโรคติดต่อและไม่ติดต่ออันนำไปสู่แนวทางในการแก้ไขปัญหาการระบาดของโรคไข้เลือดออกในพื้นที่ตำบลปางหมู

โครงการนวัตกรรม Smart Yunglai เป็นโครงการที่ต่อยอดมาจากการจัดทำแผนที่ภาษีและทะเบียนทรัพย์สินตามที่กระทรวงมหาดไทยและกรมส่งเสริมการปกครองท้องถิ่นในฐานะผู้กำกับดูแลองค์กรปกครองส่วนท้องถิ่นได้กำหนดเป็นนโยบายและระเบียบสั่งการให้ต้องดำเนินการตั้งแต่ปี พ.ศ. 2551 องค์การบริหารส่วนตำบลปางหมู ได้ดำเนินการจัดทำแผนที่ภาษีและทะเบียนทรัพย์แล้วเสร็จ เมื่อปี พ.ศ. 2554 ปัจจุบันมีฐานข้อมูลครัวเรือนในพื้นที่ตำบลปางหมู จำนวน 8,878 ครัวเรือน ประกอบมีแผนที่ภาพถ่ายทางอากาศและอากาศยานไร้คนขับหรือโดรนและมีระบบนำทางบนมือถือ GPS ซึ่งนำมาประยุกต์ใช้กับนวัตกรรม Smart Yunglai เพื่อการบริหารจัดการ การวางแผนการติดสินใจในการควบคุมโรค การกำจัดและป้องกันโรค อันจะเป็นการช่วยเพิ่มประสิทธิภาพในการดำเนินการได้อย่างรวดเร็ว ครอบคลุมทุกพื้นที่ช่วยลดอัตราการป่วยและการแพร่ระบาดได้อย่างมีประสิทธิภาพ

โดยสถิติการระบาดของโรคไข้เลือดออกในพื้นที่ตำบลปางหมู พ.ศ. 2560 – 2562 ในเขตพื้นที่ตำบลปางหมู ปี พ.ศ. 2560 พบผู้ป่วย จำนวน 99 ราย ปี พ.ศ. 2561 พบผู้ป่วย จำนวน 49 ราย ปี พ.ศ. 2562 พบผู้ป่วย จำนวน 47 ราย เป็นสถิติที่ลดลงหลังจากการใช้นวัตกรรม Smart Yunglai การประยุกต์ใช้นวัตกรรมนี้ จึงสามารถสร้างคุณภาพชีวิต เศรษฐกิจ ชุมชน วัฒนธรรมและสังคมของประชาชนในท้องถิ่นให้ห่างไกลจากโรคติดต่อ มีคุณภาพชีวิตที่ดีขึ้น

2 วิธีการ/กลยุทธ์การดำเนินการ

1. มีการแต่งตั้งคณะทำงานอย่างชัดเจนตั้งแต่คำสั่งจัดทำแผนที่ทะเบียนและทรัพย์สินตามระเบียบกระทรวงมหาดไทยในปี 2554

2. กระบวนการวิเคราะห์เพื่อต่อยอดงานเดิมให้เป็นนวัตกรรมใหม่มาแก้ไขปัญหาเรื่องการระบาดของไข้เลือดออกมีการประชุมคณะทำงานเพื่อถอดบทเรียนและนำเสนอให้มีการพัฒนาใช้ข้อมูลดังกล่าวในข้อ 1 ซึ่งเป็นฐานข้อมูลที่ละเอียดถูกต้องในระดับครัวเรือนมาเป็นฐานในการพัฒนา Application Smart Yunglai

3. ในการจัดทำ **Application Smart Yunglai** ได้มีการประชุมร่วมกับผู้ปฏิบัติงานที่เป็นหน่วยพ่อหมอกควัน เพื่อให้ข้อมูลในการออกแบบฟังก์ชั่นการใช้งานของ Application Smart Yunglai ว่ามีความต้องการใช้งานในลักษณะใดเพื่อกำหนดคุณลักษณ์ของ Application ให้ตรงกับผู้ใช้งาน

4. มีการติดตามประเมินผลโครงการมีการดำเนินการประเมินผลผ่านการประชุมของคณะทำงานอย่างสม่ำเสมอเป็นประจำทั้งภายในองค์การบริหารส่วนตำบลปางหมูและร่วมกับหน่วยงานภูมิภาคอื่นๆ



ภาพนวัตกรรม

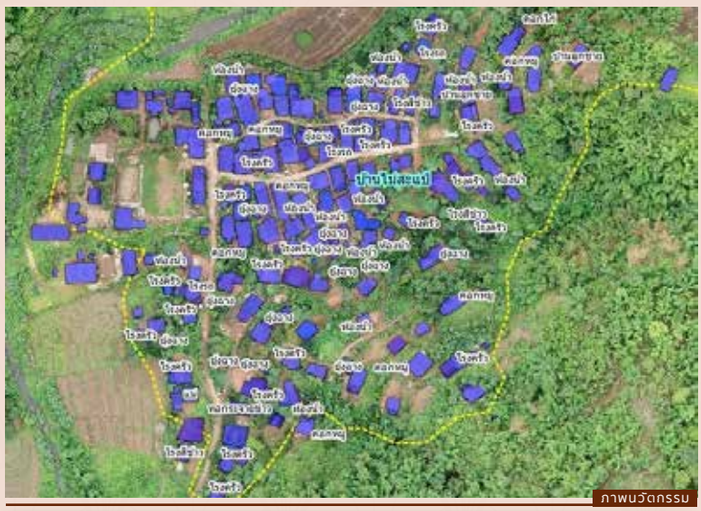
ภาพนวัตกรรม

3 การดำเนินการและการนำไปปฏิบัติโครงการ

นวัตกรรมนี้ใช้ในเรื่องของการควบคุมโรค โดยเป็นเรื่องของการใช้แอปพลิเคชั่นควบคุมโรคระบาด ดังนั้น การใช้แอปพลิเคชั่นเพื่อมาควบคุมโรคระบาดซึ่งกลุ่มเป้าหมายจึงเป็นพื้นที่ที่ระบาดของโรคไข้เลือดออก โดยกลุ่มเป้าหมาย คือ ประชาชนที่อยู่ในพื้นที่ระบาดตามข้อมูลจากโรงพยาบาลส่งเสริมสุขภาพประจำตำบลและโรงพยาบาลศรีสังวาลย์ ในส่วนพื้นที่ที่ไม่มีการระบาดดำเนินการจัดทำเป็นฐานข้อมูลเพื่อใช้เตรียมความพร้อมหากเกิดการระบาดขึ้น

โครงการนวัตกรรมส่งผลกระทบเชิงบวกต่อกลุ่มเป้าหมาย คือ ทำให้พื้นที่ที่มีการระบาดลดความเสี่ยงที่จะเกิดการระบาดและขยายวงกว้างได้มากขึ้นตามหลักการควบคุมโรค การนำแอปพลิเคชั่นมาใช้สามารถทำให้การบริหารจัดการเรื่องโรคไข้เลือดออกมีประสิทธิภาพมากยิ่งขึ้น สามารถควบคุมการระบาดให้อยู่ในวงจำกัด การเกิดโรคและการเคลื่อนย้ายผู้ป่วยสามารถที่จะใช้ระบบ GPS ค้นหาที่ตั้งบ้านของผู้ป่วยกรณีต้องรับผู้ป่วยส่งโรงพยาบาล โดยหน่วยบริการทางการแพทย์ฉุกเฉินขององค์การบริหารส่วนตำบลปางหมู (EMS) การลำเลียงส่งโรงพยาบาลได้อย่างทันท่วงทีเป็นการลดอัตราความเสี่ยงต่อการเกิดอันตรายต่อชีวิตของผู้ป่วย

โครงการนวัตกรรม Smart Yunglai คำนึงถึงประโยชน์ส่วนรวมในการบริหารจัดการ และใช้ Application ให้เกิดประโยชน์สูงสุดโดยคำนึงถึงความคุ้มค่า ประหยัด และมีประสิทธิภาพในการปฏิบัติเพื่อเกิดประโยชน์ต่อประชาชนในท้องถิ่น องค์การบริหารส่วนตำบลปางหมู ได้ดำเนินกิจกรรมภายใต้โครงการป้องกันช่วยเหลือและควบคุมโรคติดต่อและไม่ติดต่อตามข้อบัญญัติขององค์การบริหารส่วนตำบลปางหมูและเป็นไปตามอำนาจหน้าที่ขององค์กรปกครองส่วนท้องถิ่นตามพระราชบัญญัติสภาตำบลและองค์การบริหารส่วนตำบล พ.ศ. 2537 (ฉบับแก้ไขถึงปัจจุบัน) และเกิดผลสัมฤทธิ์เป็นรูปธรรม กล่าว คือ การระบาดของโรคไข้เลือดออกในพื้นที่ตำบลปางหมูลดลง



ภาพนวัตกรรม

4 ความโดดเด่นของนวัตกรรม

โครงการนวัตกรรม Smart Yunglai เป็นเครื่องมือในการควบคุมโรคที่ทำงานอยู่บนระบบปฏิบัติการของโทรศัพท์มือถือ โดยอำนวยความสะดวกให้เจ้าหน้าที่ที่เกี่ยวข้องทั้งในระดับบริหารและ**ผู้ปฏิบัติให้สามารถเข้าถึงข้อมูลครัวเรือนที่มีการระบาดพิกัดที่ตั้งของครัวเรือนและเชื่อมโยงกับระบบนำทางในโทรศัพท์มือถือ** เพื่อคัดเลือกเส้นทางไปยังพื้นที่เป้าหมายเพื่อปฏิบัติการพ่นหมอกครัวเพื่อทำลายแหล่งเพาะพันธุ์ลูกน้ำยุงลายและยังสามารถบันทึกการทำงานว่าได้ดำเนินการกับพื้นที่ใดแล้วบ้างและสามารถประมวลผลเป็นรายงานแจ้งเป็นรูปแบบกราฟข้อมูลแผนที่ทำให้การติดตามแก้ไขปัญหาโรคระบาดไข้เลือดออกทำได้อย่างมีประสิทธิภาพมากกว่าการดำเนินการแบบเดิม ซึ่งกระบวนการแบบเดิมจะใช้วิธีการประสานคณะกรรมการหมู่บ้านหรืออาสาสมัครสาธารณสุขหมู่บ้าน หรือ อสม. เป็นผู้นำทางไปยังบ้านผู้ป่วยไข้เลือดออก ทำให้เกิด**ความล่าช้าในการประสานงานและล่าช้าในการเข้าถึงพื้นที่เป้าหมาย เป็นเหตุให้การระบาดของโรคขยายวงกว้างอย่างรวดเร็ว** เนื่องจากใช้ระบบโทรศัพท์เคลื่อนที่ในการประสานงาน ประกอบอุปกรณ์และการเข้าถึงพื้นที่ได้ช้าด้วยเหตุต้องรอผู้นำทางไปสู่บ้านเป้าหมาย

ด้วยเหตุนี้ **การประยุกต์นวัตกรรม Smart Yunglai** จึงเกิดประสิทธิภาพในการปฏิบัติงาน สามารถปฏิบัติงานได้อย่างรวดเร็ว ไม่ว่าจะเป็นการกำหนดรัศมีวงรอบในการพ่นหมอกควันกำจัดยุงลายในระยะ 100 เมตร ตามหลักวิชาการแล้ว **ยังมีระบบนำทาง GPS ไปยังเป้าหมายหรือกรณีมีความจำเป็นต้องเคลื่อนย้ายผู้ป่วย** หน่วยบริการทางการแพทย์ฉุกเฉินขององค์การบริหารส่วนตำบลปางหมู สามารถ**เข้าสู่พื้นที่เป้าหมายได้อย่างรวดเร็วด้วยระบบนำทาง GPS ช่วยลดอัตราการมีชีวิตรอดของผู้ป่วยได้มากยิ่งขึ้น**

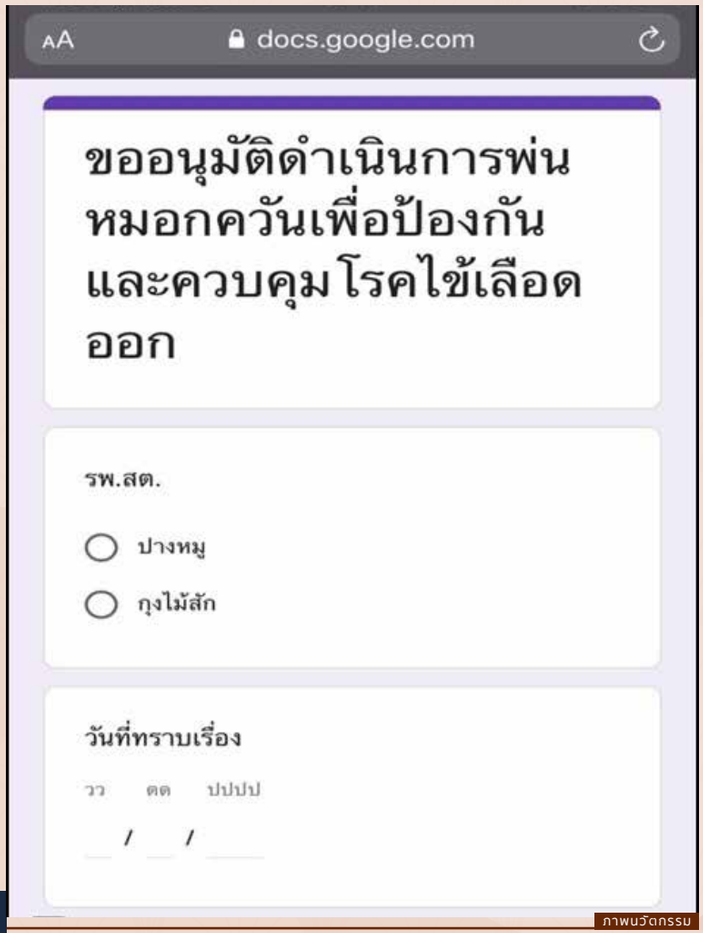

ภาพนวัตกรรม


ภาพนวัตกรรม

5 ประโยชน์ที่ประชาชนได้รับ

1. เป็นการพัฒนาคุณภาพชีวิตของประชาชนให้อยู่ดีกินดีและมีความสุขตามหลักการพัฒนาอย่างยั่งยืน สอดคล้องกับยุทธศาสตร์การพัฒนาตำบลปางหมู

2. เป็นการเพิ่มประสิทธิภาพและยกระดับการให้บริการประชาชนที่มีผลกระทบเชิงบวกต่อชุมชนที่สามารถดำเนินการได้อย่างเป็นรูปธรรม คือ เมื่อดำเนินการใช้แผนที่ครัวเรือนบนแอปพลิเคชั่น (Application Smart Yunglai) ซึ่งทำงานบนระบบปฏิบัติการบนสมาร์ทโฟนได้อย่างมีประสิทธิภาพ จึงถือเป็นเครื่องมือสำคัญในการบริหารจัดการการพ่นหมอกควันเพื่อกำจัดลูกน้ำยุงลายจนสามารถควบคุมการระบาดได้อย่างทันท่วงทีโดยมีตัวชี้วัดเป็นจำนวนผู้ป่วยลดลงอย่างต่อเนื่อง

3. เป็นการกระตุ้นและสร้างการรับรู้ให้ประชาชน เรื่องการใช้ Samart Technology ในองค์กรปกครองส่วนท้องถิ่นตามแนวคิด Smart City ของรัฐบาลตามกรมส่งเสริมการปกครองท้องถิ่น Motto ที่ว่า Charge for good โดยในโครงการนี้ได้มีฟังก์ชั่นการใช้งานเรื่องการควบคุมโรคอุบัติใหม่โควิด Covid 19 เพื่อช่วยบริหารจัดการกักตัวการติดตามผู้ที่เดินทางจากพื้นที่เสี่ยง จนเป็นผลให้ไม่มีรายงานผู้ติดเชื้อ Covid 19 ในพื้นที่ตำบลปางหมู

4. ชุมชนมีความเชื่อมั่นในกระบวนการควบคุมโรคที่มีประสิทธิภาพขององค์การบริหารส่วนตำบลปางหมู ผลเชิงประจักษ์ที่ชัดเจน คือ **จำนวนผู้ป่วยไข้เลือดออกลดลงอย่างต่อเนื่องในปี พ.ศ. 2560 – 2562**

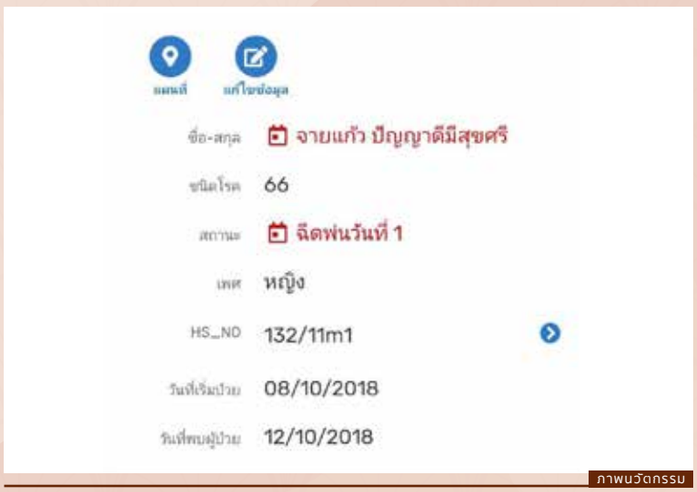

ภาพนวัตกรรม


ภาพนวัตกรรม

โครงการนวัตกรรม

การขับเคลื่อนธรรมนูญ
เครื่องมือประชาธิปไตยแบบมีส่วนร่วม

1 ความเป็นมาของโครงการ

องค์การบริหารส่วนตำบลป่าหุ่ง มีประชากรทั้งสิ้น 10,396 คน ประชากรส่วนใหญ่ประกอบอาชีพ คือ เกษตร ทำนา รับจ้างทั่วไป ประชาชนในตำบลป่าหุ่งจะประสบปัญหาเรื่องการเกษตร ปัญหาสิ่งแวดล้อม ปัญหาหมอกควัน ปัญหาขยะ ปัญหาด้านคุณภาพชีวิต ปัญหาด้านสุขภาพของคนในชุมชน วัฒนธรรมประเพณีในบางหมู่บ้านมีการปฏิบัติที่เปลี่ยนแปลงไปจากเดิม ภูมิปัญญาท้องถิ่นที่นับวันจะหดหายไม่มีการสืบทอด ทำให้มีแนวคิดว่าจะทำอย่างไรให้ประชาชนมีการเปลี่ยนแปลงคุณภาพชีวิตที่ดีขึ้น รวมทั้งแก้ไขปัญหาต่าง ๆ ในชุมชนให้ดีขึ้น องค์การบริหารส่วนตำบลป่าหุ่ง ท้องที่ ท้องถิ่น และประชาชนได้ร่วมกันวิเคราะห์เกี่ยวกับปัจจัยที่สำคัญ โดยนำนโยบายยุทธศาสตร์ของรัฐบาล จังหวัด อำเภอ และสถานการณ์ที่ต้องการแก้ไขปัญหา ประกอบกับปัจจัยบวกของตำบลป่าหุ่ง คือ ผู้นำชุมชน ต้นทุนทางสังคมที่มีอยู่เดิม อัตลักษณ์พื้นที่ วัฒนธรรมประเพณีภูมิปัญญาท้องถิ่นที่มีอยู่เดิม องค์การบริหารส่วนตำบลป่าหุ่ง จึงได้เล็งเห็นว่าควรมีเครื่องมือที่เป็นตัวช่วยในการแก้ปัญหาต่าง ๆ ในตำบลป่าหุ่งและให้สอดคล้องกับนโยบายยุทศาสตร์ และสถานการณ์ที่ต้องการแก้ไขปัญหาทั้งของคนในตำบลของรัฐบาลและเครือข่ายอื่น ๆ เพื่อเป็นกรอบทิศทางในการดำเนินงานให้เป็นไปตามความต้องการของประชาชนในท้องถิ่น จึงมีการนำธรรมนูญสุขภาพมาเป็นกรอบในการดำเนินโครงการต่าง ๆ ในตำบลป่าหุ่ง

จากปัญหาต่าง ๆ หากองค์การบริหารส่วนตำบลป่าหุ่งไม่หาวิธีการแก้ไขปัญหาเหล่านี้ย่อมส่งผลกระทบ และเกิดผลเสียในด้านเศรษฐกิจ สังคม วัฒนธรรม ซึ่งประเทศไทยก้าวสู่สังคมผู้สูงอายุจากการมีโครงสร้างประชากรที่วัยสูงอายุเพิ่มขึ้น วัยเด็กและวัยแรงงานลดลง คนไทยได้รับการพัฒนาศักยภาพทุกช่วงวัย พฤติกรรมเสี่ยงต่อสุขภาพและผลิตภาพแรงงานต่ำ ประชาชนได้รับการคุ้มครองทางสังคมเพิ่มขึ้นและมีการจัดสวัสดิการทางสังคมในหลายรูปแบบ แต่กลุ่มผู้ด้อยโอกาสยังไม่สามารถเข้าถึงบริการทางสังคมได้อย่างทั่วถึง ความเหลื่อมล้ำทางรายได้ของประชากรและโอกาสการเข้าถึงทรัพยากร เป็นปัญหาการพัฒนาประเทศ สังคมไทยเผชิญวิกฤตความเสื่อมถอยด้านคุณธรรมและจริยธรรม และมีการเปลี่ยนแปลงทางวัฒนธรรมที่หลากหลาย รวมถึงเผชิญปัญหาการแพร่ระบาดของ ยาเสพติดและการเพิ่มขึ้นของการพนันโดยเฉพาะในกลุ่มเด็กและเยาวชนแต่คนไทยตื่นตัวทางการเมืองและให้ความสำคัญกับความรับผิดชอบต่อสังคมและธรรมาภิบาลมากด้านเศรษฐกิจภาวะเศรษฐกิจโลกที่ตกต่ำและขีดความสามารถในการแข่งขันลดลง **ทำให้บทบาทของการลงทุนในการขับเคลื่อนเศรษฐกิจมีแนวโน้มลดลง ย่อมส่งผลกระทบประชาชนในตำบลป่าหุ่งในการดำเนินชีวิต**

องค์การบริหารส่วนตำบลป่าหุ่ง
อำเภอพาน จังหวัดเชียงราย



นายกฤษณะ แก้วดี
นายกองค์การบริหารส่วนตำบลป่าหุ่ง

วิสัยทัศน์ของ อปท.

"ป่าหุ่งน่าอยู่ คู่ภูมิปัญญา พัฒนาคุณภาพชีวิต เน้นเศรษฐกิจพอเพียง"

ข้อมูลทั่วไป

พื้นที่	210 ตร.กม.
ประชากร	10,396 คน
รายได้รวมเงินอุดหนุน (ปีงบประมาณ พ.ศ. 2563)	-
เบอร์โทรศัพท์	0 5367 6468

วลีเกี่ยวกับโครงการ

"สุขภาพดี สิ่งแวดล้อมดี เริ่มที่ตัวเรา"

2 วิธีการ/กลยุทธ์การดำเนินการ

วิธีการขั้นตอนการจัดทำธรรมนูญสุขภาพ

1. มีทีมทำงานที่รับผิดชอบในการดำเนินงาน ซึ่งมาจากตัวแทนกลุ่มคนทำงาน หน่วยงาน องค์กร เครือข่ายต่าง ๆ ในพื้นที่ที่เข้ามาเน้นการมีส่วนร่วมของทุกภาคส่วน คณะทำงานยกร่าง คณะทำประชามติ และคณะติดตามประเมินผล เพื่อให้เกิดการนำไปสู่ปฏิบัติเป็นรูปธรรม

2. ยกร่างธรรมนูญสุขภาพตำบล โดยการมีส่วนร่วมของตัวแทนกลุ่มต่าง ๆ ให้ครอบคลุมปัญหาแต่ละด้าน จัดหมวดหมู่ของร่างธรรมนูญสุขภาพ

3. จัดเวทีรับฟังความคิดเห็น ต่อร่างธรรมนูญสุขภาพตำบล โดยจัดให้ครอบคลุมประชาชนทั่วไปทุกหมู่บ้าน เพื่อสร้างการมีส่วนร่วม สร้างความรับรู้ให้กับประชาชน และสร้างความเป็นเจ้าของธรรมนูญสุขภาพด้วย

4. ทบทวนปรับปรุงร่างธรรมนูญสุขภาพตำบล ตามข้อคิดเห็นจากการจัดเวทีรับฟังความคิดเห็นในแต่ละหมู่บ้านและแต่ละกลุ่มเป้าหมายเฉพาะอย่างครอบคลุม

5. จัดเวทีประชาคมร่างธรรมนูญระดับตำบล เพื่อให้ตัวแทนทุกหมู่บ้าน และทุกหน่วยงาน องค์กร และเครือข่ายต่างให้ความเห็นชอบ

6. ประกาศใช้ธรรมนูญสุขภาพตำบลป่าหุ่ง โดยกำนันตำบลป่าหุ่ง นายกองค์การบริหารส่วนตำบลป่าหุ่ง ผู้อำนวยการโรงพยาบาลส่งเสริมสุขภาพตำบลป่าหุ่ง ประธานสภาองค์กรชุมชนตำบลป่าหุ่ง และประธานสภาองค์การบริหารส่วนตำบลป่าหุ่ง ลงนามประกาศใช้

7. ติดตาม รายงานผล ทุกระยะ วางระบบการติดตามผลการดำเนินงานให้ครอบคลุมสาระของธรรมนูญสุขภาพตำบล จัดให้มีการรายงานผลทุกช่องทางที่เหมาะสม หากข้อใดมีความเห็นร่วมกันก็จัดให้มีการทบทวนสาระในข้อนั้นด้วยกระบวนการแบบมีส่วนร่วม

8. ทบทวนถอดบทเรียน และแลกเปลี่ยนเรียนรู้ทุก 1 ปี มีการถอดบทเรียนจากการดำเนินงานที่ผ่านมา ทั้งที่สำเร็จและไม่สำเร็จ แล้วนำมาแลกเปลี่ยนเรียนรู้ซึ่งกันและกัน ปรับให้เข้ากับสถานการณ์ ร่วมกันวางยุทธศาสตร์การทำงานในข้อที่ยังไม่ประสบความสำเร็จ

9. แก้ไขปรับปรุงธรรมนูญสุขภาพ และประกาศใช้ฉบับที่ 2 เมื่อปี พ.ศ.2559

การขับเคลื่อนในการดำเนินการกระบวนการ ขั้นตอนและวิธีการทำงาน องค์การบริหารส่วนตำบลป่าหุ่ง ได้จัดทำประชาคมแต่ละหมู่บ้านในตำบลป่าหุ่ง ประชาคมเครือข่ายกลุ่มต่าง ๆ ในชุมชน โดยยกเอาความดีในตำบลป่าหุ่งมาจัดหมวดหมู่ นำนโยบายรัฐบาล นโยบายท้องถิ่น ทุนทางสังคม ปัญหาที่ต้องการแก้ไข โดยนำกลุ่มเครือข่ายแต่ละกลุ่มร่วมกันนำเสนอข้อมูล ได้ทำร่างธรรมนูญตำบลป่าหุ่ง และขอความเห็นชอบทุกเครือข่ายหมู่บ้าน และประกาศใช้ธรรมนูญ และได้นำกิจกรรมต่าง ๆ มาบรรจุไว้ในแผนข้อบัญญัติของท้องถิ่น และจัดสรรงบประมาณในหมวดต่าง ๆ ในแต่ละปี โดยองค์การบริหารส่วนตำบลป่าหุ่งดำเนินการเอง และสนับสนุนงบประมาณให้กลุ่มต่างๆ ดำเนินกิจกรรมโดยให้สอดคล้องกับธรรมนูญสุขภาพ รวมทั้งรายงานผลการดำเนินกิจกรรมให้องค์การบริหารส่วนตำบลป่าหุ่งทราบ ในการติดตามประเมินผลโครงการ องค์การบริหารส่วนตำบลป่าหุ่ง ได้มีการจัดให้มีการประกวดและมอบรางวัลสำหรับหมู่บ้าน ชุมชน ที่เป็นตัวอย่างในการดำเนินกิจกรรมต่าง ๆ ในแต่ละปี เพื่อนำเงินรางวัลที่ได้กลับไปพัฒนาหมู่บ้านของตนเองต่อ ๆ ไป



ภาพนวัตกรรม

3 การดำเนินการและการนำไปปฏิบัติโครงการ

นวัตกรรมธรรมนูญสุขภาพตำบลป่าหุ่ง จุดประสงค์ คือ ให้มีการนำข้อตกลงแต่ละหมวดไปทำไปปฏิบัติในตำบลให้เกิดผล สามารถจับต้องได้ สามารถปฏิบัติได้จริง โดยมีการกำหนดโครงการกิจกรรมให้สอดคล้องกับธรรมนูญสุขภาพแต่ละหมวดครอบคลุมทุกเพศ ทุกวัย ทุกกลุ่ม ผลที่เกิดจากการดำเนินโครงการชุมชนมีกิจกรรมในการดูแลสุขภาพอย่างหลากหลาย เกิดผลิตภัณฑ์ของกลุ่ม กิจกรรมหลากหลายช่วยพัฒนาองค์ความรู้ของประชาชนในตำบลป่าหุ่ง **จากการที่ได้ดำเนินการธรรมนูญสุขภาพ ทำให้เกิดปัญหานวัตกรรมมีปัญหาที่ได้จัดทำธรรมนูญเล่มแรก** จะมีปัญหาจากการที่ประชาชนไม่เข้าใจในหลักการของธรรมนูญสุขภาพ ไม่มีการนำไปขับเคลื่อนในการนำธรรมนูญไปปฏิบัติ วิธีการ แนวทางของแต่ละหมวดระบุไม่ชัดเจน กำกวม เป็นอุปสรรคในการนำธรรมนูญไปขับเคลื่อนและมีบางข้อไม่เหมาะสมกับชุมชน ชุมชนไม่สามารถปฏิบัติได้ จึง**มีการประชุมทบทวนธรรมนูญสุขภาพในแต่ละหมวด เพื่อให้สามารถใช้ในตำบลป่าหุ่งได้จริง** สอดคล้องกับวิถีชุมชนและวัฒนธรรมตำบลป่าหุ่ง การสร้างความเข้าใจให้กับประชาชนถึงผลที่จะเกิดขึ้นในอนาคต ผู้ที่ได้รับผลกระทบคือตัวประชาชนเอง แต่ถ้ามีการนำข้อตกลงในธรรมนูญมาเป็นกรอบในปฏิบัติ จะทำให้ประชาชนเคารพกฎ กติกา ที่ทุกคนร่วมกันคิด การร่วมกันคิดร่วมกันทำย่อมส่งผลให้เกิดประโยชน์กับคนในตำบลให้มีสุขภาพกาย ใจ สติปัญญาและสังคมที่ดีได้ โดยการพัฒนาแบบบูรณาการแบบองค์รวม ตัวชี้วัดหลักฐานเชิงประจักษ์ที่ส่งผลให้กับคนในชุมชน เช่น โครงการกิจกรรมที่บรรจุในแผนพัฒนาท้องถิ่น งบประมาณที่องค์การบริหารส่วนตำบลป่าหุ่งสนับสนุนกิจกรรมต่าง ๆ ในชุมชนและโครงการกิจกรรมที่องค์การบริหารส่วนตำบลป่าหุ่งดำเนินการเอง กิจกรรมต่างๆ ของชุมชนที่เป็นรูปธรรมสามารถปฏิบัติได้จริง



ภาพนวัตกรรม

3 ความโดดเด่นของนวัตกรรม

1. กระบวนการได้มาของธรรมนูญสุขภาพ เป็นเจตนารมณ์ร่วม ข้อเสนอ/ข้อตกลงที่เป็นฉันทมติ การมีส่วนร่วมของภาคประชาชนที่เป็นเจ้าของสุขภาพตัวจริง

2. เป็นกระบวนการ ในการสร้างนโยบายสาธารณะเพื่อสุขภาพ (All for Health) ซึ่งเป็นกระบวนการประชาธิปไตยแบบมีส่วนร่วม (Participatory Democracy)

3. ประชาชน/เครือข่ายสุขภาพ เป็นเจ้าของธรรมนูญสุขภาพ ซึ่งเป็นการจัดการตนเองของประชาชน ดังคำที่ว่า “สุขภาพเป็นเรื่องของทุกคน” (Health for All)



ภาพนวัตกรรม



ภาพนวัตกรรม

4 ประโยชน์ที่ประชาชนได้รับ

นวัตกรรมมีประโยชน์ต่อชุมชนและประชาชน คือ เป็นสิ่งที่บอกทิศทางอนาคตของชุมชนตำบลป่าหุ่งว่าในอนาคตตำบลป่าหุ่งจะเป็นเช่นไร เป็นเครื่องมือการจัดทำแผนงานโครงการของชุมชน เครือข่าย องค์กร ชุมชนต่าง ๆ ที่อยู่ในตำบลป่าหุ่ง เป็นพื้นที่สาธารณะในการเชื่อมโยง คน กลุ่ม เครือข่าย ชุมชน องค์กร หน่วยงานให้เข้ามาทำงานร่วมกัน การพัฒนาที่มีส่วนร่วมของทุกภาคส่วนนำไปสู่การทำงานแบบบูรณการกันอย่างแท้จริงตามแนวทางความคิด คน สิทธิชุมชน เป็นตัวสร้างการพัฒนา เป็นที่รวมทุน ทรัพยากร ด้านกำลังคน เงิน และอื่นๆ ก่อให้เกิดการทำงานที่สอดคล้องกัน ไม่ซ้ำซ้อน เกิดการแบ่งปันซึ่งกันและกัน เป็นการกระจายอำนาจสู่การปฏิบัติ ประโยชน์ที่ได้รับการนำธรรมนูญสุขภาพมาขับเคลื่อนตัวอย่างตำบลป่าหุ่ง เช่น เป็นหน่วยงานที่เป็นสถานที่ศึกษาดูงานให้กับหน่วยงานอื่น ๆ ไม่ว่าจะเป็น การจัดตั้งโรงเรียนผู้สูงอายุ การพัฒนาผู้สูงอายุ รัฐวิสาหกิจชุมชน เศรษฐกิจพอเพียง หมอเมืองสมุนไพรตำบลป่าหุ่ง ซึ่งตำบลป่าหุ่งเป็นพื้นที่ขับเคลื่อนงานภูมิปัญญาท้องถิ่นด้านการรักษาด้วยสมุนไพรโดยหมอเมืองครบวงจร เป็นพื้นที่นำร่องของจังหวัดเชียงราย ตามแผนยุทธศาสตร์การพัฒนาภูมิปัญญาไทสุขภาพวิถีไท ฉบับที่ 3 (พ.ศ. 2560 - 2564) หน่วยการแพทย์เคลื่อนที่ฉุกเฉิน (ได้รับรางวัลระดับประเทศ) การดำเนินโครงการหมู่บ้านนำร่องในการดำเนินกิจกรรมลด คัดแยกขยะมูลฝอยฯ แหล่งกำเนิด ตามนโยบายจังหวัดสะอาดภายใต้ 3Rs ที่เห็นได้อย่างเป็นรูปธรรม และมีอีกหลายโครงการที่มีการจัดทำและให้เงินรางวัลกับหมู่บ้านแต่ละหมู่บ้านที่ได้ดำเนินกิจกรรมจนประสบความสำเร็จและนำงบประมาณที่ได้รับไปพัฒนาหมู่บ้านต่อไป ถือว่าเป็นส่วนหนึ่งของนวัตกรรมที่องค์การบริหารส่วนตำบลป่าหุ่งได้มีการขับเคลื่อนและประสบความสำเร็จเป็นประโยชน์ต่อประชาชน หน่วยงาน องค์กร กลุ่มต่างๆ ในหมู่บ้านอีกด้วย



ภาพนวัตกรรม



ภาพนวัตกรรม


ภาพนวัตกรรม

โครงการนวัตกรรม

การดูแลผู้สูงอายุระยะยาว

ของโรงพยาบาลส่งเสริมสุขภาพตำบลบ้านเขาสมอคอน
สังกัด องค์การบริหารส่วนตำบลเขาสมอคอน

1 ความเป็นมาของโครงการ

จากการเก็บข้อมูลด้านสุขภาพ พบว่าประชาชนในพื้นที่ประสบปัญหาด้านสุขภาพ ดังนี้

- ประชาชนส่วนใหญ่มีอาชีพเกษตรกรรม ผู้ใช้แรงงาน และเป็นสังคมผู้สูงอายุ มักมีอาการปวดหลัง ปวดข้อ ปวดเข่า ข้อเสื่อม จากการชอบใช้ยาชุด ยาลูกกลอน แก้อาการปวด
- โรคความดันโลหิตสูงและเบาหวาน ในผู้สูงอายุ ทำให้เกิดภาวะแทรกซ้อน ได้แก่ อัมพฤกษ์ อัมพาต และขาดการฟื้นฟูสมรรถภาพที่สม่ำเสมอ และต่อเนื่อง
- ผู้สูงอายุติดบ้าน ติดเตียง ผู้พิการในพื้นที่ ต้องการดูแลฟื้นฟูสมรรถภาพที่เหมาะสม ถูกต้อง เพื่อให้กับมาใช้ชีวิตได้อย่างปกติ

องค์การบริหารส่วนตำบลเขาสมอคอน จึงได้เปิดคลินิกให้บริการฟื้นฟูสมรรถภาพด้วยวิธีกายภาพบำบัด ตั้งแต่ปี พ.ศ. 2557 เพื่อเป็นการแก้ไขปัญหาการเข้าถึงบริการด้านการฟื้นฟูสมรรถภาพที่ผู้ป่วยหรือประชาชนในพื้นที่ ที่มีปัญหาจะต้องได้รับการฟื้นฟูสมรรถภาพ ได้รับบริการอย่างสม่ำเสมอ ต่อเนื่อง **เมื่อการให้บริการด้านฟื้นฟูสมรรถภาพด้วยวิธีกายภาพบำบัด ประสบความสำเร็จเป็นอย่างมาก จึงได้จัดทำนวัตกรรมการดูแลผู้สูงอายุระยะยาว** ของโรงพยาบาลส่งเสริมสุขภาพตำบลบ้านเขาสมอคอน สังกัดองค์การบริหารส่วนตำบลเขาสมอคอน เพื่อเป็นการดูแลส่งเสริมสุขภาพและฟื้นฟูสมรรถภาพให้แก่ผู้สูงอายุ ผู้สูงอายุที่มีภาวะพึ่งพิง และผู้พิการในเขตรับผิดชอบ **ได้รับบริการฟื้นฟูสมรรถภาพด้วยวิธีกายภาพบำบัดของโรงพยาบาลส่งเสริมสุขภาพตำบลบ้านเขาสมอคอน สังกัดองค์การบริหารส่วนตำบลเขาสมอคอน**

องค์กรบริหารส่วนตำบลเขาสมอคอน

อำเภอท่าวุ้ง จังหวัดลพบุรี



นายเกษม ประภากร
นายกองค์การบริหารส่วนตำบลเขาสมอคอน

วิสัยทัศน์ของ อปท.

"เป็นแหล่งท่องเที่ยว เชิงนิเวศ ประวัติศาสตร์ วัฒนธรรม ชุมชนเข้มแข็ง และเมืองน่าอยู่"

ข้อมูลทั่วไป

พื้นที่	36 ตร.กม.
ประชากร	4,395 คน
รายได้รวมเงินอุดหนุน (ปีงบประมาณ พ.ศ. 2563)	-
เบอร์โทรศัพท์	0 3648 9123

วลีเกี่ยวกับโครงการ

"จริงใจ เข้าถึง บริการ ด้วยมาตรฐาน"


ภาพนวัตกรรม

2 วิธีการ/กลยุทธ์การดำเนินการ

ใช้การบริหารเชิงกลยุทธ์ในการดำเนินงานโครงการโดยหลัก 4 ‘M และการบูรณาการร่วมกันของหน่วยงานภาคีเครือข่าย โดยมีหลักดังนี้

1. คน (Man) เนื่องจากองค์การบริหารส่วนตำบลเขาสมอคอน มีบุคลากรที่ได้รับการถ่ายโอนภารกิจด้านสาธารณสุข จึงทำให้สามารถดำเนินการได้อย่างมีประสิทธิภาพ ต่อเนื่อง และตรงกับความต้องการของกลุ่มเป้าหมาย

2. เงิน (Money) ได้รับเงินงบประมาณสนับสนุนงบประมาณเงินอุดหนุนสำหรับสนับสนุนการพัฒนาคุณภาพ ด้านสาธารณสุขของสถานีอนามัยที่ได้รับการถ่ายโอนให้แก่องค์กรปกครองส่วนท้องถิ่น

3. เครื่องมือ (Material) ทันสมัย เทียบเท่ากับโรงพยาบาลประจำอำเภอ


ภาพนวัตกรรม

4. วิธีการและการจัดการ (Method / Management) นวัตกรรมนี้เป็นแนวทางในการบริหารจัดการสาธารณะ ด้านสุขภาพ คุณภาพชีวิต โดยประชาชนมีส่วนร่วม ในการบริหารจัดการเพื่อตอบสนองความต้องการของประชาชนอย่างแท้จริง ประชาชนในพื้นที่เข้าถึงบริการดูแลฟื้นฟูสมรรถภาพ

อีกทั้งได้รับความร่วมมือจากผู้นำชุมชน อสม. ประธานชมรมผู้สูงอายุ จิตอาสาในพื้นที่ และนวัตกรรมนี้ได้มีหน่วยงาน เช่น สปสช. โรงพยาบาลท่าวุ้ง และสำนักงานสาธารณสุขอำเภอท่าวุ้ง ที่จะต้องบูรณาการร่วมกับภาคีเครือข่าย


ภาพนวัตกรรม

3 การดำเนินการและการนำไปปฏิบัติโครงการ

- เป็นนวัตกรรมที่เกิดจากประชาชนเข้ามามีส่วนร่วมในการร่วมคิด ร่วมดำเนินการ โดยการจัดตั้งเวทีประชาคม เพื่อกำหนดแนวทางแก้ปัญหา และหาทางออกร่วมกัน โดย อบต.เขาสมอคอน เป็นผู้นำแนวทางมาสร้างให้เกิดนวัตกรรมเพื่อดูแลสุขภาพประชาชน
- เป็นโครงการที่ได้รับการตอบรับที่ดีจากประชาชนผู้รับบริการผู้ดูแลผู้สูงอายุ ที่ติดบ้าน ติดเตียง ในด้านสุขภาพเป็นอย่างมาก
- มีการจัดตั้งคณะทำงานที่เป็นรูปธรรมชัดเจนประกอบด้วยจากหลายภาคส่วนในการขับเคลื่อนนวัตกรรมให้ดำเนินต่อไปได้ นำข้อมูลที่ได้ มาปรับปรุงการทำงานเพื่อให้จัดบริการได้ตรงกับกลุ่มเป้าหมาย


ภาพนวัตกรรม

- มีการจัดตั้งคณะกรรมการติดตามผลการดำเนินงาน ประชุมติดตามงานอย่างต่อเนื่อง เพื่อวางแผนแก้ไขปัญหาอย่างเป็นระบบ และพัฒนานวัตกรรมให้ดียิ่งขึ้นและเกิดความยั่งยืนในการดำเนินการต่อไป
- หลังจากสิ้นสุดโครงการแล้ว ได้สรุปผลการดำเนินงาน ประเมินความพึงพอใจของผู้รับบริการ และข้อเสนอแนะของผู้รับบริการเสนอต่อผู้บริหารฯ เพื่อเป็นข้อเสนอในการจัดทำโครงการครั้งต่อไป ให้ครอบคลุมกับพื้นที่ความรับผิดชอบ และภาระงานด้านสาธารณสุขต่อไป


ภาพนวัตกรรม



ภาพนวัตกรรม

4 ความโดดเด่นของนวัตกรรม

- **เป็นนวัตกรรมที่ไม่มีท้องถิ่น** ระดับองค์การบริหารส่วนตำบลใดดำเนินการเลย

- เป็น**ต้นแบบของการดำเนินการให้บริการกายภาพบำบัด** ให้แก่องค์กรปกครองส่วนท้องถิ่นอื่น ๆ

- เป็น**นวัตกรรมที่ตอบสนองความต้องการของประชาชน**ในพื้นที่/ กลุ่มเป้าหมาย

- เป็น**นวัตกรรมที่เกิดจากความร่วมมือของภาคประชาชนและภาคีเครือข่าย**



ภาพนวัตกรรม

5 ประโยชน์ที่ประชาชนได้รับ

- ผู้สูงอายุที่มีปัญหาเรื่องอาการปวดกล้ามเนื้อ ปวดข้อ ปวดเข่า ได้รับบริการกายภาพบำบัดอย่างถูกต้อง เหมาะสม ลดอัตราการใช้ยาแก้ปวด

- ผู้สูงอายุ ติดบ้าน ติดเตียง ผู้พิการ ได้รับการดูแลฟื้นฟูสมรรถภาพ มีอาการดีขึ้น สามารถช่วยเหลือตนเองได้

- ประชาชนในพื้นที่มีโอกาสเข้าถึงการบริการด้านสาธารณสุขมากกว่าประชาชนในท้องถิ่นใกล้เคียง

- มีความยั่งยืน โดยการจะขยายนวัตกรรมนี้ไปยังพื้นที่/ กลุ่มเป้าหมาย หมู่ที่ 6 - 13 ตำบลเขาสมอคอน และเพิ่มบริการด้านการแพทย์แผนไทยให้กับกลุ่มเป้าหมายเพิ่มขึ้น เพื่อให้เป็นการรักษาอย่างครบวงจร


ภาพนวัตกรรม

โครงการนวัตกรรม

โครงการปรับปรุงภูมิทัศน์บำรุงรักษาบึงโพธิ์เรียม ให้เป็นแหล่งท่องเที่ยวประจำปีงบประมาณ พ.ศ. 2562

(ภายใต้กิจกรรมส่งเสริมป่าชุมชนบึงโพธิ์เรียมเป็นแหล่งท่องเที่ยวเชิงอนุรักษ์ทรัพยากรธรรมชาติและสิ่งแวดล้อม)

1 ความเป็นมาของโครงการ

ย้อนกลับไปเมื่อ 10 – 15 ปีที่ผ่านมา ประชาชนในพื้นที่ตำบลงิ้วราย ประสบปัญหาภัยแล้ง ปัญหาการมั่วสุมของเด็ก-เยาวชน ที่มารวมตัวกันบริเวณบึงโพธิ์เรียมซึ่งขณะนั้นเป็นป่ารกทึบ เริ่มมีการแพร่ระบาดของยาเสพติด เกิดปัญหาอาชญากรรมการลักเล็กขโมยน้อย มีความยากลำบากในการประกอบอาชีพก่อเกิดความยากจน ประชาชนจึงได้มีการร้องขอให้องค์การบริหารส่วนตำบลงิ้วราย ทำการปรับปรุงพัฒนาแหล่งน้ำบึงโพธิ์เรียม เพื่อแก้ปัญหาการมั่วสุมของเด็ก-เยาวชน สามารถใช้น้ำในการเกษตรและการอุปโภค บริโภค ได้ตลอด ทั้งปี

ในการนี้ องค์การบริหารส่วนตำบลงิ้วราย ได้น้อมนำหลักปรัชญาของเศรษฐกิจพอเพียงของพระบาทสมเด็จพระบรมชนกาธิเบศร มหาภูมิพลอดุลยเดชมหาราช บรมนาถบพิตร รัชกาลที่ 9 ได้พระราชทานเพื่อเป็นแนวทางการดำเนินชีวิตให้แก่พสกนิกรชาวไทย มาเป็นแนวทางในการบริหารจัดการองค์กรและเป็นแนวทางในการแก้ไขปัญหาดังกล่าว ด้วยว่าการพัฒนาใดๆ ก็ตามต้องเริ่มต้นจากการพัฒนาประชาชนหรือใช้ประชาชนเป็นศูนย์กลางในการพัฒนาเสมอ เพื่อให้การพัฒนานั้นเกิดความยั่งยืนอย่างแท้จริง อีกทั้ง การพัฒนาคุณภาพชีวิตของประชาชนยังเป็นภารกิจหลักขององค์กรปกครองส่วนท้องถิ่นอีกด้วย เหตุนี้เอง จึงได้มีการปรับปรุงพัฒนาบึงโพธิ์เรียมเรื่อยมา จนกระทั่งในปี พ.ศ. 2560 จึงได้กำหนดดำเนินโครงการพัฒนาป่าชุมชนบึงโพธิ์เรียมสู่เศรษฐกิจพอเพียงประจำปีงบประมาณ พ.ศ. 2560 ขึ้น

วลีเกี่ยวกับโครงการ

“ต้นไม้ แหล่งน้ำ ธรรมชาติ คือคุณภาพของชีวิต”

องค์การบริหารส่วนตำบลงิ้วราย

อำเภออินทร์บุรี จังหวัดสิงห์บุรี



นายสมชาย รอดจันทร์
นายกองค์การบริหารส่วนตำบลงิ้วราย

วิสัยทัศน์ของ อปท.

“งิ้วรายตำบลน่าอยู่ คุณธรรมนำหน้า พัฒนาชีวิต เสริมสร้างเศรษฐกิจ ชุมชนเข้มแข็ง ร่วมแรงพัฒนา การศึกษาก้าวไกล ใส่ใจสิ่งแวดล้อม”

ข้อมูลทั่วไป

พื้นที่	37.38 ตร.กม.
ประชากร	5,396 คน
รายได้รวมเงินอุดหนุน (ปีงบประมาณ พ.ศ. 2563)	-
เบอร์โทรศัพท์	0 3651 0470


ภาพนวัตกรรม

เพื่อจัดตั้งศูนย์การเรียนรู้เศรษฐกิจพอเพียงขององค์การบริหารส่วนตำบลงิ้วราย สำหรับถ่ายทอดและส่งเสริมความรู้และคุณธรรม ซึ่งเป็นคุณสมบัติพื้นฐานในการดำเนินชีวิตให้แก่ประชาชน เมื่อโครงการดังกล่าวจบลง จึงได้จัดทำโครงการปรับปรุงภูมิทัศน์บำรุงรักษาบึงโพธิ์เรียมให้เป็นแหล่งท่องเที่ยวประจำปีงบประมาณ พ.ศ. 2562 (ภายใต้กิจกรรมส่งเสริมป่าชุมชนบึงโพธิ์เรียมเป็นแหล่งท่องเที่ยวเชิงอนุรักษ์ทรัพยากรธรรมชาติและสิ่งแวดล้อม) เพื่อต่อยอดโครงการให้เกิดความยั่งยืนและเห็นผลเป็นรูปธรรม สามารถแก้ไขปัญหา-ตอบสนองความต้องการของประชาชนในปัจจุบัน โดยไม่ทำให้เกิดปัญหาในอนาคต

2 วิธีการ/กลยุทธ์การดำเนินการ

ขั้นตอนวิธีการดำเนิน

คือ การประสานข้อมูล (Big data) และประสานความร่วมมือจากทุกภาคส่วนในพื้นที่โดยใช้กลไกของภาครัฐในการขับเคลื่อนการดำเนินงาน การบริหารจัดการ การบริหารงบประมาณ เพื่อให้ความรู้ สร้างความเข้าใจ และส่งเสริมการมีส่วนร่วมของประชาชนในพื้นที่ตั้งแต่การเปิดโอกาสให้ร่วมคิด คือ การเสนอโครงการ ร่วมแสดงความคิดเห็น คือ การกำหนดกิจกรรม ร่วมกันดำเนินการ คือ เป็นผู้เข้าร่วมกิจกรรม สุดท้าย ร่วมกันรับผลประโยชน์ คือ การได้เก็บเกี่ยวผลผลิต การได้ใช้ประโยชน์ และการได้รับความภาคภูมิใจจากผลสำเร็จของโครงการ ซึ่งการส่งเสริมการมีส่วนร่วมนี้ก็เพื่อสร้างจิตสำนึกและแรงจูงใจในการร่วมเป็นเจ้าของ ร่วมกันดูแลรักษาและส่งเสริมต่อยอดให้ยั่งยืนจวบจนถึงรุ่นลูก รุ่นหลานต่อไป

กลยุทธ์การดำเนินการ

1. การน้อมนำหลักปรัชญาของเศรษฐกิจพอเพียงมาเป็นปรัชญานำทางในการพัฒนาโครงการโดยคำนึงถึงความต้องการของประชาชนซึ่งเป็นผู้ได้รับประโยชน์เป็นหลัก กล่าวคือ การจัดทำโครงการต้องตอบสนองความต้องการของประชาชนในปัจจุบัน โดยไม่ทำให้เกิดปัญหาในอนาคต เป็นการดำเนินโครงการที่สามารถเชื่อมโยงและสัมพันธ์หรือต่อยอดกันได้ **โดยคำนึงถึงองค์ประกอบ 3 ด้าน คือ โครงการมีความสอดคล้องกับสภาพเศรษฐกิจ สังคม และสิ่งแวดล้อม ในบริบทของพื้นที่องค์การบริหารส่วนตำบลงิ้วราย**

2. การ**นำโมเดล “ไทยแลนด์ 4.0” มาใช้ขับเคลื่อนการดำเนินงาน** เพื่อให้เกิดความมั่นคง มั่งคั่ง ยั่งยืน ของโครงการด้วยวิธีการบริหารจัดการแบบครบวงจร (คือ การดำเนินงาน หรือการปฏิบัติงานของหน่วยงานที่เกี่ยวข้องกับ คน สิ่งของ และหน่วยงานโดยครอบคลุมเรื่องต่างๆ ตามกระบวนการที่เกี่ยวเนื่องกันครบทุกอย่าง) ซึ่งถือเป็นนวัตกรรมเชิงนโยบาย (Policy Innovation)



ภาพนวัตกรรม



ภาพนวัตกรรม



ภาพนวัตกรรม

3 การดำเนินการและการนำไปปฏิบัติโครงการ

เริ่มจากองค์การบริหารส่วนตำบลงิ้วราย ได้ศึกษาและวิเคราะห์ความเป็นไปได้ในการต่อยอดโครงการที่จัดทำไว้ในปีงบประมาณที่ผ่าน ๆ มา ผนวกการกระแสความต้องการของประชาชน และนโยบายในการพัฒนาประเทศ อาทิ การส่งเสริมการท่องเที่ยวเชิงอนุรักษ์ การส่งเสริมการออกกำลังกายเพื่อสุขภาพอนามัย การส่งเสริมการสร้างอาชีพ สร้างรายได้และการอนุรักษ์ทรัพยากรธรรมชาติและสิ่งแวดล้อม เป็นต้น จึงได้นำแนวคิดดังกล่าว มาจัดทำร่างแผนการดำเนินงานเสนอขอความเห็นชอบจากคณะกรรมการบริหารโครงการ จากนั้นจึงกำหนดและมอบหมายหน้าที่ความรับผิดชอบ และประชาสัมพันธ์เชิญชวนประชาชนและหน่วยงานภาครัฐในพื้นที่เข้าร่วมโครงการฯ และดำเนินการตามแผนงานที่วางไว้ ดังนี้

1. จัดหาพันธุ์ปลาหายาก เช่น ปลาบึก ปลาคัง ปลากราย ปลาตะเพียนทอง ฯลฯ โดยการประสานงานติดต่อหน่วยงานที่เกี่ยวข้องขอรับพันธุ์ปลาจากสำนักงานประมงน้ำจืด
2. จัดหาพันธุ์ไม้ในท้องถิ่นที่ใกล้สูญพันธ์และหายาก เช่น ต้นมะขวิด ต้นสาระ ต้นงิ้ว ต้นประดู่ ต้นมะตูม ต้นจันทน์ ต้นพยุง เป็นต้น โดยประสานงานขอรับพันธุ์กล้าไม้จากสถานีเพาะพันธุ์กล้าไม้จังหวัดสิงห์บุรี และจังหวัดอ่างทอง
3. ดำเนินการบริหารจัดการขยะภายในป่าชุมชนบึงโพธิ์เรียม
4. จัดทำปุ๋ยหมัก จากเศษกิ่งไม้ ใบไม้ เศษวัชพืชต่าง ๆ ที่เหลือใช้ในพื้นที่
5. จัดทำเตา และดำเนินการเผาถ่านจากต้นไม้กิ่งไม้
6. เปิดให้ประชาชน พนักงานเจ้าหน้าที่ จัดเก็บผลผลิตจากป่าชุมชนเพื่อการยังชีพ เช่น สะเดา ขี้เหล็ก มะม่วง ผักบุ้ง มะนาว เป็นต้น
7. เปิดให้ประชาชนได้ใช้ประโยชน์จากแหล่งน้ำเพื่อการเกษตร เช่น ทำสวน ทำนา/ เพื่อการเลี้ยงสัตว์ เช่น วัว แพะ เป็ด/ และเพื่อการประมง เช่น จับปลา
8. ดำเนินการจัดทำข้อมูลโครงการ ในรูปแบบของ QR CODE เพื่อเผยแพร่ประชาสัมพันธ์ผ่าน แอพพลิเคชั่นไลน์/ เฟสบุ๊ค และ Website เป็นต้น ซึ่งเป็นวิธีที่ง่าย สะดวก รวดเร็วไม่เกิดความซ้ำซ้อน ไม่ต้องทำข้อมูลใหม่ ไม่สิ้นเปลืองพื้นที่จัดเก็บ ผู้ที่สนใจสามารถเข้าถึงแหล่งข้อมูลได้โดยตรง
9. ประเมินความพึงพอใจ และความรู้ความเข้าใจที่ประชาชนได้รับ โดยการตอบแบบสอบถาม



ภาพนวัตกรรม

4 ความโดดเด่นของนวัตกรรม

1. การบริหารจัดการโครงการแบบครบวงจร โดยมีการนำ “โมเดลไทยแลนด์ 4.0” มาใช้ขับเคลื่อนการดำเนินงานเพื่อให้เกิดความยั่งยืน โดยผสานการใช้เทคโนโลยีสารสนเทศเพื่อให้สามารถเข้าถึงกลุ่มเป้าหมายและกลุ่มเป้าหมายสามารถเข้าถึงแหล่งข้อมูลได้สะดวกและรวดเร็วขึ้น

2. การมีทุนทางสังคม อันได้แก่ ทรัพยากรธรรมชาติและสิ่งแวดล้อมที่อุดมสมบูรณ์ ทั้งป่าไม้และแหล่งน้ำซึ่งตั้งอยู่ใจกลางหมู่บ้านชุมชน และสามารถพัฒนาต่อยอดเพื่อตอบสนองความต้องการของประชาชนได้ทุกด้าน

3. การมีผู้บริหาร ฝ่ายนิติบัญญัติ ฝ่ายข้าราชการประจำและฝ่ายปกครองที่เข้มแข็ง มีวิสัยทัศน์ในการพัฒนา มีการบูรณาการร่วมกันโดยเห็นแก่ประโยชน์ของประชาชนเป็นที่ตั้งจนได้รับการยอมรับจากภาครัฐ ภาคเอกชน และภาคประชาชนในพื้นที่ให้ความร่วมมือเข้าร่วมกิจกรรมและพร้อมสนับสนุนขับเคลื่อนการดำเนินงานในทุก ๆ ด้าน



ภาพนวัตกรรม


ภาพนวัตกรรม

โครงการนวัตกรรม

โครงการพัฒนาคุณภาพเด็ก (วัยใสใส่ใจทำดี)

1 ความเป็นมาของโครงการ

ด้วยสถานการณ์ปัญหาต่าง ๆ ของเด็กและเยาวชนในปัจจุบัน มีความรุนแรงมากขึ้นจากเดิม โดยเด็กที่มีการใช้ความรุนแรงและการกระทำผิดกฎหมายมีอายุน้อยลง พบมากในช่วงอายุประมาณ 12–18 ปี นอกจากนี้ยังพบแนวโน้มปัญหาการคลอดบุตรก่อนวัยอันควร มีการเปลี่ยนแปลงสูงอย่างรวดเร็ว ปัญหาที่พบในวัยรุ่นในปัจจุบัน ซึ่งเป็นวัยที่มีความอยากรู้อยากลอง ถูกชักจูงได้ง่าย ขาดทักษะในการดำเนินชีวิต ส่งผลให้เกิดพฤติกรรมที่เสี่ยงในด้านต่าง ๆ ทั้งนี้สาเหตุของปัญหาเหล่านี้มาจากการที่เด็กอยู่ในสภาพแวดล้อมที่เป็นอันตราย และที่สำคัญพบว่า พ่อแม่ ผู้ปกครองมีช่องว่างในการเลี้ยงดูเด็ก พ่อแม่ผู้ปกครองไม่มีเวลาในการเลี้ยงดูเด็กเท่าที่ควร องค์การบริหารส่วนตำบลทุ่งควายกิน ได้เล็งเห็นถึงสภาพปัญหาเกี่ยวกับเด็กและเยาวชนที่นับวันจะมีความรุนแรงเพิ่มมากขึ้น โดยเด็กที่มีการใช้ความรุนแรงและการกระทำผิดกฎหมายมีอายุน้อยลง องค์การบริหารส่วนตำบลทุ่งควายกิน **จึงได้สร้างนวัตกรรมในการแก้ไขและป้องกัน โดยการจัดทำโครงการพัฒนาคุณภาพเด็ก (วัยใสใส่ใจทำดี) เพื่ออบรมพัฒนาเด็กและเยาวชนให้มีคุณภาพ พัฒนาศักยภาพของเด็กด้วยกิจกรรมกิจวัตรประจำวันขั้นพื้นฐาน เป็นการพัฒนาร่างกาย จิตใจ อารมณ์ สังคมและสติปัญญา มีภูมิคุ้มกัน ที่ช่วยให้ชีวิตมีความปลอดภัย รู้เท่าทันโลกปัจจุบันรู้เท่าทันภัยจากสื่อออนไลน์**

วลีเกี่ยวกับโครงการ

“วัยใสใส่ใจทำดี”



องค์การบริหารส่วนตำบลทุ่งควายกิน

อำเภอแกลง จังหวัดระยอง



นายชัยณรงค์ สันทัสนะโชค
นายกองค์การบริหารส่วนตำบลทุ่งควายกิน

วิสัยทัศน์ของ อปท.

“คุณภาพชีวิตดี เศรษฐกิจพอเพียง พัฒนาทุ่งควายกิน”

ข้อมูลทั่วไป

พื้นที่	86.1 ตร.กม.
ประชากร	10,574 คน
รายได้รวมเงินอุดหนุน (ปีงบประมาณ พ.ศ. 2563)	-
เบอร์โทรศัพท์	0 3866 9004

2 วิธีการ/กลยุทธ์การดำเนินการ

การพัฒนาเด็กตามโครงการพัฒนาคุณภาพเด็ก (วัยใสใส่ใจทำดี) ได้บูรณาการวิธีการ กลยุทธ์การดำเนินการมาจากคู่มือการปฏิบัติงานสำหรับองค์กรปกครองส่วนท้องถิ่น ใน**การพัฒนาเด็ก 6 มิติ :** วัยใสใส่ใจทำดี ที่ดำเนินการโดยกรมกิจการเด็กและเยาวชน (ดย.) ซึ่งเป็นการดำเนินการตามนโยบายด้านความมั่นคงของชีวิตและสังคมที่เกี่ยวกับด้านเด็กและเยาวชนของรัฐบาลและแผนพัฒนาเด็กและเยาวชนแห่งชาติ โดยการดำเนินการตามโครงการนี้ จะมีภาคประชาชนในชุมชนร่วมกันพัฒนาเด็กและเยาวชนในชุมชนของตน ให้มีภูมิคุ้มกันในการดำรงชีวิต โดยใช้กระบวนการพัฒนาเด็กแบบองค์รวม ทั้ง 5 ด้าน ไปพร้อมๆ กัน คือ ด้านร่างกาย จิตใจ อารมณ์ สังคมและสติปัญญา **เพื่อให้เกิดการเปลี่ยนแปลงพฤติกรรมใน 6 มิติ คือ มิติศีลธรรมจริยธรรม มิติการดำรงชีวิต มิติวิชาการ มิติทางสังคม มิติด้านอาชีพ และมิติด้านสันทนาการ**

นอกจากวิธีการ กลยุทธ์การดำเนินการมาจากคู่มือการปฏิบัติงานสำหรับองค์กรปกครองส่วนท้องถิ่น ในการพัฒนาเด็ก 6 มิติ : วัยใสใส่ใจทำดีที่ดำเนินการข้างต้นแล้ว องค์การบริหารส่วนตำบลทุ่งควายกินยังใช้กฎหมายและความรู้ทางวิชาการหรือแนวคิดที่ใช้ในการดำเนินการ


ภาพนวัตกรรม

1. พระราชบัญญัติสภาตำบลและองค์การบริหารส่วนตำบล พ.ศ.2537 และที่แก้ไขเพิ่มเติม ซึ่งเป็นกฎหมายหลักในการกำหนดอำนาจหน้าที่ที่ต้องทำในเขตองค์การบริหารส่วนตำบล เกี่ยวกับด้านการส่งเสริมการพัฒนาสตรี เด็ก เยาวชน ผู้สูงอายุ และผู้พิการ และด้านการบำรุงรักษาศิลปะฯ

2. พระราชบัญญัติการกำหนดแผนและขั้นตอนการกระจายอำนาจให้แก่องค์กรปกครองส่วนท้องถิ่น ซึ่งเป็นการกำหนดอำนาจหน้าที่ในการจัดระบบการบริการสาธารณะเพิ่มเติมจากกฎหมายหลัก ได้แก่ การจัดการศึกษา การบำรุงรักษาศิลปะ จารีตประเพณี ภูมิปัญญาท้องถิ่น และวัฒนธรรมอันดีของท้องถิ่น รวมถึงการสังคมสงเคราะห์และการพัฒนาคุณภาพชีวิตเด็ก สตรี คนชรา และผู้ด้อยโอกาส

3. พระราชบัญญัติคุ้มครองเด็ก พ.ศ. 2546

4. พระราชบัญญัติส่งเสริมการพัฒนาเด็กและเยาวชนแห่งชาติ พ.ศ. 2550 และที่แก้ไขเพิ่มเติมฯ

5. พระราชบัญญัติส่งเสริมการศึกษานอกระบบและการศึกษาตามอัธยาศัย พ.ศ.2551

6. แผนพัฒนาเด็กและเยาวชนแห่งชาติ ฉบับที่ 2 พ.ศ. 2560-2564

7. พระราชบัญญัติการศึกษาแห่งชาติ พ.ศ.2542 และที่แก้ไขเพิ่มเติม พ.ศ. 2545 จนถึงปัจจุบัน

8. ทฤษฎีการเปลี่ยนแปลงของพฤติกรรม หรือทฤษฎีนิสัยใน 21 วัน (21-Days Habit Theory) ของ แมกซ์เวลล์ มอลท์ (Maxell Maltz,2013) ที่อธิบายว่า การสร้างนิสัยที่ต้องการในด้านใดก็ตาม ผู้ต้องการเปลี่ยนแปลงจะต้องอุทิศเวลาอย่างน้อย 15 นาทีต่อวัน และทำต่อเนื่องอย่างจริงจังทุกวันเป็นเวลา 21 วัน ไม่ขาดแม้แต่วันเดียว เพราะการปฏิบัติในเวลา 21 วันต่อเนื่อง เป็นช่วงเวลาที่ให้สมองมุ่งมั่นสั่งให้คิด และสั่งให้ปฏิบัติซ้ำๆ จนเกิดเส้นทางประสาทที่มีประสิทธิภาพและกลายเป็นนิสัย


ภาพนวัตกรรม

3 การดำเนินการและการนำไปปฏิบัติโครงการ

การดำเนินการโครงการนวัตกรรม มีการดำเนินงานโดยขั้นตอนกระบวนการเริ่มแรก องค์การบริหารส่วนตำบลทุ่งควายกิน ได้ทำการสำรวจและประชาสัมพันธ์ให้เด็กและเยาวชนในพื้นที่ที่สนใจเข้าร่วมโครงการ โดยประสานกับทางโรงเรียน ในพื้นที่เพื่อรับสมัครเด็ก จากนั้นก็เริ่มติดต่อประสานงานกับเครือข่ายผู้นำชุมชนในพื้นที่ เช่น อาสาสมัครสาธารณสุขประจำหมู่บ้านกลุ่มสตรีอาสาพัฒนาตำบลทุ่งควายกิน พนักงานเจ้าหน้าที่ขององค์การบริหารส่วนตำบลทุ่งควายกิน อาสาสมัครป้องกันภัยฝ่ายพลเรือน อาสาสมัครพัฒนาสังคมและความมั่นคงของมนุษย์ประจำหมู่บ้าน ครู ให้เข้าร่วมเป็นจิตอาสา ทำหน้าที่ให้คำปรึกษาให้ความรู้รวมถึงมีหน้าที่ในการเยี่ยมบ้านเด็ก ซึ่งสัดส่วนในการดำเนินกิจกรรม คือ เด็ก 3 คน ต่อเครือข่ายจิตอาสา 1 คน โดยจะมีการฝึกอบรมให้ความรู้ แก่เครือข่ายจิตอาสา ก่อนจะเริ่มทำหน้าที่ กิจกรรมที่ดำเนินการ จะทำทุกวันเสาร์ จำนวน 6 สัปดาห์ โดยมีรายละเอียดในการทำกิจกรรมดังนี้

สัปดาห์ที่ 1 ประกอบไปด้วยกิจกรรมสัมพันธ์, กิจกรรมเข้ากลุ่มเด็กแบ่งออกเป็น 4 กลุ่ม เพื่อเข้าฐานจำนวน 4 ฐาน ได้แก่ ฐานปัดกวาดเช็ดถู ฐานซักผ้าล้างจาน ฐานล้างห้องน้ำ และฐานพับผ้า, กิจกรรมธรรมะสำหรับการดำรงชีวิตที่ปลอดภัยของเด็กและเยาวชน พระคุณพ่อแม่ (พระวิทยากร), กิจกรรมแสดงความกตัญญู (กราบไหว้พ่อแม่กราบไหว้พระตามศาสนา), กิจกรรมการพัฒนาด้านศีลธรรมและจริยธรรมด้วยกิจกรรมบันไดงู, อธิบายการลงบันทึกสมุดไดอารี่วัยใสใส่ใจทำดี เพื่อให้เด็กสามารถบันทึกไดอารี่ไว้ใสด้วยความถูกต้อง


ภาพนวัตกรรม

สัปดาห์ที่ 2 ประกอบไปด้วยกิจกรรมกลุ่มสัมพันธ์, ปฏิบัติศาสนกิจตามศาสนาที่ตนเองนับถือ สวดมนต์ ไหว้พระ นั่งสมาธิ (ศาสนาพุทธ), กิจกรรมเด็กกับชุมชน ได้แก่ บ้านของเรามีของดีอะไรบ้าง, มารู้จักอาชีพของคนในชุมชน, การพัฒนาบ้านเกิด เด็กจะช่วยพัฒนาบ้านเกิดได้อย่างไร, การดำรงชีวิตและใช้เงินตามหลักเศรษฐกิจพอเพียง, กิจกรรมบำเพ็ญประโยชน์, กิจกรรมเยี่ยมบ้านเพื่อนวัยใส

สัปดาห์ที่ 3 ประกอบด้วยกิจกรรมกลุ่มสัมพันธ์, ปฏิบัติศาสนกิจตามศาสนาที่ตนเองนับถือตักบาตร สวดมนต์ไหว้พระ นั่งสมาธิ (ศาสนาพุทธ), กิจกรรมด้านจริยธรรมและสังคมอยู่อย่างไรให้เป็นที่รักและชื่นชม, กิจกรรมเด็กไทยรู้ทันอบายมุข 4 ฐาน (2 ชั่วโมง) ฐานที่ 1 พื้นที่เสี่ยงในการดำรงชีวิต ฐานที่ 2 วัยใสห่างไกลยาเสพติด ฐานที่ 3 เหล้ากับความปลอดภัยในการดำรงชีวิต และฐานที่ 4 Just Say No, กิจกรรมบำเพ็ญประโยชน์, กิจกรรมเยี่ยมบ้านเพื่อนวัยใสเพื่อกระตุ้นส่งเสริมและสร้างขวัญกำลังใจให้เด็ก ทำกิจวัตรประจำวันกิจกรรมในครอบครัวและกิจกรรมประจำสัปดาห์ของโครงการอย่างต่อเนื่อง

สัปดาห์ที่ 4 ประกอบด้วยกิจกรรมกลุ่มสัมพันธ์, ปฏิบัติตามศาสนกิจตามศาสนาที่ตนเองนับถือสวดมนต์ไหว้พระนั่งสมาธิศาสนาพุทธ, กิจกรรมเด็กไทยรู้เท่าทันเรื่องเพศตัวฉันเป็นของฉัน 4 ฐาน ฐานที่ 1 คุณค่าในตนเอง, ฐานที่ 2 การสัมผัสและความรู้สึก, ฐานที่ 3 ความปลอดภัยส่วนตัว, ฐานที่ 4 ทักษะการป้องกันตนเอง, กิจกรรมมิติด้านอาชีพ 4 กลุ่ม 1. การห่ออาหารด้วยใบตอง 2. ถักทางมะพร้าวจัดซุ้ม 3. พับกุหลาบใบเตย 4. ทำหมวกจากกล่องนม, กิจกรรมบำเพ็ญประโยชน์เพื่อให้เด็กมีส่วนร่วมในการพัฒนาบ้านเกิดหรือที่อยู่อาศัย, กิจกรรมเยี่ยมบ้านเพื่อนวัยใส

สัปดาห์ที่ 5 ประกอบด้วยกิจกรรมกลุ่มสัมพันธ์, ปฏิบัติศาสนกิจตามศาสนาที่ตนเองนับถือตักบาตรสวดมนต์ไหว้พระนั่งสมาธิศาสนาพุทธ, กิจกรรมบำเพ็ญประโยชน์

หลังจากที่เด็กทำกิจกรรมในวันเสาร์เด็กๆ จะต้องไปทำกิจกรรมต่าง ๆ ตามสมุดบันทึกประจำวันที่ทางองค์การบริหารส่วนตำบลทุ่งควายกินให้ไป เพื่อเป็นการฝึกให้เด็กมีความเคยชิน ในทุกสัปดาห์จะต้องมีเครือข่าย จิตอาสาไปเยี่ยมบ้าน เพื่อมาทดสอบว่าเด็กได้ปฏิบัติอย่างถูกต้องหรือไม่อย่างไร และไปชี้แจงทำความเข้าใจกับผู้ปกครอง เพื่อให้ผู้ปกครองให้ความร่วมมือรวมไปถึงการเฝ้าสังเกตพฤติกรรมของเด็กด้วย

4 ความโดดเด่นของนวัตกรรม

การดำเนินโครงการพัฒนาคุณภาพเด็ก (วัยใสใส่ใจทำดี) นั้น องค์การบริหารส่วนตำบลทุ่งควายกินได้ดำเนินการโดยการให้ทุกภาคส่วนในเขตองค์การบริหารส่วนตำบลทุ่งควายกินไม่ว่าจะเป็นหน่วยงานภาครัฐ เช่น โรงเรียนทุกแห่งในเขตองค์การบริหารส่วนตำบลทุ่งควายกิน โรงพยาบาลส่งเสริมสุขภาพตำบล หน่วยงานภาคเอกชน ตลอดจนเครือข่ายภาคประชาสังคมกลุ่มต่างๆ ในพื้นที่ เช่น กลุ่มอาสาสมัครสาธารณสุขประจำหมู่บ้าน , กลุ่มสตรีอาสาพัฒนาตำบลทุ่งควายกิน, อาสาสมัครป้องกันภัยฝ่ายพลเรือน อีกทั้ง การดำเนินงานในโครงการพัฒนาคุณภาพเด็ก (วัยใสใส่ใจทำดี) องค์การบริหารส่วนตำบลทุ่งควายกิน ได้ประสานกับหน่วยงานราชการที่เกี่ยวข้องบูรณาการการทำงานร่วมกัน ได้แก่ บ้านพักเด็กและครอบครัวจังหวัดระยอง พัฒนาสังคมและความมั่นคงของมนุษย์จังหวัดระยอง โดยองค์การบริหารส่วนตำบลทุ่งควายกินได้ดำเนินการโครงการพัฒนาคุณภาพเด็ก (วัยใสใส่ใจทำดี) เป็นการรวมพลังเด็กเยาวชน ครอบครัว ชุมชน หน่วยงานภาครัฐ หน่วยงานภาคเอกชน เครือข่ายภาคประชาสังคม กลุ่มอาสาสมัครต่างๆ ในพื้นที่ สร้างเครือข่ายในการเข้ามาดูแลเด็กและเยาวชน มีแกนนำเครือข่ายลงไปเยี่ยมบ้าน ตรวจการทำกิจกรรมของเด็ก ๆ สำรวจสภาพแวดล้อมของบ้าน ชีวิตความเป็นอยู่ของคนในบ้าน เป็นพลังที่เข้มแข็งในการพัฒนาเด็กและเยาวชน เพื่อส่งต่อเด็กให้ก้าวไปสู่การเป็นบุคคลที่มีคุณภาพและทำคุณประโยชน์ให้สังคมและประเทศชาติต่อไป



ภาพนวัตกรรม



ภาพนวัตกรรม

5 ประโยชน์ที่ประชาชนได้รับ

คือ สามารถเปลี่ยนแปลงพฤติกรรมเด็กในช่วงอายุ 9 - 12 ปี ที่เข้าร่วมกิจกรรมของโครงการได้ ทำให้เด็กที่เข้าร่วมโครงการส่วนมากสามารถทำกิจวัตรประจำวันของตนเองได้ เช่น เมื่อตื่นนอนก็ทำหน้าที่จัดเก็บที่นอน ซักผ้า พับผ้า รวมถึงช่วยเหลืองานบ้าน งานชุมชน เช่น เก็บกวาดบ้าน ล้างห้องน้ำในบ้าน ในวัด ในชุมชน หรือช่วยเหลือพ่อแม่หุงข้าว เป็นต้น ทำให้พ่อแม่ผู้ปกครองของเด็กและเครือข่ายที่ทำหน้าที่พัฒนาเด็กในชุมชนมีความรู้สึกพึงพอใจและประทับใจต่อการดำเนินโครงการนี้ค่อนข้างมาก เด็กที่เข้าร่วมโครงการมีเด็กได้รับการพัฒนาศักยภาพ เด็กมีความรู้ ความเข้าใจ และฝึกปฏิบัติกิจกรรม คือ เด็กมีจิตในสงบ มีสมาธิ เด็กมีความรับผิดชอบต่อตนเอง มีความรู้ทางวิชาการเพิ่มเติม คิด วิเคราะห์เหตุผลได้ มีกิริยา วาจาสุภาพ เอื้อเฟื้อเผื่อแผ่ช่วยเหลือซึ่งกันและกัน และปรับตัวอยู่ร่วมกับสังคมได้ รู้จักการออมเงิน มีโอกาสเรียนรู้งานอาชีพต่าง ๆ และเด็กมีความสุขจิตใจแจ่มใส เบิกบาน เด็กได้รับการพัฒนาศักยภาพด้วยกิจกรรมกิจวัตรประจำวันพื้นฐานเป็นการพัฒนาการด้านร่างกาย จิตใจ อารมณ์ สังคมและสติปัญญา เมื่อเด็กได้รับการอบรมพัฒนาด้วยวิธีการที่ถูกต้องก็จะเป็นการแบ่งเบาภาระพ่อแม่ ผู้ปกครอง และไม่สร้างปัญหาหรือภาระให้แก่ พ่อแม่ ผู้ปกครอง และสังคม



ภาพนวัตกรรม



ภาพนวัตกรรม

โครงการนวัตกรรม

อนุรักษ์ทรัพยากรธรรมชาติและป่าชุมชน

1 ความเป็นมาของโครงการ

ป่าชุมชนบ้านหนองหลักศิลา เป็นป่าที่มีขนาดใหญ่ สภาพพื้นที่เป็นเนินเขาสูง มีพื้นที่ 565 ไร่ เดิมที**ป่าแห่งนี้มีสภาพเป็นป่าเสื่อมโทรม ใช้เป็นทำเลเลี้ยงสัตว์ของคนในชุมชน ที่ผ่านมาถูกบุกรุกแผ้วถางเพื่อทำการเกษตร และการตัดต้นไม้โดยไม่มีการควบคุม** ในฤดูแล้งจะเกิดปัญหาไฟป่าเกิดขึ้นเป็นประจำทุกปี ผู้นำหมู่บ้านและชาวบ้านหนองหลักศิลา ได้ประชุมปรึกษาหารือกันว่า ถ้าปล่อยให้มีการบุกรุกเผาทำลายป่าและการลักลอบตัดไม้ตลอดไป จะทำให้ป่าเสื่อมโทรมและป่าไม้จะหมดไปในที่สุด ป่าที่ถูกทำลายจะทำให้ไม่มีต้นไม้ วัชพืชหญ้าปกคลุมดิน มีแต่ความแห้งแล้งและกลายเป็นเขาหัวโล้น เมื่อฝนตกลงมาน้ำฝนจะกัดเซาะหน้าดินที่อุดมสมบูรณ์ให้ไหลไปกับกระแสน้ำและเกิดน้ำป่าไหลบ่าลงมาจากภูเขาเข้าสู่หมู่บ้าน สร้างความเสียหายให้กับชุมชนและพืชผลทางการเกษตรส่งผลต่อการประกอบอาชีพของประชาชน ระบบนิเวศภายในป่าขาดความสมดุล พืชและสัตว์ป่ามีจำนวนและชนิดลดลง เพราะป่าไม้เป็นแหล่งที่อยู่อาศัยของพืชและสัตว์ป่า การตัดไม้ทำลายป่าเป็นการทำลายแหล่งอาหาร ที่อยู่อาศัยและความหลากหลายทางชีวภาพ ส่งผลให้**ชาวบ้านขาดแคลนแหล่งอาหารป่าที่สำคัญของชุมชน ชาวบ้านต้องไปหาอาหารป่าในพื้นที่ที่ห่างไกล** การเกิดปัญหาโลกร้อนขึ้น เนื่องจากป่าไม้เป็นแหล่งของการหมุนเวียนสาร ระหว่างออกซิเจน คาร์บอนไดออกไซด์ น้ำและสารอื่น ๆ ในระบบนิเวศที่สำคัญ การทำลายป่ามีส่วนทำให้เกิดการสะสมของก๊าซคาร์บอนไดออกไซด์ในบรรยากาศเพิ่มมากขึ้น ซึ่งเป็นปัจจัยหนึ่งที่ทำให้อุณหภูมิของโลกสูง

วลีเกี่ยวกับโครงการ

“ป่าชุมชน สร้างคน สร้างชีวิต”

องค์การบริหารส่วนตำบลเสิงสาง

อำเภอเสิงสาง จังหวัดนครราชสีมา



นายสมพงษ์ คูประทุมศิริ
นายกองค์การบริหารส่วนตำบลเสิงสาง

วิสัยทัศน์ของ อปท.

“ท้องถิ่นต้นแบบเกษตรกรรม ยกระดับการศึกษาให้ได้มาตรฐาน เสริมสร้างคุณภาพชีวิตที่ดี บนพื้นฐานการมีส่วนร่วมของประชาชน”

ข้อมูลทั่วไป

พื้นที่	92 ตร.กม.
ประชากร	7,215 คน
รายได้รวมเงินอุดหนุน (ปีงบประมาณ พ.ศ. 2563)	-
เบอร์โทรศัพท์	0 4445 7107



ภาพนวัตกรรม

2 การดำเนินการและการนำไปปฏิบัติโครงการ

การดำเนินงานตามแผนงาน

1. การตรวจสอบความพร้อมของวัสดุอุปกรณ์ในการดับไฟป่าในกรณีหากเกิดไฟป่าขึ้นในพื้นที่

2. การลาดตระเวนเฝ้าระวังการเกิดไฟป่าการลักลอบตัดต้นไม้/ขุดพันธุ์ไม้

3. กระบวนการการฝึกอบรม

4. การทำแนวกันไฟ

- ปฏิบัติการชิงเผา
- การทำแนวกันไฟโดยใช้แรงงานคน และเครื่องจักร

5. การปลูกต้นไม้เสริมในพื้นที่สาธารณะรอบป่าชุมชน



ภาพนวัตกรรม

การติดตามประเมินผลการจัดทำโครงการ

1. มีการแต่งตั้งคณะกรรมการติดตามผลการดำเนินงานของโครงการ

2. มีการแต่งตั้งคณะกรรมการประเมินผลความพึงพอใจที่มีต่อโครงการ

3. มีการแต่งตั้งผู้ติดตามผลการดำเนินโครงการ โดยภาคประชาชน

4. การรายงานผลการจัดทำโครงการ

องค์การบริหารส่วนตำบลเสิงสาง ได้ดำเนินงานตามแผนงานที่วางไว้ โดยการฝึกอบรมให้ความรู้เกี่ยวกับการอนุรักษ์ทรัพยากรธรรมชาติ เช่น การทำแนวกันไฟ การฝึกปฏิบัติการดับไฟป่า รวมถึงการปลูกต้นไม้เสริมในพื้นที่สาธารณะรอบป่าชุมชน

ชุนชนบ้านหนองหลักศิลา ได้ดำเนินการตรวจสอบซ่อมแซมวัสดุอุปกรณ์ในการดับไฟป่าให้พร้อมใช้ได้ตลอดเวลา การลาดตระเวนเพื่อเฝ้าระวังการเกิดไฟป่า ในการนี้ องค์การบริหารส่วนตำบลเสิงสางได้ติดตามการดำเนินงานของโครงการ โดยติดตามในรูปแบบของคณะกรรมการและการติดตามโดยภาคประชาชน



ภาพนวัตกรรม



ภาพนวัตกรรม

3 ความโดดเด่นของนวัตกรรม

ความโดดเด่นของนวัตกรรม

รูปแบบและกระบวนการทำงานที่ประสานงานและได้รับความร่วมมือจากทุกภาคส่วนเป็นอย่างดี ไม่ว่าจะเป็น ชุมชน วัด โรงเรียน และหน่วยงานส่วนราชการได้ร่วมกันขับเคลื่อนโครงการอย่างเข้มแข็งจริงจังและต่อเนื่องภายใต้ความต้องการของชุมชน จนทำให้ทุกภาคส่วนมีความรู้สึกเป็นเจ้าของทรัพยากรธรรมชาติและป่าชุมชนที่มีอยู่ในท้องถิ่นของตนเอง ส่งผลทำให้โครงการนี้ มีการพัฒนา และต่อยอดสิ่งที่มีอยู่แล้วให้ดียิ่งขึ้น

4 ประโยชน์ที่ประชาชนได้รับ

จากการดำเนินงานโครงการอนุรักษ์ทรัพยากรธรรมชาติและป่าชุมชน ส่งผลให้เกิดความรักความสามัคคีของคนในชุมชน ความรู้สึกรัก หวงแหน และมีความภาคภูมิใจที่ได้มีส่วนร่วมในการอนุรักษ์ทรัพยากรธรรมชาติที่มีอยู่ในท้องถิ่นของตนเอง จากป่าที่เคยเสื่อมโทรม กลับมามีความอุดมสมบูรณ์ เป็นแหล่งต้นน้ำซึ่งส่งผลต่อการประกอบอาชีพทางการเกษตร และการพัฒนาอาชีพตามศักยภาพของคนในชุมชน มีน้ำเพื่อใช้ในการอุปโภคบริโภค บรรเทาการกัดเซาะและการพังทลายของหน้าดิน ลดการไหลบ่าของน้ำในฤดูฝน เป็นแหล่งอาหารที่สำคัญของคนในชุมชนที่ใช้ในการดำรงชีวิต และจากการอบรมทำให้ประชาชนมีความรู้ความเข้าใจถึงวิธีการปฏิบัติที่ถูกต้องในกรณีที่เกิดไฟป่าขึ้น รวมถึงการดับไฟที่ปลอดภัย ทำให้สามารถลดความสูญเสียที่อาจเกิดขึ้นได้



ภาพนวัตกรรม


ภาพนวัตกรรม

โครงการนวัตกรรม

โครงการส่งเสริมการปลูกพืชสมุนไพร 17 หมู่บ้าน 17 ศูนย์เรียนรู้

1 ความเป็นมาของโครงการ

การสร้างนโยบายใหม่ ด้วยกระบวนการออกแบบนโยบายเชิงนวัตกรรม มีจุดเริ่มต้นจากปัญหาทางลักษณะทางกายภาพที่มีความเสื่อมโทรมของทรัพยากรป่าไม้ป่าในชุมชน มีจำนวนลดลง พืชสมุนไพรและพืชหายากมีจำนวนลดน้อยลง ผลกระทบ จึงเกิดต่อคุณภาพชีวิตในชุมชน ทั้งด้านเศรษฐกิจ ได้แก่ ความยากจน รายได้ไม่พอกับรายจ่ายเนื่องจากรายได้ไม่เพียงพอ ประชาชนต้องการมีอาชีพเสริมนอกเหนือจากรายได้หลัก ผลผลิตไม่ได้ราคา ด้านสังคมและคุณภาพชีวิต ได้แก่ ประชาชนขาดความใส่ใจในสุขภาพตัวเอง ขาดการร่วมมือในการทำกิจกรรมต่าง ๆ ในชุมชนทำให้ไม่มีส่วนร่วมและรู้จักตระหนักถึงความหวงแหนชุมชนของตนเอง ขาดบุคลากรที่จะสืบทอดภูมิปัญญาท้องถิ่นในแต่ละหมู่บ้านและอีกทั้งยังขาดการต่อยอดภูมิปัญญาท้องถิ่น ให้เข้ากับยุคสมัยปัจจุบัน ขาดแหล่งศึกษาเรียนรู้ด้านต่าง ๆ เช่น ศูนย์เรียนรู้และศึกษาธรรมชาติ เป็นต้น ในด้านสิ่งแวดล้อม ได้แก่ ไม่ให้ความสำคัญในการอนุรักษ์ธรรมชาติและสิ่งแวดล้อมภายในชุมชน และขาดการใช้อินทรีย์วัตถุในกิจกรรมภาคการเกษตร

องค์การบริหารส่วนตำบลแก่งเลิงจาน จึงมีแนวทางแก้ไขปัญหาด้วยการ**ออกแบบนโยบาย ที่มุ่งเน้นการร่วมคิด ร่วมสร้างของประชาชนในชุมชน** มีกระบวนการขับเคลื่อนชุมชน เพื่อให้เกิดเครือข่ายการเรียนรู้ ภายใต้ความร่วมมือและการมีส่วนร่วมของภาคีเครือข่าย **โดยนำแนวคิด หลักการคิดเชิงออกแบบ (design thinking)** การขับเคลื่อนชุมชนและพัฒนาเครือข่าย การส่งเสริมปลูกพืชสมุนไพร แนวทางการทำงานโดยยึดหลักบริหารงานของผู้นำท้องถิ่น ในรูปแบบ **“SONGKIAT MODEL”** ในส่วนของกระบวนการออกแบบนโยบายเชิงนวัตกรรมนั้น ได้นำเอาแนวคิด “ห้องปฏิบัติการนโยบาย หรือ Policy Lab จากประเทศอังกฤษ

องค์การบริหารส่วนตำบลแก่งเลิงจาน

อำเภอเมือง จังหวัดมหาสารคาม



นายทรงเกียรติ วรรณจันทร์
นายกองค์การบริหารส่วนตำบลแก่งเลิงจาน

วิสัยทัศน์ของ อปท.

“ตำบลแก่งเลิงจานน่าอยู่ ประชาชนมีคุณภาพชีวิตที่ดี ยึดหลักเศรษฐกิจพอเพียง การคมนาคมสะดวก ส่งเสริมการพัฒนาแหล่งท่องเที่ยวธรรมชาติ วิถีไทย ”

ข้อมูลทั่วไป

พื้นที่	34.85 ตร.กม.
ประชากร	8,358 คน
รายได้รวมเงินอุดหนุน (ปีงบประมาณ พ.ศ. 2563)	-
เบอร์โทรศัพท์	0 4397 1207

วลีเกี่ยวกับโครงการ

“กระบวนการ 4D สู่นโยบายขับเคลื่อนชุมชนเพื่อพืชสมุนไพร”


ภาพนวัตกรรม

โดยศึกษาเอกสารจากสำนักงานสภาพัฒนาการเศรษฐกิจและสังคมแห่งชาติระบุว่า**นวัตกรรมเชิงนโยบาย เป็นการคิดริเริ่มนโยบายใหม่ๆ โดยอาศัยความคิดสร้างสรรค์นำไปสู่ “นวัตกรรมเชิงนโยบาย” ที่เป็นทางออกของการแก้ปัญหาได้**

2 วิธีการ/กลยุทธ์การดำเนินการ

ดำเนินการออกแบบนวัตกรรมเชิงนโยบายการขับเคลื่อนชุมชนเพื่อส่งเสริมการปลูกพืชสมุนไพร แนวคิดการออกแบบนโยบายครั้งนี้มีแนวคิด ดังนี้ หลักการคิดเชิงออกแบบนั้น อาศัยความคิดสร้างสรรค์นำไปสู่ “นวัตกรรมเชิงนโยบาย” ที่เป็นทางออกของการแก้ปัญหาได้ มีแนวคิดและทฤษฎีในการ**พัฒนานวัตกรรมนโยบายด้วยกระบวนการ 4D** : การขับเคลื่อนชุมชนเพื่อส่งเสริมการปลูกพืชสมุนไพร ดังนี้

1. หลักคิดในการออกแบบ **ได้ยึดหลัก“ศาสตร์พระราชา”** หรือหลักการทรงงานของในหลวง รัชกาลที่ 9 คือ “เข้าใจ เข้าถึง พัฒนา” ซึ่งสอดคล้องกับสำนักงาน ก.พ.ร.ที่ร่วมกับ UNDP ได้แก่ 1) สร้างความเข้าใจในบริบท 2) เข้าถึงปัญหาและความต้องการของประชาชน 3) การทดลองด้วยความคิดที่หลากหลาย 4) การวางกลยุทธ์ขยายผล และยึดหลักของ Policy Lab 3 ส่วน ได้แก่ 1) การหาแนวทางการแก้ปัญหาและออกนโยบายใหม่ 2) การสร้างทักษะและความรู้ด้านนโยบายแก่ประชาชน และ 3) การสร้างแรงบันดาลใจในการคิดนโยบายใหม่ๆ ผ่านการทดลองและทดสอบ

2. ในการออกแบบนโยบายเชิงนวัตกรรมนั้น ได้นำเอาแนวคิด **“ห้องปฏิบัติการนโยบาย หรือ Policy Lab จากประเทศอังกฤษ** โดยศึกษาเอกสารจาก “สำนักงานสภาพัฒนาการเศรษฐกิจและสังคมแห่งชาติ” ได้ระบุว่านวัตกรรมเชิงนโยบาย เป็นการคิดริเริ่มนโยบายใหม่ๆ โดยอาศัยความคิดสร้างสรรค์นำไปสู่ “นวัตกรรมเชิงนโยบาย” ที่เป็นทางออกในทางแก้ปัญหาได้ด้วยกระบวนการ 4 ขั้น (4D) ดังนี้ 1.การวินิจฉัย 2.การค้นพบ 3.การพัฒนานโยบาย 4.การจัดส่งนโยบาย โดยมุ่งเน้นความร่วมมือหลายจากหลายฝ่ายและการมีส่วนร่วมของประชาชน

3. แนวคิดการ**ขับเคลื่อนชุมชนและพัฒนาเครือข่าย**

4. การ**ส่งเสริม**ปลูกพืชสมุนไพร

5. แนวคิดการทำงาน โดยยึดหลักการบริหารงานรูปแบบ **“SONGKIAT MODEL”** (นายกองค์การบริหารส่วนตำบล) เป็นหลักการบริหารงานที่คนในองค์กรยึดเป็นแนวทางในการทำงานครั้งนี้ ทั้ง 8 ข้อ คือ S - Stability (ความมั่นคง) O - Organizing (จัดระบบองค์กร) N – Navigator (ผู้ชี้นำสังคม) G – Generation (พัฒนาคนทุกวัย) K – Knowledge (ความรู้) I - Integrity (ซื่อสัตย์) A - Active (พัฒนาตน) T - Trust (ความน่าเชื่อถือ)



ภาพนวัตกรรม



ภาพนวัตกรรม

มีกลยุทธ์และกระบวนการการดำเนินงาน

กระบวนการที่ 1 การวินิจฉัย (Diagnosis) ในกระบวนการที่ 1 เป็นการค้นหาและวิเคราะห์ปัญหา โดยใช้วิธีการสนทนากลุ่ม ด้วยเทคนิคการใช้การ์ดความหวัง และความหวาดกลัว เพื่อให้เข้าใจถึง “ประชาชน” ว่ามีปัญหาหรือความท้าทายในชีวิต

กระบวนการที่ 2 การค้นพบ (Discovery) ในกระบวนการที่ 2 เป็นการค้นหาความเข้าใจมุมมองของประชาชนอย่างลึกซึ้ง โดยใช้ 2 ขั้นตอน คือ ขั้นตอนที่ 1 การ Zoom Out (ซูม เอ้าท์) เพื่อค้นหาข้อมูลเชิงลึกจากงานเอกสาร บทวิเคราะห์ ส่วนขั้นตอนที่ 2 เป็นการ Zoom In (ซูม อิน) เพื่อค้นหามุมมองเชิงลึกจากประชาชน กระบวนการนี้จะคล้ายคลึงกับการคิดเชิงออกแบบ (Design Thinking) สอดคล้องกับแนวคิดศาสตร์พระราชา ด้วยเทคนิควิธีการจัดทำแผนที่ความเข้าใจประชาชน (Citizen Empathy Map)

กระบวนการที่ 3 การพัฒนานโยบาย (Development) ในกระบวนการที่ 3 เป็นการร่างนโยบายการขับเคลื่อนชุมชนเพื่อส่งเสริมการปลูกพืชสมุนไพร โดยร่วมระดมสมอง รวมกลุ่มกันเป็นทีมจากหลายฝ่ายและประชาชนเป็นผู้ออกแบบ และพัฒนา เพื่อสร้างสรรค์ความคิดโดยทำการแปลงจาก “ความต้องการของประชาชน” เป็น “นโยบายและบริการ”

กระบวนการที่ 4 การจัดส่งนโยบาย (Delivery) ในกระบวนการที่ 4 นำส่วนหนึ่งในนโยบายไปทดลองใช้ กลุ่มแม่บ้านสมุนไพร แปรรูปสมุนไพร ในการพัฒนาตามแผนกลยุทธ์และยุทธศาสตร์ที่ : เพิ่มมูลค่าสมุนไพรบนฐานความหลากหลายทางชีวภาพ โดยไม่เพียงแต่มุ่งเน้นด้านผลิตภัณฑ์เพียงอย่างเดียว แต่มุ่งพัฒนาให้เกิดการเรียนรู้ วิเคราะห์ปัญหา อุปสรรค และศึกษาปัจจัยในการส่งเสริมและพัฒนาให้สมุนไพรเกิดขึ้นในชุมชนในวงกว้าง



ภาพนวัตกรรม



ภาพนวัตกรรม

3 การดำเนินการและการนำไปปฏิบัติโครงการ

1. ความร่วมมือภาคีเครือข่าย/ กระบวนการ 4D ผู้มีส่วนได้ส่วนเสียที่เกี่ยวข้อง ได้แก่ ประชาชนในตำบลแก่งเลิงจาน ประชาชนในตำบลแก่งเลิงจาน สถาบันอุดมศึกษา และ“บวร” ในรูปแบบขององค์กรผลลัพท์ที่ได้คือ ความตระหนักเห็นถึงคุณค่าของทรัพยากรและสิ่งแวดล้อมของชุมชน

2. มุมมองและทัศนคติของคณะทำงานภาคีเครือข่าย คือ ปัญหาที่เกิดขึ้นต่างในชุมชน ต้องค้นหาคำตอบที่ชุมชน การได้ซึ่งปัญหาที่แท้จริงนั้น ส่วนหนึ่งเกิดจากการจัดกระบวนการและหลักคิดในการทำงานที่ยึดการมีส่วนร่วมและหลักคำสอนตามศาสตร์พระราชา คือ **“เข้าใจ เข้าถึง พัฒนา”** เป็นการค้นหาและวิเคราะห์ปัญหากระบวนการบริหารจัดการด้วยกระบวนการออกแบบนวัตกรรมเชิงนโยบาย คือ เทคนิควิเคราะห์การใช้การ์ดความหวัง และความหวาดกลัว การวิเคราะห์ความคาดหวัง การ Zoom in เพื่อค้นหาความต้องการของประชาชนในเชิงลึกความต้องการเพื่อให้เข้าใจถึง “ประชาชน” ว่ามีปัญหาหรือความท้าทายในชีวิต บทเรียนที่ได้รับและแนวทางการพัฒนา คือ ปรับเปลี่ยนแนวคิดและวิธีการทำงานใหม่ เพื่อพลิกโฉม (transform) ให้สามารถเป็นที่เชื่อถือไว้วางใจและเป็นพึ่งของประชาชนได้อย่างแท้จริง

3. ผลักดันเครือข่ายอาสาสมัครเศรษฐกิจพอเพียงประจำหมู่บ้าน (อศปม.) การให้ประชาชนได้เข้าถึงหลักปรัชญาของเศรษฐกิจพอเพียง ที่ข้อมูลเผยแพร่ดังกล่าว สามารถเชื่อมโยงสู่ภาคปฏิบัติได้จริง โดยพัฒนาชุมชนให้เป็นผู้ถ่ายทอดการเรียนรู้ร่วมกัน ผ่านการพัฒนาเครือข่ายตัวแทนอาสาสมัครเศรษฐกิจพอเพียงประจำหมู่บ้าน (อศปม.) ถือว่าเป็นแนวทางหนึ่งในการขับเคลื่อนชุมชนเชื่อมโยงไปสู่การพัฒนาภูมิปัญญาท้องถิ่นพืชสมุนไพร ผลผลิตที่ประสบความสำเร็จ คือ **อาสาสมัครเศรษฐกิจพอเพียงประจำหมู่บ้าน (อศปม.)** เพื่อให้มีบทบาทสำคัญต่อการดำเนินงานให้บรรลุเป้าหมาย โดยใช้กลไกของการสื่อสารแลกเปลี่ยนข้อมูลและประสบการณ์ มีการร่วมมือกันในเรื่องต่าง ๆ และยังทำให้มีพลังอำนาจต่อรอง โดยจัดการทรัพยากรในลักษณะบูรณาการร่วมระหว่างเครือข่ายอาสาสมัครเศรษฐกิจพอเพียงประจำหมู่บ้าน (อศปม.) คณะทำงานอบต. และภาคีเครือข่าย ดำเนินกระบวนการบริหารจัดการ ใช้การวิเคราะห์ ให้ชุมชนสามารถนำแนวคิดสู่การปฏิบัติในภารกิจ เพื่อขับเคลื่อนชุมชนเชื่อมโยงไปยังการพัฒนาภูมิปัญญาท้องถิ่นพืชสมุนไพร

4. สร้างเครือข่ายนักวิจัยรุ่นใหม่ด้านนิเวศวิทยา ในการพัฒนาทรัพยากรธรรมชาติและสิ่งแวดล้อม ด้วยการวิจัยชุมชนโดยชุมชนเพื่อชุมชน เพื่อพัฒนานักวิจัยรุ่นใหม่ ผู้มีส่วนได้ส่วนเสียที่เกี่ยวข้อง คือ กลุ่มเยาวชนและบุคคลทั่วไปในพื้นที่เขตตำบลแก่งเลิงจาน ร่วมกับคณะทำงานภาคีเครือข่ายให้ตระหนักถึงความสำคัญของการสร้างงานวิจัยเพื่อพัฒนาชนบทไทย ความสมดุลระหว่างการอนุรักษ์และการใช้ประโยชน์อย่างยั่งยืน จากทรัพยากรชีวภาพอย่างคุ้มค่า เพื่อสร้างสมดุลของระบบนิเวศและการพัฒนาเมืองให้น่าอยู่ เพื่อให้ชุมชนอยู่ในสิ่งแวดล้อมที่ดีและมีคุณภาพ

4 ความโดดเด่นของนวัตกรรม

1. นโยบายด้วยกระบวนการ 4D : การขับเคลื่อนชุมชนเพื่อส่งเสริมการปลูกพืชสมุนไพร ได้มาจากแนวคิดเชิงออกแบบ

2. เครือข่ายอาสาสมัครเศรษฐกิจพอเพียงประจำหมู่บ้าน (อศปม.) ได้มาจากการนำนโยบายไปปฏิบัติ ในกิจกรรมโครงการพัฒนาอาสาสมัคร

3. ผลิตภัณฑ์ “ลูกประคบ” และศูนย์การเรียนรู้ เตาอบสมุนไพร



ภาพนวัตกรรม

โครงการนวัตกรรม

โครงการเฝ้าระวังป้องกันบรรเทาสาธารณภัย และรักษาความสงบเรียบร้อยในตำบลต้นมะม่วง/กู้ชีพ กู้ภัย

1 ความเป็นมาของโครงการ

ด้วยในปัจจุบันแนวโน้มในการเกิดภัยพิบัติต่าง ๆ ไม่ว่าจะเป็นภัยธรรมชาติ หรือภัยที่เกิดจากการกระทำของบุคคลหรืออุบัติเหตุ เป็นต้นว่า อุทกภัย วาตภัย แผ่นดินไหว อาคารถล่ม ไฟไหม้ น้ำท่วม ภัยแล้ง ภัยหนาว และการเจ็บป่วยฉุกเฉิน ล้วนเป็นภัยที่ก่อให้เกิดอันตรายและสร้างความเสียหายต่อชีวิตทรัพย์ของประชาชนพลเมือง รวมทั้งของรัฐมากขึ้น จึงเป็นสาธารณภัยที่รัฐจะต้องดำเนินการหาวิธีป้องกันและระงับเหตุที่เกิดขึ้นโดยเร็ว พร้อมทั้งให้ความช่วยเหลือแก่ประชาชนโดยทันทีและต้องเป็นการให้ความช่วยเหลือที่ถูกวิธีตามหลักวิชาการเพราะการให้ความช่วยเหลือถ้ามีความล่าช้าหรือเข้าช่วยเหลือที่ไม่ถูกต้องตามหลักวิชาการแล้ว จะเป็นการทำอันตรายซ้ำเติมกับผู้ประสบเหตุมากยิ่งขึ้น เป็นการก่อให้เกิดปัญหาเกี่ยวกับการเสียชีวิต การพิการ การสูญเสียทรัพย์สิน ทั้งเป็นการเพิ่มปัญหาเกี่ยวกับการรักษาทางการแพทย์

องค์การบริหารส่วนตำบลต้นมะม่วงซึ่งมีพื้นที่เป็นพื้นที่กึ่งเมืองกึ่งชนบท เป็นทางผ่านของถนนสายหลักที่ลงสู่ภาคใต้ และทางขนานไปสู่แหล่งท่องเที่ยว จากสถิติของการเกิดอุบัติเหตุที่ผ่านมาในระบบปี 2559 - 2562 เกิดอุบัติเหตุทั้งสิ้น 161 ราย (สถิติการรับแจ้งคดีอุบัติเหตุจราจร สภ.เมืองเพชรบุรี) จากข้อมูลดังกล่าวจะเห็นได้ว่าในพื้นที่ และพื้นที่ใกล้เคียงมีความเสี่ยง และแนวโน้มที่จะเกิดอุบัติเหตุความปลอดภัยในชีวิต และทรัพย์สินได้โดยง่าย ปัญหาอุทกภัยในพื้นที่ตำบลต้นมะม่วงเกิดขึ้นหลายครั้ง เพราะเขตพื้นที่ตำบลต้นมะม่วง หมู่ 1 หมู่ 2 และหมู่ 6 อยู่ติดกับแม่น้ำเพชรบุรี เมื่อเข้าหน้าน้ำเกิดฝนตกหนักน้ำในแม่น้ำล้นตลิ่งไหลเข้าท่วมบ้านเรือนประชาชน ประกอบกับพื้นที่ดูแลรับผิดชอบทั้งหมด 6 หมู่บ้าน ประชากร 5,388 คน ประชาชนส่วนใหญ่ประกอบอาชีพรับจ้าง และเกษตรกร มีบริบทกึ่งเมืองกึ่งชนบท และระยะทางจากแต่ละ หมู่บ้าน ถึงโรงพยาบาลพระจอมเกล้า ซึ่งเป็นโรงพยาบาลประจำจังหวัด โดยเฉลี่ยประมาณ 6 กิโลเมตร

จึงได้สมัครเข้าร่วมเครือข่ายระบบการแพทย์ฉุกเฉิน เป็น “หน่วยบริการทางการแพทย์ฉุกเฉินศูนย์กู้ชีพกู้ภัยตำบลต้นมะม่วง” ให้บริการกับประชาชน โดยยึด “ประชาชนเป็นศูนย์กลาง ทุกคนได้รับการบริการโดยเท่าเทียมกัน”

องค์การบริหารส่วนตำบลต้นมะม่วง

อำเภอเมือง จังหวัดเพชรบุรี



ร.ต.ต. กนกศักดิ์ มุทธากาณจน์
นายกองค์การบริหารส่วนตำบลต้นมะม่วง

วิสัยทัศน์ของ อปท.

“พัฒนา อบต.ภายใต้แนวคิดใหม่ อบต. เป็นของประชาชน”

ข้อมูลทั่วไป

พื้นที่	4.82 ตร.กม.
ประชากร	5,842 คน
รายได้รวมเงินอุดหนุน (ปีงบประมาณ พ.ศ. 2563)	-
เบอร์โทรศัพท์	0 3249 3514

วลีเกี่ยวกับโครงการ

“ปฏิบัติการตาสับปะรด”



ภาพนวัตกรรม

2 วิธีการ/กลยุทธ์การดำเนินการ

1. สำรวจสภาพปัญหาจากการวิเคราะห์สภาพพื้นที่อยู่ในเขตชุมชน เกิดอุบัติเหตุบ่อยครั้งรวมถึงภัยธรรมชาติ ปัญหายาเสพติด รวมถึงวิเคราะห์สภาพปัญหาจากการข้อมูลการทำประชาคม การสอบถามประชาชนผู้รับบริการ และผู้ปฏิบัติหน้าที่ที่เกี่ยวข้อง สรุปข้อมูลเสนอผู้บริหารถึงความจำเป็นต้องจัดทำโครงการเฝ้าระวังป้องกันบรรเทาสาธารณภัยและรักษาความสงบเรียบร้อย หรือโครงการที่เกี่ยวกับการพัฒนาระบบการแพทย์ฉุกเฉิน อบต.ต้นมะม่วง

2. **เขียนโครงการ**เสนอของอนุมัติจากผู้บริหาร

3. **ดำเนินการ**ตามโครงการ

4. **ประเมินผลและสรุปผล**การดำเนินการรายเดือน สิ้นปีมีประเมินผลความพึงพอใจและรายงานเสนอผู้บริหาร

ขั้นตอนการดำเนินการเฉพาะของส่วนงาน

1. รับแจ้งเหตุขอความช่วยเหลือจากประชาชน ออกปฏิบัติการ ณ จุดเกิดเหตุ

2. ตรวจสอบ จากกล้อง CCTV ในกล้อง ของศูนย์กลางที่ อบต. และจากนายก อบต. ปลัด อบต. โดยมี**จำนวนกล้อง CCTV ทั่วทั้งตำบล จำนวน 48 จุดสำคัญ เปรียบเหมือนตาสัปปะรดในพื้นที่** เกิดอะไรขึ้นในพื้นที่สามารถรับรู้ได้หมด และให้ความช่วยเหลือได้ทัน

3. รักษาพยาบาลฉุกเฉิน ณ จุดเกิดเหตุ มีหลังในการดูแลรักษาว่าจะไม่เสียเวลา ณ จุดเกิดเหตุ นานจนเป็นผลเสียต่อผู้ป่วย คือในผู้ป่วยบาดเจ็บจากอุบัติเหตุจะเน้นความรวดเร็วในการนำส่งมากกว่าผู้ป่วยฉุกเฉินทางอายุธกรรม บันทึกการช่วยเหลือ

4. ลำเลียงขนย้ายและดูแล ระหว่างการนำส่ง เน้นหลักไม่ทำให้เกิดการบาดเจ็บซ้ำเติม ต่อผู้เจ็บป่วย

5. นำส่งโรงพยาบาลที่ใกล้ที่สุด และใช้ในการติดตามประเมินผลโครงการ

6. ร่วมกับชุดปกครองในพื้นที่ออกตรวจตรา ความสงบเรียบร้อยในพื้นที่

- ใช้การติดตามประเมินผล โครงการโดยการสอบถามจากผู้ใช้บริการ และประชาชนทั่วไป
- การสรุปผลดำเนินการรายเดือนโดยดูจากยอดผู้ใช้บริการในทุกกระบวนการงาน
- การตรวจสอบจากยอดสถิติ การใช้กล้อง CCTV ของผู้รับบริการและเจ้าหน้าที่ตำรวจ



ภาพนวัตกรรม



ภาพนวัตกรรม

3 การดำเนินการและการนำไปปฏิบัติโครงการ

โครงการเฝ้าระวังป้องกันการบรรเทาสาธารณภัยและรักษาความสงบเรียบร้อย ในตำบลต้นมะม่วง งานกู้ชีพกู้ภัย ใช้ทรัพยากรบุคคลในการดำเนินการ ดังนี้ สำนักปลัดผู้รับผิดชอบโครงการด้านเอกสารทั้งหมด โดยมีทรัพยากรที่ใช้ในโครงการดังนี้ กู้ชีพกู้ภัยที่ปฏิบัติการจำนวน 7 คน, รถน้ำจำนวน 1 คัน, รถกู้ชีพจำนวน 2 คัน, รถสายตรวจจำนวน 1 คัน, กล้องวงจรปิดจำนวน 48 ตัว, อุปกรณ์อำนวยความสะดวกภายในรถครบครัน, หอกระจายข่าวทั่วทั้งตำบลจำนวน 50 จุด, ฝ่ายปกครองเข้าร่วมโครงการทั้งหมด 12 คน

ส่วนของผู้ที่รับผิดชอบในโครงการ เฝ้าระวังป้องกันการบรรเทาสาธารณภัยและรักษาความสงบเรียบร้อยในตำบลต้นมะม่วง คือ ส่วนงานป้องกันและบรรเทาสาธารณภัย สำนักปลัดมีการแต่งตั้งคณะกรรมการการติดตามและประเมินผลโครงการ โดยใช้เครื่องมือเป็นแบบประเมินความพึงพอใจซึ่ง สอบถามจากประชาชนผู้รับบริการและประชาชนทั่วไป ผู้ปฏิบัติงานที่เกี่ยวข้อง และผู้มีส่วนในโครงการปีละ 1 ครั้งและรายงานผลการปฏิบัติงานประจำเดือนเสนอผู้บริหาร



ภาพนวัตกรรม

4 ความโดดเด่นของนวัตกรรม

โดยมีความเป็นนวัตกรรม เมื่อเปรียบเทียบกับโครงการของหน่วยงานหรือองค์กรปกครองส่วนท้องถิ่นอื่น **นวัตกรรม คือ สิ่งประดิษฐ์คิดค้นใหม่ หรือเปลี่ยนแปลงไปจากเดิม** ซึ่งอาจจะเป็นเทคโนโลยี ความคิด หรือผลิตภัณฑ์เป็นต้น สำหรับโครงการเฝ้าระวังป้องกันบรรเทาสาธารณภัยและรักษาความสงบเรียบร้อยในตำบลต้นมะม่วง **มีความโดดเด่นของนวัตกรรม ด้านการบริการประชาชน** คือ การปฏิบัติการตาสับปะรด โดยองค์การบริหารส่วนตำบลต้นมะม่วง มีความคิดริเริ่มที่ว่าจะต้องทำให้ดีกว่าที่เป็นอยู่ หรือ ดีกว่าที่อื่นท้องถิ่นอื่น หน่วยงานอื่นปฏิบัติอยู่ โดยคำนึงถึงประโยชน์และสิ่งที่ประชาชนจะได้รับมากที่สุด ผู้บริหารนำปัญหาที่เราได้เจอในการปฏิบัติงานมาพูดคุย และหาแนวทางที่จะพัฒนางานให้เกิดประโยชน์สูงสุด โดยนำเทคโนโลยีที่มีอยู่มาประยุกต์ใช้ในงาน ริเริ่มที่จะนำกล้องวงจรปิดที่มีอยู่เพียงจำนวนน้อยจุดมาปรับปรุง เพิ่มเติม และจัดหาให้มากขึ้น การนำเทคโนโลยีทางการสื่อสาร (โทรศัพท์มือถือเข้ามาเป็นปัจจัยหลักในการทำงาน) ช่องทางประชาสัมพันธ์ที่หลากหลาย การใช้ผู้นำชุมชนและจิตอาสาเป็นเครือข่ายเฝ้าระวังและป้องกัน ภายใต้การปฏิบัติการตาสับปะรด ดังนี้ 1. เทคโนโลยีการสื่อสาร สายด่วน 1669 24 ชั่วโมง เบอร์ 191 ของเจ้าหน้าที่ตำรวจ 2. เบอร์โทรศัพท์โดยตรง หมายเลข 0 3249 0234 โทรได้ตลอด 24 ชั่วโมง 3. สายตรงผู้บริหาร หมายเลข 065-0492662 บริการ 24 ชั่วโมง 4. ช่องทางการประชาสัมพันธ์ที่หลากหลาย เช่น เวปไซต์ www.tonmamoung.go.th 5. กล้อง CCTV ติดตั้ง ทั่วพื้นที่ทั้งตำบล จำนวน 48 ตัว มีจุดบันทึกที่ อบต. โดยจุดติดตั้ง CCTV ของ อบต. ต้นมะม่วง ประกอบกับจุดติดตั้งหอกระจายข่าวทั่วทั้งตำบล 50 จุด ครอบคลุมจุดสำคัญทั้งตำบล ในบรรดาท้องถิ่นในระดับเดียวกันของ จังหวัดเพชรบุรี เพื่อเฝ้ามองและตรวจสอบเฝ้าระวัง 6. สามารถดูกล้องผ่านระบบอินเทอร์เน็ตและมือถือได้ตลอด 24 ชั่วโมง 7. ปฏิบัติการของฝ่ายปกครองในการออกตรวจตราความสงบเรียบร้อยในพื้นที่ร่วมกับเจ้าหน้าที่ตำรวจและเจ้าหน้าที่ขององค์การบริหารส่วนตำบลต้นมะม่วง



ภาพนวัตกรรม



ภาพนวัตกรรม

5 ประโยชน์ที่ประชาชนได้รับ

ประโยชน์ต่อชุมชน

1. ลดความเจ็บปวด ความทุกข์ทั้งกายและใจของผู้ป่วยและครอบครัว

2. ลดภาระค่าใช้จ่ายของครัวเรือนในการเดินทางมาโรงพยาบาล

3. สร้างความสามัคคีและความเข้มแข็งให้เกิดขึ้นในชุมชน มุ่งเน้นไปในเรื่องการส่งข่าว การช่วยเหลือซึ่งกันและกัน

4. ผู้บริหารท้องถิ่นเป็นที่ไว้วางใจยอมรับของประชาชน

5. ให้ความช่วยเหลือประชาชน เรื่องของสาธารณภัยต่างๆ ได้ เช่น วาตภัย อุทกภัย ไฟไหม้ ฯลฯ

6. สามารถลดการสูญเสียในชีวิต และทรัพย์สินของประชาชน และสะดวกรวดเร็วในการทำงานของเจ้าหน้าที่ จากการตรวจดูจากกล้อง CCTV

7. เครือข่ายสนับสนุนการทำงานช่วยเหลือกันเมื่อเกิดภัยพิบัติ

8. สนับสนุนการท่องเที่ยวและเศรษฐกิจ เมื่อมีมาตรการทางด้านความปลอดภัยนักท่องเที่ยวก็เกิดความมั่นใจ จะกระตุ้นเศรษฐกิจขึ้น

ประโยชน์ต่อประชาชน

1. ผู้ที่ได้รับบาดเจ็บ จากอุบัติเหตุ หรือเจ็บป่วยฉุกเฉินณ จุดเกิดเหตุ และส่งต่อไปรักษาที่โรงพยาบาลที่ใกล้ที่สุดอย่างสะดวก สามารถผ่อนหนักเป็นเบาได้

2. ผู้ที่ได้รับบาดเจ็บจากอุบัติเหตุหรือเจ็บป่วยฉุกเฉิน ได้รับการช่วยเหลือด้วยความรวดเร็ว ปลอดภัยถูกต้องตามมาตรฐาน ลดความรุนแรงของความบาดเจ็บ และอาการป่วยที่อาจส่งผลถึงชีวิตได้

3. เป็นการสร้างหลักความปลอดภัยของประชาชนเพื่อเกิดความบาดเจ็บป่วยฉุกเฉิน และอุบัติเหตุ ลดความสูญเสียค่าใช้จ่ายที่เกิดขึ้นทั้งร่างกายและจิตใจ

4. ประชาชนได้รับบริการแพทย์ฉุกเฉินที่ได้มาตรฐานสามารถดำเนินงานบริการแพทย์ฉุกเฉินแก่ประชาชนได้ตลอด 24 ชั่วโมง

5. ผู้ป่วยติดเตียงหรือยากไร้ที่ไม่มีปัจจัยเดินทางไปรับการรักษาหรือช่วยเหลือตัวเองไม่ได้ ไม่มีญาติพี่น้อง อบต.สามารถให้ความช่วยเหลือได้

กลุ่มประชาชนที่ได้รับประโยชน์มีจำนวนมาก เพราะเป็นงานบริการที่ให้การช่วยเหลือประชาชน

นอกจากตัวผู้รับบริการแล้วยังมีญาติพี่น้องของผู้รับบริการที่ได้ประโยชน์ และสามารถดูได้จากสถิติการให้บริการของงานกู้ชีพกู้ภัย หรือ สถิติการขอเข้าดูกล้องวงจรปิด ฯลฯ



ภาพนวัตกรรม

โครงการนวัตกรรม

โครงการจัดระบบการแพทย์ฉุกเฉิน ประจำตำบลย่านยาว (RTI -TEAM

1 ความเป็นมาของโครงการ

ระยะที่ 1 พ.ศ.2554-2556 ด้านการแจ้งเหตุในอดีตด้านการช่วยเหลือเมื่อประชาชนเกิดเจ็บป่วยฉุกเฉินหรืออุบัติเหตุจราจรทางถนน ประชาชนจะโทรศัพท์แจ้งหน่วยงานการแพทย์ฉุกเฉิน (1669) และตำรวจ (191) และหน่วยงานทั้งสองจะแจ้งผ่านมายังวิทยุสื่อสารให้หน่วยกู้ชีพกู้ภัยออกปฏิบัติการซึ่งพบสภาพปัญหาการรับส่งผู้ป่วยล่าช้าไม่ทันต่อสถานการณ์ เนื่องจากประชาชนไม่ได้ติดต่อสื่อสารโดยตรงกับหน่วยกู้ชีพกู้ภัย, มีข้อจำกัดในการเข้าถึงสถานที่เกิดเหตุ เนื่องจากหน่วยงานการแพทย์ฉุกเฉิน (1669) และตำรวจ (191) ไม่ใช่คนในพื้นที่ทำให้ไม่สามารถระบุจุดเกิดเหตุได้อย่างถูกต้องหรืออาจคลาดเคลื่อนได้, เป็นการปฏิบัติงานเชิงรับ ในการแก้ไขจุดเสี่ยง เนื่องจากประชาชนต้องแจ้งผ่านสมาชิกสภา อบต. หรือต้องรอให้เกิดอุบัติเหตุก่อนจึงเข้าไปแก้ไขจุดเสี่ยง ด้านการวิเคราะห์ข้อมูลในอดีต หน่วยกู้ชีพกู้ภัย อบต.ย่านยาว ใช้ข้อมูลจากการปฏิบัติงานเฉพาะหน่วยงาน อบต.เท่านั้น ซึ่งทำให้พบสภาพปัญหาข้อมูลที่ได้ ไม่เที่ยงตรง แม่นยำ เนื่องจากบางเหตุการณ์ที่เกิดขึ้นในพื้นที่ ได้มีกลุ่มกู้ภัยเอกชนรับส่งผู้ป่วย ทำให้ได้ข้อมูลที่จะใช้ในการวางแผนป้องกันและลดอุบัติเหตุไม่ครอบคลุม

ระยะที่ 2 พ.ศ. 2557-2561 ด้านการแจ้งเหตุในระยะต่อมาหน่วยกู้ชีพกู้ภัย ได้พัฒนามาใช้โทรศัพท์มือถือ (หมายเลขโทรศัพท์ 06 2276 8165) เพื่อเพิ่มช่องทางการสื่อสารกับประชาชน แต่ยังพบสภาพปัญหา อบต.ย่านยาวได้ติดประกาศตามหมู่บ้านเพื่อให้ประชาชนมีเบอร์โทรศัพท์ติดต่อสายตรงกับหน่วยกู้ชีพกู้ภัย อบต.ย่านยาว ตลอด 24 ชั่วโมง แต่พบว่ายังไม่เข้าถึงประชาชนอย่างครอบคลุม, ยังมีข้อจำกัดของชุดปฏิบัติการแพทย์ฉุกเฉินในการเข้าถึงสถานที่เกิดเหตุ เนื่องจากเป็นการสื่อสารผ่านโทรศัพท์ ทำให้ฟังไม่ชัดเจน สื่อสารกันไม่เข้าใจ นอกจากนี้หากเกินความสามารถจำเป็นต้องขอหน่วยสนับสนุนจากโรงพยาบาลสวรรคโลก เนื่องจาก เจ้าหน้าที่ รพ.สวรรคโลก



องค์การบริหารส่วนตำบลย่านยาว

อำเภอสวรรคโลก จังหวัดสุโขทัย



นางจิดาภา เต็งแย้ม
นายกองค์การบริหารส่วนตำบลย่านยาว

วิสัยทัศน์ของ อปท.

"ย่านยาวตำบลบริการดี สุขภาวะดี สิ่งแวดล้อมดี"

ข้อมูลทั่วไป

พื้นที่	47 ตร.กม.
ประชากร	8,428 คน
รายได้รวมเงินอุดหนุน (ปีงบประมาณ พ.ศ. 2563)	-
เบอร์โทรศัพท์	0 5591 1035

วลีเกี่ยวกับโครงการ

"ย่านยาวปลอดภัย ด้วยระบบกู้ภัย GIS"

เป็นคนต่างถิ่นทำให้มาถึงสถานที่เกิดเหตุไม่ทันสถานการณ์, เป็นการปฏิบัติงานแก้ไขจุดเสี่ยงเชิงรับ เมื่อประชาชนพบเห็นจุดเสี่ยงที่ก่อให้เกิดอันตรายจะโทรศัพท์แจ้งหน่วยกู้ชีพกู้ภัยให้ไปดำเนินการ แต่เนื่องจากไม่เห็นสภาพพื้นที่จริง ประกอบกับจำเป็นต้องมีหลักฐานในการดำเนินการ หน่วยกู้ชีพกู้ภัยจึงจำเป็นต้องลงพื้นที่อีกครั้ง ด้านการวิเคราะห์ข้อมูลหน่วยกู้ชีพกู้ภัย อบต. ได้รับข้อมูลอุบัติเหตุทางถนนผ่านไลน์แอปพลิเคชัน จากกลุ่มงานอุบัติเหตุและฉุกเฉิน โรงพยาบาลสวรรคโลก ซึ่งเป็นข้อมูลที่มีความแม่นยำและเที่ยงตรงเนื่องจากเป็นข้อมูล 3 ฐาน ซึ่งกลั่นกรองมาจากกระทรวงสาธารณสุข สำนักงานตำรวจแห่งชาติและบริษัทประกันอุบัติเหตุจกรถ แต่ยังพบปัญหาการขาดการประมวลผลในภาพรวม ไม่เห็นภาพลักษณะการเกิดอุบัติเหตุ สภาพแวดล้อม ยานพาหนะหรือพฤติกรรมของคน เป็นต้น

ระยะที่ 3 พ.ศ. 2562-2563 ด้านการแจ้งเหตุในระยะนี้ได้มีการพัฒนาโดยการนำระบบสารสนเทศ(ไลน์แอปพลิเคชัน) มาใช้เพื่อเพิ่มเติมการติดต่อสื่อสารจากที่มีอยู่เดิม เพื่อให้เกิดการเข้าถึงประชาชนให้มากที่สุด ซึ่งก่อให้เกิดประโยชน์ คือ เป็นการป้องกันการเกิดอุบัติเหตุล่วงหน้าได้ ประชาชนที่อยู่ในกลุ่มที่พบเห็นสามารถถ่ายรูปและ

และแจ้งให้หน่วยกู้ชีพกู้ภัย ได้รีบออกปฏิบัติการอย่างทันท่วงที เช่น กรณีฝนตกฟ้าคะนองมีต้นไม้ล้มบนถนน การเผาหญ้าข้างทางทำให้ทัศนวิสัยไม่ดีเสี่ยงต่อการเกิดอุบัติเหตุ เป็นต้นการช่วยเหลือผู้บาดเจ็บสามารถเข้าถึงตัวผู้ป่วยได้อย่างรวดเร็ว ช่วยลดอัตราการเสียชีวิตและความพิการ เพราะผู้ป่วยหรือญาติหรือผู้พบเห็นสามารถแจ้งพิกัด GPS ผ่านไลน์แอปพลิเคชัน เพื่อนำทางหน่วยปฏิบัติการ ให้เข้าถึงพื้นที่ได้อย่างแม่นยำ, การใช้ไลน์แอปพลิเคชัน เป็นการเพิ่มช่องทางการแจ้งเหตุ สามารถแจ้งพิกัด ผ่าน GPS และส่งต่อข้อมูลเพื่อให้หน่วยที่มีศักยภาพสูงกว่า เข้าถึงพื้นที่ได้อย่างถูกต้อง และส่งข้อมูลให้ ศูนย์อำนวยการความปลอดภัยทางถนนระดับอำเภอ (ศปถ.อ.) เข้าระบบ GIS ที่สามารถใช้ข้อมูลร่วมกันได้, มีการวิเคราะห์ข้อมูลเพื่อการวางแผนอย่างมีประสิทธิภาพ ทำให้การป้องกันและลดอุบัติเหตุทางถนนดีขึ้น เพราะข้อมูลที่มีอยู่สามารถนำไปเชื่อมโยงกับ แผนที่พิกัด GIS ทำให้ทราบถึงจุดเสี่ยงในการเกิดอุบัติเหตุทางถนน นอกจากนี้ ยังสามารถใช้วิเคราะห์ว่าจุดเสี่ยงที่ได้รับการแก้ไขปัญหาไปแล้ว สามารถแก้ไขได้อย่างยั่งยืนหรือไม่ เช่น เกิดการเผาหญ้าข้างทาง ทำให้ทัศนวิสัยในการขับขี่ยานพาหนะไม่ดี เมื่อได้รับการแก้ไขแล้ว ในช่วงหลายเดือนที่ผ่านมายังมีการเผาหญ้าข้างทางอีกหรือไม่ เป็นต้น ด้านการวิเคราะห์ข้อมูลในระยะนี้ มีการใช้แผนที่พิกัด GIS โดยเชื่อมต่อกับศูนย์อำนวยการความปลอดภัยทางถนนระดับอำเภอ (ศปถ.อ.) เพิ่มเติมจากการใช้ข้อมูลจากกลุ่มงานอุบัติเหตุและฉุกเฉิน โรงพยาบาลสวรรคโลก ซึ่งก่อให้เกิดประโยชน์ คือ การใช้แผนที่พิกัด GIS ประกอบกับข้อมูลกลุ่มงานอุบัติเหตุและฉุกเฉิน โรงพยาบาลสวรรคโลก ที่ใช้ข้อมูลร่วมกัน ทำให้มองเห็นภาพสถานที่ ลักษณะการเกิดเหตุ ยานพาหนะ พฤติกรรมผู้ใช้รถใช้ถนน เป็นต้น ทำให้มีข้อมูลเพื่อประมวลผลการวิเคราะห์ได้ดียิ่งขึ้น เช่น รถเพื่อการเกษตรเกิดอุบัติเหตุ ในยามค่ำคืน จากภาพ พบว่ารถเพื่อการเกษตรไม่มีสัญญาณไฟติดรถ ทำให้มีข้อมูลเพื่อการแก้ไขปัญหามากขึ้น เป็นต้น, รู้พิกัดจุดเกิดเหตุอย่างชัดเจน สามารถใช้คาดการณ์และประเมินผลจุดเสี่ยงที่ได้รับการแก้ไข เช่นพบว่า สามแยกทางเข้าตลาดวัดคุ้งวารี มีอุบัติเหตุบ่อยครั้ง อบต.ย่านยาวได้ติดตั้งป้ายเตือนและกล้องวงจรปิด พบว่าจำนวนอุบัติเหตุยังไม่ลดลง จึงจำเป็นต้องหากลยุทธ์ใหม่เพิ่มเติมในการแก้ไขปัญหา เป็นต้น, มีการนำข้อมูลมาประยุกต์ใช้กับระบบไลน์แอปพลิเคชัน ในการกำหนดพิกัดในการแจ้งเหตุ เช่นข้อมูลจากแผนที่พิกัด GIS ในภาพรวม พบว่า จุดเสี่ยงหนึ่งในตำบลหรือจุดเสี่ยงอื่นในอำเภอ เกิดอุบัติเหตุต่อเนื่อง หน่วยกู้ชีพกู้ภัยย่านยาว จะแจ้งให้กลุ่มไลน์แอปพลิเคชันตำบลย่านยาวทราบและขับขี่ด้วยความระมัดระวัง เพื่อป้องกันการเกิดอุบัติเหตุ ซึ่งหากไม่มีโครงการนี้จะสร้างผลกระทบในวงกว้าง ต่อตนเอง ครอบครัวและผู้อื่น



ภาพนวัตกรรม


ภาพนวัตกรรม

2 วิธีการ/กลยุทธ์การดำเนินการ

เครื่องมือที่ใช้ในการจัดการปัญหาอย่างเป็นระบบ **ใช้ขั้นตอนการดำเนินงาน PDCA**

การวางแผน : Plan (P) ได้แก่

1. ตามแผนพัฒนาท้องถิ่น (พ.ศ. 2561-2565) ยุทธศาสตร์จังหวัดสุโขทัยที่ 3 ส่งเสริมพัฒนาศักยภาพคน สังคม สุขภาวะ และรักษาสมดุลสภาพแวดล้อมให้เข้มแข็ง ปลอดภัยและปรับตัวให้ทันต่อการเปลี่ยนเปลี่ยนอย่างยั่งยืน ,ยุทธศาสตร์การพัฒนาของ อปท. ในเขตจังหวัดที่ 5 พัฒนาและส่งเสริมและสืบสานศาสนา วัฒนธรรมประเพณี ภูมิปัญญาท้องถิ่นและการท่องเที่ยวอย่างยั่งยืน, ยุทธศาสตร์ที่ 5 การบริหารจัดการสาธารณสุขและสร้างสรรค์คุณภาพชีวิต,แนวทางที่ 1 สนับสนุนรณรงค์ ป้องกันและพัฒนาระบบเฝ้าระวังควบคุมโรค,ด้านบริการชุมชนและสังคม แผนงานสาธารณสุข ลำดับที่ 239 หน้าที่ 140

2. จัดทำแผนงานโครงการเพื่อกำหนดมาตรการการดำเนินงานและกำหนดเป้าหมาย นอกจากนี้ยังใช้กระบวนการวิเคราะห์ข้อมูลผ่านเครื่องมือ 5 ชิ้น ที่ทำให้การขับเคลื่อนกลไก ศปถ. ไปสู่ผลลัพธ์ตามแนวทางของศูนย์วิชาการเพื่อความปลอดภัยทางถนน มูลนิธินโยบายถนนปลอดภัย

3. การกำหนดพื้นที่เป้าหมายจุดเสี่ยง เพื่อแก้ไขปัญหา

ปฏิบัติงานตามแผน : DO (D)

1. การจัดทำคำสั่งการดำเนินการป้องกันการบาดเจ็บทางถนน
2. มีการระบบการรับ - ส่งผู้ป่วยเพื่อความรวดเร็ว ผ่านไลน์
3. มีการพัฒนาระบบข้อมูล ผ่านแผนที่พิกัด GIS
4. การประชุมให้ความรู้แก่ผู้ปฏิบัติงานการแพทย์ฉุกเฉินในการใช้ระบบ GPS ผ่านระบบไลน์แอปพลิเคชันและระบบพิกัดแผนที่ GIS
5. เชิญประชาชนเข้าร่วมโครงการนวัตกรรมไลน์แอพพลิเคชั่นผ่าน QR code ในหลายช่องทางการประชาสัมพันธ์ เช่น เฟสบุ๊ค ผ่านกลุ่มไลน์หลัก ผ่านเอกสารประชาสัมพันธ์ เป็นต้น

ตรวจสอบการปฏิบัติตามแผน : Check (C)

การประเมินจากภายใน

- การติดตามและสรุปผลการดำเนินงานเสนอต่อผู้บริหารเป็นประจำทุกปี

การประเมินจากภายนอก

- ศูนย์ความปลอดภัยทางถนนตำบลย่านยาวโดยหน่วยกู้ชีพกู้ภัย อบต.ย่านยาว ได้รับการประเมินมาตรฐานการับ - ส่งผู้ป่วยจากหน่วยประเมินกลุ่มงานอุบัติเหตุและฉุกเฉิน โรงพยาบาลสวรรคโลก

การปรับปรุงแก้ไขพัฒนาต่อเนื่อง : ACT (A) มีการทบทวนและปรับปรุงมาตรการ เพื่อสร้างโอกาสในการพัฒนา ดังนี้

1. มีการนำข้อมูลที่ได้จาการเก็บข้อมูล แผนที่ พิกัด GIS มาวิเคราะห์ข้อมูลได้แก่ข้อมูลด้านคน ด้านยานพาหนะ ด้านถนน ด้านสภาพแวดล้อม

2. มีการระดมสมองเพื่อจัดทำเครื่องมือ 5 ชิ้น เพื่อวิเคราะห์และหาทางแก้ไขปัญหา ที่พบให้ปรับปรุงดียิ่งขึ้น

3. มีกระบวนการการติดตามประเมินผล จากกลุ่มงานอุบัติเหตุและฉุกเฉิน โรงพยาบาลสวรรคโลก โดยใช้แบบฟอร์มการประเมินผลการป้องกันอุบิเหตุทางถนนระดับอำเภอ (DHS-RT)

4. สรุปประเมินผลให้ผู้บริหารทุกปี

5. มีการแลกเรียนรู้กับหน่วยงานอื่น ในเวทีเสวนา งานสมัชชาสุขภาพ ประเด็น : การบูรณาการงานป้องกันและลดอุบัติเหตุทางถนน ณ อุทยานประวัติศาสตร์สุโขทัย เมื่อวันที่ 7 กันยายน 2562

3 การดำเนินการและการนำไปปฏิบัติโครงการ

1. กลยุทธ์หรือวิธีการนำไปสู่การปฏิบัติ : การใช้ไลน์แอปพลิเคชันเพื่อการสื่อสารแจ้งเหตุและรับ-ส่งผู้ป่วยด้วยความรวดเร็วทันต่อสถานการณ์

กระบวนการบริหารจัดการที่มีประสิทธิภาพ

- เมื่อประชาชนพบเห็นหรือพบสภาพสิ่งแวดล้อมที่เสี่ยงต่อการเกิดอุบัติเหตุหรือได้รับอุบัติเหตุหรือเกิดเหตุฉุกเฉินจะแจ้งพิกัดจุดเกิดเหตุ ผ่านไลน์แอปพลิเคชัน รถกู้ชีพกู้ภัยจะเข้าถึงสถานที่ผ่านระบบ GIS นำทาง ด้วยความรวดเร็ว หากมีการประสานเพื่อขอรับการช่วยเหลือสามารถแจ้งพิกัดรับ-ส่งผู้ป่วยได้อย่างถูกต้อง

- เมื่อพบสถานที่ที่เสี่ยงต่อการเกิดอุบัติเหตุเช่น เกิดพายุต้นไม้ล้มข้างทาง, น้ำท่วม, ถนนชำรุด ฯลฯ ประชาชนสามารถสื่อสารข้อมูลเพื่อการแก้ไขปัญหาได้อย่างทันท่วงทีและลดการเกิดอุบัติเหตุทันเวลา

ทรัพยากรที่นำมาใช้ : กลุ่มไลน์แอปพลิเคชั่น

ผู้มีส่วนได้ส่วนเสียที่เกี่ยวข้องนำไปสู่การปฏิบัติ : หน่วยกู้ชีพกู้ภัย - ส่วนราชการอื่น เช่น ตำรวจ, รพ.สต., โรงเรียน เป็นต้น, ประชาชนทั่วไป

2. กลยุทธ์หรือวิธีการนำไปสู่การปฏิบัติ : การใช้แผนที่ GIS เพื่อการวิเคราะห์ข้อมูล

กระบวนการบริหารจัดการที่มีประสิทธิภาพ เมื่อหน่วยกู้ชีพกู้ภัย ไปถึงสถานที่เกิดเหตุ ผู้ปฏิบัติการจะถ่ายรูป และลงข้อมูลต่าง ๆ เช่น ลักษณะการเกิดอุบัติเหตุ สภาพถนนหรือสิ่งแวดล้อม สภาพยานพาหนะ เป็นต้น ผ่านแผนที่ GIS แบบเรียลไทม์ เมื่อจะวิเคราะห์ข้อมูลสามารถเรียกข้อมูลผ่าน Link ของศูนย์ป้องกันและลดอุบัติเหตุทางถนนของโรงพยาบาลสวรรคโลกใน google map

ทรัพยากรที่นำมาใช้ : แผนที่พิกัด GIS

ผู้มีส่วนได้ส่วนเสียที่เกี่ยวข้องนำไปสู่การปฏิบัติ : กลุ่มงานอุบัติเหตุและฉุกเฉิน โรงพยาบาลสวรรคโลก, หน่วยกู้ชีพกู้ภัย อบต.ย่านยาว

ผลผลิตที่ประสบความสำเร็จ มีแผนที่ GIS ที่มีข้อมูลละเอียดมากขึ้นกว่าในรูปแบบเอกสาร (มีภาพประกอบ) นอกจากนี้ยังสามารถประมวลผลจุดเสี่ยงที่เกิดอุบัติเหตุอย่างต่อเนื่องได้อย่างแม่นยำ



ภาพนวัตกรรม

4 ความโดดเด่นของนวัตกรรม

1. การใช้ไลน์แอปพลิเคชัน เพื่อการรับ-ส่งต่อผู้ป่วย เป็นการพัฒนาการรับ-ส่งผู้ป่วยจากในอดีต และต่อยอดการใช้แผนที่พิกัด GIS โดยระบบไลน์แอปพลิเคชัน โดยใช้ GPS นำทาง ช่วยทำให้ประชาชนเข้าถึงการรับ-ส่งผู้ป่วยอุบัติเหตุและฉุกเฉินอย่างรวดเร็ว ทันต่อสถานการณ์ และเมื่อจำเป็นต้องขอรับการสนับสนุนเพิ่มเติมหรือสับเปลี่ยนรถกู้ชีพเพื่อนำส่งต่อในระบบที่สูงขึ้น สามารถส่งต่อสถานที่เกิดเหตุ (โลเคชั่น) ให้กลุ่มงานอุบัติเหตุและฉุกเฉิน โรงพยาบาลสวรรคโลกได้ ทำให้ผู้ป่วยได้รับการรักษาพยาบาลได้อย่างทันท่วงทีลดอัตราการเสียชีวิตและความพิการที่อาจเกิดขึ้น นอกจากนี้เมื่อมีเหตุที่เสี่ยงต่อการเกิดอุบัติเหตุอย่างฉับพลัน เช่นมีพายุฝนฟ้าคะนองมีต้นไม้หักโค่นข้างทาง ซึ่งเสี่ยงต่อการเกิดอุบัติเหตุ ประชาชนที่พบเห็นเหตุการณ์หรืออยู่ใกล้สถานที่เกิดเหตุสามารถแจ้งเหตุ และแชร์สถานที่เกิดเหตุให้สมาชิกได้รับทราบและหน่วยกู้ชีพกู้ภัยสามารถออกปฏิบัติได้อย่างทันท่วงที เป็นต้น

2. การใช้ แผนที่ พิกัด GIS เพื่อการวิเคราะห์ข้อมูล ในอดีตการเก็บและวิเคราะห์ข้อมูลจะใช้ในรูปเอกสาร แล้วนำมาแปรผลเป็นแผนภูมิ แต่การใช้แผนที่ GIS ทำให้เห็นข้อมูลที่ชัดเจนมากขึ้นทั้งลักษณะการเกิดเหตุ สถานที่ ยานพาหนะ สิ่งแวดล้อมรอบข้าง หรือเวลาที่เกิดเหตุเป็นรูปภาพ ทำให้มีข้อมูลเพื่อการวิเคราะห์ได้มากขึ้น นอกจากนี้เมื่อดูในภาพรวมสามารถมองภาพรวมการเกิดอุบัติเหตุรายพื้นที่และอำเภอได้อย่างดี

5 ประโยชน์ที่ประชาชนได้รับ

1. ประชาชนสามารถเข้าถึงบริการการแพทย์ฉุกเฉินได้อย่างรวดเร็ว ทันต่อสถานการณ์ ช่วยลดอัตราการบาดเจ็บ เสียชีวิตและความพิการที่อาจเกิดขึ้น

2. ป้องกันและลดอุบัติเหตุที่อาจเกิดขึ้น ในกรณีเร่งด่วน เช่น มีต้นไม้หักข้างทางเวลาฝนตกฟ้าคะนอง,การเผาหญ้าข้างทางทำให้ทัศนวิสัยไม่ดี, การเกิดน้ำป่าไหลหลาก เป็นต้น

3. มีข้อมูลหลากหลาย เพียงพอต่อการแก้ไขปัญหา มีรูปภาพสถานที่เกิดเหตุ ลักษณะเหตุการณ์ สภาพถนนในพื้นที่ เป็นต้น

4. สามารถประเมินผลในภาพรวม ระดับตำบลและระดับอำเภอ ทำให้มองแนวโน้มการเกิดปัญหาในอนาคตและประเมินผลการแก้ไขปัญหาที่ดำเนินการได้เป็นอย่างดี



ภาพนวัตกรรม

โครงการนวัตกรรม

โครงการพัฒนาคุณภาพชีวิตผู้สูงอายุ

1 ความเป็นมาของโครงการ

โครงการพัฒนาคุณภาพชีวิตผู้สูงอายุตำบลสันสลี เป็นโครงการที่เกิดจากการร่วมกันของภาคีเครือข่าย ทั้งในและนอกตำบลสันสลี ทั้งประชาชน และหน่วยงานต่าง ๆ ทำให้เกิดความตระหนักถึงความรับผิดชอบต่อผู้สูงอายุ ด้วยกระบวนการสร้างจิตสำนึกร่วมของผู้นำที่ขับเคลื่อนการดำเนินงานด้านการดูแลคุณภาพชีวิตผู้สูงอายุ ก่อให้เกิดการประโยชน์อย่างยั่งยืนด้วยการมีส่วนร่วมอย่างแท้จริง และทำงานขับเคลื่อนการพัฒนาคุณภาพชีวิตผู้สูงอายุด้วยความร่วมมือระหว่างหน่วยงานทั้งภาครัฐ เอกชน องค์กร วัด และเครือข่ายต่าง ๆ เป็น **“กระบวนการสร้างจิตสำนึกร่วม”**



ภาพนวัตกรรม



องค์การบริหารส่วนตำบลสันสลี

อำเภอเวียงป่าเป้า จังหวัดเชียงราย



นายสาคร สมยศ

นายกองค์การบริหารส่วนตำบลสันสลี

วิสัยทัศน์ของ อปท.

“ประชาชนตำบลสันสลี มีสุขภาพกายและคุณภาพชีวิตที่ดี”

ข้อมูลทั่วไป

พื้นที่	363 ตร.กม.
ประชากร	9,483 คน
รายได้รวมเงินอุดหนุน (ปีงบประมาณ พ.ศ. 2563)	-
เบอร์โทรศัพท์	0 5378 2042

วลีเกี่ยวกับโครงการ

“อบต.สันสลีเล็งเห็นถึงความสำคัญ คุณค่าของผู้สูงอายุ ซึ่งเป็นผู้มีคุณประโยชน์ต่อสังคม และยังเป็นการเปิดโอกาส ให้ผู้สูงอายุได้แลกเปลี่ยนประสบการณ์ซึ่งกันและกัน จึงได้จัดโครงการพัฒนาคุณภาพชีวิตผู้สูงอายุโรงเรียนผู้สูงอายุ ตำบลสันสลี”

2 วิธีการ/กลยุทธ์การดำเนินการ

1. สำรวจปัญหาความต้องการของผู้สูงอายุตำบลสันสลี
2. ประชุมเจ้าหน้าที่ในองค์กรและภาคีเครือข่ายขับเคลื่อน/ผู้เกี่ยวข้องโรงเรียนผู้สูงอายุตำบลสันสลี
3. เขียนโครงการ เสนอโครงการ เพื่อขอรับการอนุมัติจากผู้บริหาร
4. จัดประชุมเจ้าหน้าที่ที่เกี่ยวข้อง เพื่อชี้แจงแนวทางการดำเนินงานตามโครงการและแต่งตั้งคณะทำงาน
5. ประชาสัมพันธ์โครงการและจัดเตรียมอุปกรณ์และบุคลากรการดำเนินกิจกรรม



ภาพนวัตกรรม

3 การดำเนินการและการนำไปปฏิบัติโครงการ

การดำเนินกิจกรรมจัดการเรียนการสอนตามกรอบเนื้อหาหลักสูตร เช่น วิชาส่งเสริมสุขภาพ การส่งเสริมอาชีพ วัฒนธรรมภูมิปัญญา เทคโนโลยี ฯลฯ และดำเนินโครงการควบคู่ร่วมกับลักษณะของกิจกรรมโดยการดึงข้อมูลจากระบบ Tcnap /Recap ครบ 7 ด้านของโปรแกรม Tcnap org .com มาประกอบความต้องการของกลุ่มผู้สูงอายุในโครงการพัฒนาคุณภาพชีวิตตำบลสันสลี เพื่อการดูแลระบบสุขภาพครบถ้วนทั้งทางกาย ใจ สังคม และวิญญาณถูกต้องสมบูรณ์ ตามวัตถุประสงค์โครงการและการเกิดนวัตกรรมที่เอาพื้นที่เป็นที่ตั้ง จากการปฏิบัติกิจกรรมของนวัตกรรมแล้วพบว่าสามารถตอบโจทย์ผู้เข้าร่วมกิจกรรมและมีความพึงพอใจจึงมีการดำเนินการอย่างต่อเนื่องจนสามารถประเมินผลและตอบสนองด้านสุขภาพได้อย่างครบถ้วน

4 ความโดดเด่นของนวัตกรรม

มีเครือข่ายที่เข้มแข็ง การสร้างเครือข่ายทางสังคมที่เข้มแข็งได้มีการถอดบทเรียน นวัตกรรม และได้นำไปเผยแพร่ต่อสาธารณะโดยวิธีการเข้าร่วมการจัดกิจกรรมในโอกาสต่าง ๆ ทั้งภายในและภายนอกขององค์กร เช่น นวัตกรรมแช่เท้าด้วยสมุนไพร นวัตกรรมไล่ยุง นวัตกรรมชาข้าวงอก และส่งเสริมอาชีพผู้สูงอายุตำบลสันสลี ซึ่งกลุ่มเป้าหมายมีความตั้งใจจะพัฒนาในเป็นโรงเรียนผู้สูงอายุระดับ 5 ดาวต่อเนื่อง 3 ปี เพื่อเป็นโรงเรียนผู้สูงอายุต้นแบบอย่างยั่งยืนต่อไป



ภาพนวัตกรรม

5 ประโยชน์ที่ประชาชนได้รับ

1. ผู้สูงอายุอยู่ร่วมกับชุมชนได้อย่างมีความสุข
2. ผู้สูงอายุมีสุขภาพร่างกายแข็งแรงสมบูรณ์ ลดภาวการณ์เจ็บป่วย เมื่อไม่เจ็บป่วยก็ไม่ต้องไปโรงพยาบาล
3. ทุกกลุ่มสังคมกลุ่มต่าง ๆ ในชุมชนให้ความเคารพนับถือผู้สูงอายุ ที่ได้พัฒนาศักยภาพและคุณภาพชีวิตผู้สูงอายุ



ภาพนวัตกรรม



ภาพนวัตกรรม


ภาพนวัตกรรม

โครงการนวัตกรรม

โครงการขยะสะสมบุญ
เพื่อผู้พิการและผู้สูงอายุที่ยากไร้

1 ความเป็นมาของโครงการ

โครงการขยะสะสมบุญเพื่อผู้พิการและผู้สูงอายุยากไร้ ประจำปีงบประมาณ 2562 เป็นโครงการที่ องค์การบริหารส่วนตำบลบางเสาธง ได้ตระหนักในปัญหาการจัดการขยะในครัวเรือน โดยพื้นที่องค์การบริหารส่วนตำบลบางเสาธง มีลักษณะเป็นชุมชนเมืองกึ่งเกษตรกรรม ประกอบด้วยหมู่บ้านจัดสรร หมู่บ้านดั้งเดิม โรงงานอุตสาหกรรม ห้างสรรพสินค้า อพาร์ทเม้นต์ ตลาดสด ร้านค้า บ่อปลา นาข้าวและสวนผลไม้ ขยะในครัวเรือนมีทั้งขยะเปียกที่สามารถย่อยสลายได้ตามธรรมชาติและขยะแห้ง เช่น ถุงพลาสติก ขวดพลาสติก ขวดแก้ว กระดาษ กระป๋อง เป็นต้น ซึ่งขยะส่วนใหญ่ประชาชนจะนำไปทิ้งโดยไร้ค่าและไร้ประโยชน์ ทำให้เกิดเป็นขยะมลพิษต่อสิ่งแวดล้อมเนื่องจากต้องอาศัยระยะเวลานานในการย่อยสลาย

องค์การบริหารส่วนตำบลบางเสาธง เล็งเห็นว่าขยะที่ประชาชนทิ้งอย่างไร้ค่าและไร้ประโยชน์นั้น บางส่วนสามารถคัดแยกเพื่อนำไปสร้างประโยชน์อื่นได้ เช่น ขวดพลาสติก ขวดแก้ว กระดาษ กระป๋อง เป็นต้น ประกอบกับในพื้นที่องค์การบริหารส่วนตำบลบางเสาธง มีปัญหาด้านคุณภาพชีวิตของผู้ยากไร้ในชุมชน ซึ่งผู้ยากไร้ส่วนใหญ่จะเป็นกลุ่มผู้พิการและผู้สูงอายุ ที่ไม่สามารถประกอบอาชีพเพื่อหารายได้ให้เพียงพอต่อการดำรงชีพ หรือบางรายถูกทอดทิ้งให้อยู่เพียงลำพังหรืออยู่ในครอบครัวที่มีฐานะยากจน องค์การบริหารส่วนตำบลบางเสาธง จึงนำปัญหาทั้ง 2 ด้าน มาบูรณาการเพื่อแก้ไขปัญหาร่วมกัน จึงได้จัดทำโครงการขยะสะสมบุญเพื่อผู้พิการและผู้สูงอายุที่ยากไร้ขึ้น เป็นการใช้ประโยชน์จากขยะที่ไร้ค่ามาช่วยเหลือสังคม โดยได้ประชาสัมพันธ์ชี้แจงและสร้างความเข้าใจในวัตถุประสงค์และประโยชน์ที่จะได้รับจากโครงการฯ พร้อมเชิญชวนประชาชน หมู่บ้าน ร้านค้า ตลาดสด สถานประกอบการต่างๆ ร่วมกันบริจาคขยะจำพวกขวดพลาสติก ขวดแก้ว กระดาษ กระป๋อง แล้ว**นำไปคัดแยกเพื่อจำหน่ายเป็นรายได้ในการจัดหาเครื่องอุปโภคบริโภคและของใช้ที่จำเป็นให้กับผู้พิการและผู้สูงอายุที่ยากไร้ในพื้นที่ให้มีคุณภาพชีวิตที่ดีขึ้น** ช่วยบรรเทาความเดือดร้อนและแบ่งเบาภาระค่าใช้จ่ายให้กับครอบครัวของผู้พิการและผู้สูงอายุที่ยากไร้ เป็นการใช้ประโยชน์จากขยะที่ไร้ค่านำมาช่วยเหลือสังคม โดยผ่านกระบวนการมีส่วนร่วมของภาครัฐ ภาคประชาชนและภาคภาคเอกชนในพื้นที่ขององค์การบริหารส่วนตำบลบางเสาธง



องค์การบริหารส่วนตำบลบางเสาธง
อำเภอบางเสาธง จังหวัดสมุทรปราการ



นายเกษม แซ่ลี้
นายกองค์การบริหารส่วนตำบลบางเสาธง

วิสัยทัศน์ของ อปท.
"บางเสาธงน่าอยู่ คู่คุณภาพชีวิตที่ดี"

ข้อมูลทั่วไป

พื้นที่	56.11 ตร.กม.
ประชากร	31,110 คน
รายได้รวมเงินอุดหนุน (ปีงบประมาณ พ.ศ. 2563)	-
เบอร์โทรศัพท์	0 2707 1671

วลีเกี่ยวกับโครงการ

"ร่วมแรง แบ่งปัน พัฒนาคุณภาพชีวิต"


ภาพนวัตกรรม

2 วิธีการ/กลยุทธ์การดำเนินการ

โครงการขยะสะสมบุญเพื่อผู้พิการและผู้สูงอายุที่ยากไร้ ได้นำเอา**แนวคิด “การมีส่วนร่วม”** เข้ามาใช้ในการจัดการกับปัญหาที่เกิดขึ้นภายในชุมชนด้านคุณภาพชีวิตของผู้ยากไร้ภายในพื้นที่ ได้มีการเปิดโอกาสให้ทุกภาคส่วนในสังคมได้เข้ามามีส่วนในการช่วยเหลือต่อชุมชน ตั้งแต่การร่วมคิด ร่วมวางแผน ร่วมดำเนินการ ร่วมประเมินและติดตามผลการดำเนินงาน

วิธีการดึงภาคส่วนต่าง ๆ ให้เข้ามาร่วมโครงการ เพื่อจัดการกับปัญหาของชุมชนนั้น ได้มีองค์การบริหารส่วนตำบลบางเสาธงเป็นเจ้าภาพหลักในการดำเนินงานโครงการ ใช้การบริหารจัดการโครงการโดยยึดหลักการมีส่วนร่วมของประชาชน ด้วยวิธีการสร้างภาคีเครือข่ายโดยประชาสัมพันธ์ชี้แจงและสร้างความเข้าใจในวัตถุประสงค์และประโยชน์ที่จะได้รับจากโครงการฯ เพื่อช่วยเหลือผู้พิการและผู้สูงอายุที่ยากไร้ในพื้นที่ให้มีคุณภาพชีวิตที่ดีขึ้น ช่วยบรรเทาความเดือดร้อนและแบ่งเบาภาระค่าใช้จ่ายให้กับครอบครัวของผู้พิการและผู้สูงอายุที่ยากไร้ เป็นการใช้ประโยชน์จากขยะที่ไร้ค่านำมาช่วยเหลือสังคม องค์การบริหารส่วนตำบลบางเสาธงจึงได้จัดทำบันทึกข้อตกลงร่วมกัน (MOU) กับกองทุนสวัสดิการชุมชนตำบลบางเสาธงซึ่งเป็นองค์กรภาคประชาชนและได้แต่งตั้งเข้าร่วมเป็นคณะกรรมการฝ่ายต่าง ๆ ประกอบด้วย คณะกรรมการฝ่ายอำนวยการ คณะกรรมการดำเนินงาน และกรรมการฝ่ายติดตามและประเมินผล ซึ่งคณะกรรมการแต่ละคณะจะประกอบไปด้วยตัวแทนจากภาครัฐ ภาคเอกชน และภาคประชาชน เพื่อร่วมกันขับเคลื่อนโครงการให้บรรลุตามวัตถุประสงค์ โดยมีแต่ละฝ่ายจะมีหน้าที่รับผิดชอบแตกต่างกันไป

นอกจากจะได้นำแนวคิดการมีส่วนร่วมไปใช้ในการดำเนินงานขับเคลื่อนโครงการฯ แล้ว อบต.บางเสาธง**ได้นำ “หลักความรับผิดชอบ”** เพื่อแบ่งหน้าที่ในการดำเนินงาน โดยแต่งตั้งคณะกรรมการฝ่ายอำนวยการทำหน้าที่ให้คำปรึกษาแนะนำและสนับสนุนด้านงบประมาณในการจัดหาภาชนะหรือตะแกรงรองรับขยะ จำนวน 29 ตะแกรงเพื่อนำใช้ในโครงการและได้แต่งตั้งองค์กรภาคประชาชน คือ กองทุนสวัสดิการชุมชนตำบลบางเสาธง เป็นแกนนำเครือข่ายหลักเป็นคณะกรรมการฝ่ายดำเนินงาน เพื่อทำหน้าที่ติดต่อประสานงาน รวบรวมขยะรีไซเคิลและนำตะแกรงไปติดตั้งตามแหล่งชุมชน ประชาสัมพันธ์ชี้แจงและสร้างความเข้าใจในวัตถุประสงค์และประโยชน์ที่จะได้รับจากโครงการฯ พร้อมเชิญชวนประชาชน หมู่บ้าน ร้านค้า ตลาดสด สถานประกอบการเข้าร่วมเป็นภาคีเครือข่ายร่วมกันบริจาคขยะจำพวกขวดพลาสติก ขวดแก้ว กระดาษ กระป๋อง แล้วนำไปคัดแยกเพื่อจำหน่ายเป็นรายได้ในการจัดหาเครื่องอุปโภคบริโภคและของใช้ที่จำเป็นมอบให้กับผู้พิการและผู้สูงอายุที่ยากไร้ในพื้นที่ให้มีคุณภาพชีวิตที่ดีขึ้น ช่วยบรรเทาความเดือดร้อนและแบ่งเบาภาระค่าใช้จ่ายให้กับครอบครัวของผู้พิการและผู้สูงอายุที่ยากไร้ นอกจากนี้ได้แต่งตั้งประชาชนเป็นคณะกรรมการฝ่ายติดตามประเมินผลการดำเนินงานทำหน้าที่ติดตามผลการดำเนินงาน จัดเตรียมและรวมรวมแบบประเมินเพื่อประมวลผลการดำเนินงาน นำข้อเสนอแนะของกลุ่มเป้าหมายไปวิเคราะห์เพื่อถอดบทเรียน สรุปและรายงานผลการดำเนินโครงการดังกล่าว



ภาพนวัตกรรม

3 การดำเนินการและการนำไปปฏิบัติโครงการ

มีวัตถุประสงค์เพื่อจัดการกับปัญหาขยะที่มีปริมาณเพิ่มขึ้นในพื้นที่ และเพื่อช่วยเหลือผู้ยากไร้ในชุมชน โดยได้มีการจัดทำตะแกรงรับบริจาคขยะรีไซเคิลจำนวน 12 ตะแกรง และในปีงบประมาณ 2561 ได้จัดทำตะแกรงรับบริจาคขยะรีไซเคิลเพิ่มขึ้นจำนวน 17 ตะแกรง รวมทั้งจัดทำตะแกรงรับบริจาคขยะรีไซเคิลจำนวนทั้งสิ้น 29 ตะแกรง โดยได้มีการนำไปวางยังจุดต่าง ๆ ภายในชุมชน และสถานประกอบการ โดยมีการประชาสัมพันธ์ให้ประชาชนเข้ามามีส่วนร่วมในการดำเนินงานในรูปแบบคณะกรรมการและคณะทำงานเพื่อแบ่งหน้าที่ความรับผิดชอบ และ**เชิญชวนภาคีเครือข่ายภายในพื้นที่คัดแยกขยะในครัวเรือนของตน และนำขยะรีไซเคิลมาบริจาคยังตะแกรงรับบริจาคที่ติดตั้งไว้ตามบริเวณต่าง ๆ ของชุมชน เพื่อนำไปจำหน่ายสร้างเป็นรายได้ในการจัดซื้อเครื่องอุปโภคบริโภคให้กับผู้พิการแลผู้สูงอายุยากไร้**



ภาพนวัตกรรม


ภาพนวัตกรรม

4 ความโดดเด่นของนวัตกรรม

ความโดดเด่นของโครงการนี้ คือ การนำปัญหาที่เกิดขึ้นในชุมชนด้านหนึ่งไปช่วยแก้ไขและจัดการปัญหาอีกด้านหนึ่งของชุมชน ทำให้ปัญหาทั้ง 2 ด้าน ได้รับการแก้ไขและจัดการไปพร้อม ๆ กัน โดยอาศัยความร่วมมือจากทุกภาคส่วนในชุมชน กล่าวคือ โครงการขยะสะสมบุญเพื่อผู้พิการและผู้สูงอายุที่ยากไร้ใช้การแก้ไขปัญหาด้านสิ่งแวดล้อมในเรื่องขยะในชุมชนที่มีปริมาณการทิ้งอย่างไร้ประโยชน์และมีแนวโน้มที่เพิ่มสูงขึ้น ด้วยวิธีการส่งเสริมให้ประชาชนในชุมชนได้คัดแยกขยะก่อนทิ้งลงถัง เพื่อเป็นการช่วยลดปริมาณการทิ้งขยะที่สามารถทำได้ง่ายด้วยการคัดแยกขยะจากบ้านหรือที่พักอาศัยของตนเอง แยกเป็นวัสดุประเภทต่าง ๆ โดยเฉพาะวัสดุประเภทที่สามารถนำมารีไซเคิล เช่น พลาสติก แก้ว กระดาษ โลหะ เนื่องจากวัสดุเหล่านี้สามารถนำไปจำหน่ายเป็นรายได้ เมื่อประชาชนนำขยะรีไซเคิลที่ได้จากการคัดแยกขยะภายในครัวเรือนของตนเอง มาใส่ยังตะแกรงรับบริจาคขยะรีไซเคิลของโครงการขยะสะสมบุญเพื่อผู้พิการและผู้สูงอายุยากไร้ที่ติดตั้งไว้ในบริเวณต่าง ๆ ของชุมชน และสถานประกอบการ จากนั้นจะมีการนำขยะรีไซเคิลที่ได้ไปจำหน่ายเป็นรายได้เพื่อนำไปซื้อเครื่องอุปโภคบริโภคและของใช้ที่จำเป็นมอบให้แก่ผู้พิการและผู้สูงอายุยากไร้ในชุมชน ทำให้สามารถช่วยเหลือและบรรเทาทุกข์ให้แก่ผู้ยากไร้ภายในพื้นที่ได้ ทำให้สามารถจัดการปัญหาด้านคุณภาพชีวิตของผู้ยากไร้ในชุมชนได้อีกเรื่องหนึ่ง



ภาพนวัตกรรม

5 ประโยชน์ที่ประชาชนได้รับ

เมื่อโครงการได้รับบริจาคขยะรีไซเคิลจากประชาชน ขยะดังกล่าวจะถูกนำไปจำหน่ายเพื่อแลกเปลี่ยนเป็นเงิน ก่อให้เกิดรายได้จากการขายขยะรีไซเคิล และนำไปจัดซื้อเครื่องอุปโภคบริโภค และของใช้ที่จำเป็นนำไปมอบให้กับผู้ยากไร้ในชุมชน เพื่อเป็นการบรรเทาทุกข์ช่วยแบ่งเบาภาระค่าใช้จ่ายในครัวเรือน ก่อให้เกิดการช่วยเหลือเกื้อกูลกันในชุมชน ซึ่งประชาชนที่ได้รับประโยชน์จากโครงการดังกล่าวสามารถจำแนกได้ดังนี้

1. กลุ่มผู้ยากไร้ในชุมชน ได้รับการดูแลช่วยเหลือจากคนในชุมชน ทำให้มีขวัญและกำลังใจในการดำเนินชีวิต อีกทั้งยังเป็นการบรรเทาทุกข์ ทำให้มีคุณภาพชีวิตที่ดีขึ้น โดยในการดำเนินงานที่ผ่านมาของโครงการดังกล่าวสามารถช่วยเหลือผู้ยากไร้ภายในชุมชนได้เพิ่มมากขึ้นทุกปี ดังนี้ ปีงบประมาณ 2558 สามารถช่วยเหลือผู้พิการยากไร้ จำนวน 20 ราย, ปีงบประมาณ 2560 สามารถช่วยเหลือผู้พิการยากไร้ จำนวน 32 ราย, ปีงบประมาณ 2561 สามารถช่วยเหลือผู้พิการยากไร้ จำนวน 30 ราย (ลดลงจากปีงบประมาณ 2562 จำนวน 2 ราย เนื่องจากผู้พิการยากไร้เสียชีวิต), ปีงบประมาณ 2562 สามารถช่วยเหลือผู้พิการและผู้สูงอายุยากไร้ จำนวน 63 ราย, ปีงบประมาณ 2563 สามารถช่วยเหลือผู้ยากไร้ จำนวน 69 ราย

จะเห็นได้ว่ากลุ่มผู้ยากไร้ที่ได้รับประโยชน์จากโครงการมีจำนวนเพิ่มมากขึ้นในทุกปี โดยจะเห็นว่ามีการขยายต่อยอดเพิ่มจากเดิมในการดำเนินโครงการในช่วงแรกซึ่งขณะนั้นกลุ่มเป้าหมายจะจำกัดอยู่เฉพาะที่ผู้พิการยากไร้ แต่ในปีงบประมาณ 2562 มีการเพิ่มกลุ่มเป้าหมายไปสู่ผู้สูงอายุยากไร้ และในปีงบประมาณ 2563 มีการเพิ่มไปสู่ผู้ยากไร้ที่ไม่ได้จำกัดว่าจะต้องมีความพิการหรือเป็นผู้ที่มีอายุมากกว่า 60 ปีขึ้นไป

2. ประชาชนในชุมชนและภาคีเครือข่าย ได้มีส่วนร่วมในการดูแลรักษาสิ่งแวดล้อมในชุมชน ทำให้เกิดการคัดแยกขยะจากต้นทางก่อนทิ้งลงถัง เห็นประโยชน์ของขยะรีไซเคิลอย่างเป็นรูปธรรม และส่งผลให้มีจิตใจเอื้ออาทรเกื้อกูลต่อผู้ยากไร้ในชุมชน


ภาพนวัตกรรม


ภาพนวัตกรรม



ภาพนวัตกรรม

โครงการนวัตกรรม

“กองทุนอาสาทำดี 4 พลัส”

1 ความเป็นมาของโครงการ

องค์การบริหารส่วนตำบลบ้านหยวก ได้เข้าร่วมโครงการเสริมสร้างชุมชนท้องถิ่นจัดการตนเองเข้มแข็ง สู่การขยายเครือข่ายตำบลสุขภาวะ

สร้างเสริมสุขภาพ (สสส.) และได้นำแนวคิด อาสาทำดี ซึ่งเป็นกิจกรรมช่วยเหลือสังคม การทำความดี โดยไม่หวังผลตอบแทน เกิดความเอื้ออาทร เกื้อกูล สังคมพึ่งพาซึ่งกันและกัน ซึ่งรูปแบบของกิจกรรมอาสาทำดีจะแตกต่างกันออกไป ตามบริบท แนวคิดของแต่ละพื้นที่ โดยองค์การบริหารส่วนตำบลบ้านหยวก ได้ดำเนินโครงการอาสาทำดีจากขยะรีไซเคิล และจัดตั้งกองทุนอาสาทำดี (จากขยะรีไซเคิล) ขึ้น เพื่อให้ประชาชนชาวตำบลบ้านหยวก ได้ทำความดีโดยการบริจาคขยะให้กับกองทุน ทำให้เห็นการทำความดี ที่เห็นเป็นรูปธรรม ช่วยเหลือผู้ยากไร้ ในตำบลบ้านหยวก นอกจากนี้ยังเป็นการสร้างจิตสำนึกของประชาชน ในการร่วมเป็นอาสาสมัคร มีจิตอาสา ในการดำเนินกิจกรรมที่เป็นประโยชน์ต่อสังคมอีกด้วย ซึ่งเป็นการร่วมกันทำความดี สร้างความดี ส่งเสริมให้คนทำดี มีจิตอาสา จิตสาธารณะ ร่วมกันทำสิ่งดี ๆ กิจกรรมดี ๆ ให้เกิดขึ้นในพื้นที่ตำบลบ้านหยวก อีกทั้งยังเป็นการจัดการขยะจากต้นทาง โดยการ**คัดแยกขยะรีไซเคิล ก่อนทิ้ง เพื่อนำขยะเหล่านั้น มาบริจาคให้กับกองทุนอาสาทำดี** ในปี พ.ศ. 2561-2562 ได้คิดรูปแบบและดำเนินกิจกรรมร่วมกับกิจกรรมงานศพปลอดเหล้า เป็นการบูรณาการขับเคลื่อนครัวเรือนที่เข้าร่วมจัดงานศพปลดเหล้า ในการสนับสนุนช่วยเหลือครอบครัวผู้เสียชีวิตที่เข้าร่วมกิจกรรม ซึ่งเป็น**รูปแบบของการช่วยเหลือเกื้อกูลกัน เกิดประโยชน์แก่ชุมชน ซึ่งจากการดำเนินการดังกล่าว จำเป็นต้องสร้างความต่อเนื่อง และกำหนดทิศทางการดำเนินงานให้เกิดความยั่งยืนต่อไป**

องค์การบริหารส่วนตำบลบ้านหยวก

อำเภอน้ำโสม จังหวัดอุดรธานี



นายอุดม ยุบลพันธุ์
นายกองค์การบริหารส่วนตำบลบ้านหยวก

วิสัยทัศน์ของ อปท.

“ตำบลก้าวหน้า สาธารณูปโภคพร้อม สิ่งแวดล้อมดี มีคุณภาพชีวิต ร่วมสืบสานประเพณี”

ข้อมูลทั่วไป

พื้นที่	134 ตร.กม.
ประชากร	10,003 คน
รายได้รวมเงินอุดหนุน (ปีงบประมาณ พ.ศ. 2563)	-
เบอร์โทรศัพท์	0 4211 0153

วลีเกี่ยวกับโครงการ

“เริ่มต้นจากศูนย์ เพิ่มพูนเป็นแสน”



ภาพนวัตกรรม

2 วิธีการ/กลยุทธ์การดำเนินการ

การจัดตั้งกองทุนอาสาทำดี มีวัตถุประสงค์ เพื่อให้ประชาชนชาวตำบลบ้านหยวก ได้ทำความดี มีจิตอาสาช่วยเหลือสังคม โดยการบริจาคขยะให้กับกองทุนฯ เพื่อให้ประชาชนชาวตำบลบ้านหยวกรู้จักวิธีการคัดแยกขยะที่ถูกวิธีและลดปริมาณขยะในตำบลบ้านหยวก เพื่อนำรายได้จากการขายขยะที่ได้รับบริจาค เพื่อนำไปใช้ในกิจกรรมสังคมสงเคราะห์ ช่วยเหลือผู้ยากจน ยากไร้ ผู้ป่วย, ด้านการศึกษาทุนการศึกษาให้เด็กและเยาวชน, ด้านศาสนาและวัฒนธรรม และสาธารณประโยชน์ต่างๆ ตามระเบียบของกองทุนอาสาทำดี โดยผ่านคณะกรรมการกองทุนอาสาทำดี ที่มาจากทุกภาคส่วน

กองทุนอาสาทำดี 4 พลัส เป็นกิจกรรมต่อยอดจากกองทุนอาสาทำดี จากขยะรีไซเคิล เป็นนวัตกรรมที่เกิดขึ้นโดยไม่ใช้เงินเป็นตัวตั้ง เป็นกลยุทธ์ในการให้คนได้ทำความดี โดยการบริจาคขยะเพื่อนำเงินไปช่วยเหลือสังคม กองทุนอาสาทำดี ประชาชนและชุมชนได้ประโยชน์จากโครงการนวัตกรรม ดังนี้

1. การทำความดีที่ทำได้และเห็นผลเป็นรูปธรรม ประชาชนบริจาคได้ทำความดี ช่วยเหลือเกื้อกูล เป็นสังคมที่ไม่ทอดทิ้งกัน

2. การจัดการขยะโดยการคัดแยกขยะต้นทาง ครัวเรือนได้มีการคัดแยกขยะรีไซเคิลเพื่อบริจาคให้กองทุน ทำให้ลดปริมาณขยะในระดับครัวเรือนและชุมชน และประชาชนรู้จักการแยกขยะที่ถูกวิธี

3. สร้างจิตอาสา อาสาสมัคร ในการทำความดี โดยร่วมออกขอรับบริจาคขยะ กับกองทุนฯ ประชาชนมีจิตอาสาฝึกความเป็นผู้นำ

4. การบูรณาการทำงาน เชื่อมโยงงานและกิจกรรมร่วมกันระหว่าง กิจกรรมงานศพปลอดเหล้า กิจกรรมกลุ่มอาชีพวิสาหกิจชุมชนดอกไม้จันทน์ กลุ่มจิตอาสาผูกผ้าในงานศพ งานสังคมสงเคราะห์ช่วยเหลือกลุ่มเปราะบางในชุมชน เป็นต้น

3 การดำเนินการและการนำไปปฏิบัติโครงการ

เริ่มจากการประชุมปรึกษาหารือ สภาพปัญหาความต้องการ วิเคราะห์ปัญหา วางแผนหาแนวทางการทำงาน เสนอโครงการเพื่อของบประมาณ ประสานงานกับหน่วยงานที่เกี่ยวข้อง ประชาสัมพันธ์โครงการ ถึงผู้นำทุกหมู่บ้าน จัดทำป้ายประชาสัมพันธ์ ดำเนินการ **ออกหน่วยรับบริจาคขยะ รวบรวม คัดแยกขยะ** ให้ร้านรับซื้อขยะมารับซื้อขยะตามประเภทที่แยกได้ นำรายได้จากการจำหน่ายขยะเข้ากองทุนขยะ สรุปผลและประเมินผลการดำเนินโครงการ ขยายผลการดำเนินงาน ปรับรูปแบบกระบวนการทำงาน

ในการขับเคลื่อนงาน โดยองค์การบริหารส่วนตำบลบ้านหยวก จะดำเนินการออกรับบริจาคขยะ โดยให้เจ้าหน้าที่รับผิดชอบจัดทำแผนในการออกขอรับบริจาคขยะ ในทุก ๆ 3 เดือน เพื่อประชาสัมพันธ์ให้ประชาชนทราบ โดยส่งหนังสือถึงผู้ใหญ่บ้านให้ช่วยประชาสัมพันธ์ก่อนล่วงหน้า 3 วัน และใช้ประชาสัมพันธ์ล่วงหน้าก่อน 1 วัน และในวันที่ออกขอรับบริจาคขยะ จะใช้รถกระเช้าขององค์การบริหารส่วนตำบลบ้านหยวก พร้อมเจ้าหน้าที่ที่มีจิตอาสา ร่วมกันดำเนินการ จากนั้นเจ้าหน้าที่องค์การบริหารส่วนตำบลบ้านหยวก ร่วมกันคัดแยกขยะ โดยใช้เวลาหลังเลิกงาน และให้จิตอาสาเยาวชน มาช่วยคัดแยกขยะ **เพื่อนำขยะไปจำหน่าย นำเงินเข้ากองทุนอาสาทำดี**



ภาพนวัตกรรม

ในปี พ.ศ. 2561-2562 จากการทำงานเราพบว่ากิจกรรมให้มีความต่อเนื่อง เชื่อมโยงงานและกิจกรรมต่างๆในพื้นที่ และบูรณาการร่วมกันกับหน่วยงาน และองค์กร เพื่อให้เกิดประโยชน์กับชุมชน กลุ่มเป้าหมายที่ชัดเจน และเกิดความคุ้มค่าต่อเนื่องและยั่งยืน จึงได้ร่วมกับกิจกรรมงานศพปลอดเหล้า ในการสนับสนุนซื้อดอกไม้จันทน์จากกลุ่มอาชีพ วิสาหกิจชุมชนดอกไม้จันทน์ หมู่ 13 ช่วยกิจกรรมครัวเรือนที่เข้าร่วมงานศพปลอดเหล้า ของ รพ.สต. และกองทุนหลักประกันสุขภาพ

การดำเนินโครงการกองทุนอาสาทำดี 4 พลัส ทำงานผ่านกระบวนงาน ขั้นตอนการทำงาน กองทุนได้กำหนดไว้ โดยมีคำสั่งแต่งตั้งคณะกรรมการชุดต่าง ๆ ให้รับผิดชอบในบทบาทหน้าที่ของตนเอง และทำงานร่วมกับภาคีเครือข่าย สร้างการประสานหาแนวร่วม เพื่อให้เกิดการบูรณาการการทำงานร่วมกันในการพัฒนาพื้นที่ตำบลบ้านหยวกต่อไป



ภาพนวัตกรรม



ภาพนวัตกรรม



ภาพนวัตกรรม

4 ความโดดเด่นของนวัตกรรม

1. กองทุนอาสาทำดี 4+ เป็นนวัตกรรมเชิงกระบวนการ ใช้กระบวนการทำงานที่ เป็นการส่งเสริมให้คนทำความดี ช่วยเหลือเกื้อกูล เป็นสังคมที่ไม่ทอดทิ้งกัน เน้นการทำความดีที่ทำได้และเห็นผลเป็นรูปธรรม ประชาชนบริจาคได้ทำความดี มีคะแนนความดีในการบริจาคขยะในแต่ละครั้ง 15 คะแนน เพื่อเป็นการสะสมความดี

2. การจัดการขยะโดยการคัดแยกขยะต้นทาง ครัวเรือนได้มีการคัดแยกขยะรีไซเคิลเพื่อบริจาคให้กองทุน ทำให้ลดปริมาณขยะในระดับครัวเรือนและชุมชน

3. กระบวนการสร้างจิตอาสา อาสาสมัคร ในการทำงานอาสาสมัคร ก็จะได้คะแนนความดีจากการร่วมกิจกรรมในแต่ละครั้ง จำนวน 15 คะแนน

4. กิจกรรมการบูรณาการทำงาน เชื่อมโยงงานและกิจกรรมร่วมกัน รูปแบบประชารัฐอย่างน้อย 4 ภาคส่วน (ท้องถิ่น ท้องที่ ภาครัฐ ประชาชนหรือภาคศาสนา) ร่วมกิจกรรมอย่างต่อเนื่องและยั่งยืน เป็นการทำงานที่ ทำ 1 กระทบ 10 คือ ทำเรื่องของกองทุนอาสาทำดี 4+ เรื่องเดียว สามารถเชื่อมโยงการทำงานกับกลุ่มต่าง ๆ ในชุมชน เช่น กลุ่มดอกไม้จันทน์ กลุ่มหนูน้อยวันใส เชื่อมโยงกิจกรรม เช่น งานศพปลอดเหล้า เชื่อมโยงและบูรณาการกับหน่วยงานภาครัฐ คือ โรงเรียน โรงพยาบาลส่งเสริมสุขภาพตำบล องค์กร เชื่อมโยงภารกิจอื่น ๆ เช่น การจัดการขยะ การคัดแยกขยะต้นทาง เช่น กลุ่มอาชีพ จำนวนครัวเรือนมีการจัดการขยะโดยการคัดแยกขยะต้นทาง ครัวเรือนได้มีการคัดแยกขยะรีไซเคิลเพื่อบริจาคให้กองทุน ทำให้ลดปริมาณขยะในระดับครัวเรือนและชุมชนเพิ่มขึ้นอย่างน้อยร้อยละ 10 ของปีที่ผ่านมา


ภาพนวัตกรรม


ภาพนวัตกรรม


ภาพนวัตกรรม

โครงการนวัตกรรม

“ขับเคลื่อนการพัฒนาระบบการดูแลผู้สูงอายุโดยชุมชนท้องถิ่น”

1 ความเป็นมาของโครงการ

เนื่องจากตำบลราชสถิตย์มีแนวโน้มการเพิ่มขึ้นของผู้สูงอายุ ซึ่งจากการสำรวจข้อมูลของผู้สูงอายุในพื้นที่องค์การบริหารส่วนตำบลราชสถิตย์ ในปี 2560 พบว่ามีกลุ่มผู้สูงอายุ (อายุ 60 ปีขึ้นไป) จำนวนทั้งหมด 410 ราย คิดเป็นร้อยละ 17.54 ของประชากรทั้งหมดในพื้นที่ โดยแยกเป็นผู้สูงอายุที่ปกติแข็งแรง มีจำนวน 382 ราย คิดเป็นร้อยละ 93.17 ของจำนวนผู้สูงอายุทั้งหมด มีกลุ่มผู้สูงอายุที่มีภาวะติดบ้าน จำนวน 20 คน คิดเป็นร้อยละ 4.88 ของจำนวนผู้สูงอายุทั้งหมด และกลุ่มผู้สูงอายุที่มีภาวะติดเตียง จำนวน 8 คน คิดเป็นร้อยละ 1.95 ของจำนวนผู้สูงอายุทั้งหมด ประกอบกับนโยบายของภาครัฐ ที่ส่งเสริมและสนับสนุนให้เตรียมความพร้อมเข้าสู่สังคมผู้สูงอายุ เพื่อส่งเสริมคุณภาพชีวิตและการมีงานหรือกิจกรรมที่เหมาะสม เพื่อสร้างสรรค์และไม่เป็นภาระต่อสังคมในอนาคต โดยจัดเตรียมระบบการดูแลในบ้าน สถานพักฟื้น และโรงพยาบาล เป็นความร่วมมือของภาครัฐ ภาคเอกชน ชุมชน และครอบครัว

จากวิสัยทัศน์การพัฒนาขององค์การบริหารส่วนตำบลราชสถิตย์ คือ “ตำบลน่าอยู่ ควบคู่การท่องเที่ยวฟื้นฟูวัฒนธรรมประเพณี ภูมิปัญญาท้องถิ่นดูแลทรัพยากรธรรมชาติและสิ่งแวดล้อมพร้อมทำงานแบบมีส่วนร่วมภายใต้การบริหารจัดการที่ดี” เพื่อพัฒนาคุณภาพชีวิตให้กับบุคคลทุกกลุ่มทุกช่วงวัย ส่งเสริมการมีส่วนร่วมของชุมชนและฟื้นฟูวัฒนธรรมประเพณีภูมิปัญญาท้องถิ่นที่เลือนหายไปจากชุมชนให้กลับมาสู่ตำบลราชสถิตย์ อีกทั้งยังสร้างแหล่งท่องเที่ยวเพื่อสร้างรายได้ให้กับชุมชน และจากสถานการณ์ของผู้สูงอายุที่กำลังเข้าสู่สังคมผู้สูงอายุนั้น ทำให้องค์การบริหารส่วนตำบลราชสถิตย์ต้องวางแผนและเตรียมความพร้อมรับมือกับสถานการณ์ จึงต้องมีการจัดกระบวนการดำเนินการพัฒนางานด้านการดูแลผู้สูงอายุของตำบลราชสถิตย์

องค์การบริหารส่วนตำบลราชสถิตย์
อำเภอไชโย จังหวัดอ่างทอง



นายจิรทีปต์ ทวีสุข
นายกองค์การบริหารส่วนตำบลราชสถิตย์

วิสัยทัศน์ของ อปท.

“ตำบลน่าอยู่ ควบคู่การท่องเที่ยว ฟื้นฟูวัฒนธรรมประเพณี และภูมิปัญญาท้องถิ่น ดูแลทรัพยากรธรรมชาติและสิ่งแวดล้อม พร้อมทำงานแบบมีส่วนร่วม ภายใต้การบริหารจัดการที่ดี”

ข้อมูลทั่วไป

พื้นที่	9.56 ตร.กม.
ประชากร	2,302 คน
รายได้รวมเงินอุดหนุน (ปีงบประมาณ พ.ศ. 2563)	-
เบอร์โทรศัพท์	0 3594 9757

วลีเกี่ยวกับโครงการ

“สูงวัย สุขภาวะวิถีดีที่ราชสถิตย์”

อบต.ราชสถิตย์ ได้บูรณาการร่วมกับทุกภาคส่วนและให้ประชาชนเข้ามามีส่วนร่วม ในการดูแลและส่งเสริมศักยภาพของผู้สูงอายุ ซึ่งได้รับความร่วมมืออย่างดียิ่งจากทุกภาคส่วนในพื้นที่และส่วนราชการที่เกี่ยวข้อง อาทิ รพ.สต.ราชสถิตย์และโรงพยาบาลไชโย ซึ่งเป็นหน่วยงานสนับสนุนหลักในการจัดการด้านสุขภาพ, กศน ให้ความรู้ฝึกอาชีพและวัฒนธรรมประเพณี สำนักงานพัฒนาสังคมและความมั่นคงของมนุษย์สนับสนุนจัดกิจกรรมอบรมให้ความรู้ด้านสิทธิประโยชน์สำหรับประชาชน ฝึกอบรมอาชีพเสริมเพิ่มรายได้สำหรับผู้สูงอายุ สถาบันการศึกษาในพื้นที่ร่วมจัดกิจกรรมเสริมศักยภาพให้ผู้สูงอายุมีคุณค่ามีความสุข วัดในพื้นที่สร้างเสริมพัฒนาสุขภาพจิตและที่สำคัญการมีส่วนร่วมของผู้นำชุมชนและประชาชน รวมถึงบุคคลในครอบครัว ชุมชน ร่วมให้การสนับสนุนส่งเสริมให้ผู้สูงอายุเข้ามาร่วมกิจกรรมพัฒนาศักยภาพตนเอง รวมถึงการร่วมกันดูแลผู้สูงอายุที่บ้าน

2 วิธีการ/กลยุทธ์การดำเนินการ

โดยการนำแนวทางและชุดกิจกรรมหลักของการพัฒนาระบบการดูแลผู้สูงอายุโดยชุมชนท้องถิ่น ได้แก่ แนวทางการพัฒนา 6 ชุดกิจกรรมหลัก ประกอบด้วย 1) การพัฒนาศักยภาพ 2) การพัฒนาสภาพแวดล้อมที่เอื้อต่อผู้สูงอายุ 3) การพัฒนาระบบบริการ 4) การจัดตั้งกองทุนหรือจัดให้มีสวัสดิการช่วยเหลือ 5) การพัฒนาและนำใช้ข้อมูล และ 6) การมีกฎ ระเบียบ แนวปฏิบัติเพื่อหนุนเสริมการดำเนินกิจกรรมเสริมความเข้มแข็งของชุมชนท้องถิ่น ทั้งนี้เพื่อการพัฒนาคุณภาพชีวิตผู้สูงอายุให้ยั่งยืนนาน จึงได้นำเอา**กลยุทธ์หลัก '5อ. และ 5ก.'** มาใช้ในการดำเนินงานตามโครงการ

5 อ. ประกอบด้วย

อ.1 อาหาร คือ การส่งเสริมให้ผู้อายุและคนในชุมชนมีอาหารปลอดภัย

อ.2 อาชีพ คือ การส่งเสริมให้ผู้สูงอายุมีอาชีพและมีรายได้ที่หล่อเลี้ยงตนเองได้

อ.3 ออกกำลังกาย คือ การส่งเสริมให้ผู้สูงอายุได้ออกกำลังกายเพื่อสุขภาพอย่างปลอดภัยและเหมาะสมกับวัย

อ.4 ออม คือ การส่งเสริมให้ผู้สูงอายุมีเงินออมด้วยการสะสมในกองทุนต่าง ๆ ในชุมชน

อ.5 อาสาสร้างเมือง คือ การส่งเสริมให้ผู้สูงอายุมีส่วนร่วมในการเป็นอาสาสมัครในชุมชนร่วมอนุรักษ์สิ่งแวดล้อม



ภาพนวัตกรรม

5 ก. ประกอบด้วย

ก.1 การป้องกันและลดอุบัติเหตุ คือ การบริการปรับสภาพแวดล้อมภายในบ้านและนอกบ้านเพื่อให้ผู้สูงอายุดำเนินชีวิตได้อย่างสะดวกและปลอดภัยร่วมถึงการเฝ้าระวังภาวะฉุกเฉิน

ก.2 การตั้งและพัฒนาโรงเรียนผู้สูงอายุ คือ สร้างกลไกในการเสริมสร้างภาวะผู้นำของผู้สูงอายุในการดูแลสุขภาพ การส่งเสริมอาชีพ การอนุรักษ์วัฒนธรรมและสืบทอดภูมิปัญญาชุมชนท้องถิ่น การทำกิจกรรมสร้างสรรค์ให้กับชุมชนการส่งเสริมการออมการอาสาช่วยเหลือสังคม รวมทั้งการใช้เทคโนโลยีใหม่ ๆ ในรูปแบบของสถานศึกษาหรือศูนย์เรียนรู้ตามอัธยาศัย

ก.3 การพัฒนาชมรมผู้สูงอายุ คือ การส่งเสริมการรวมกลุ่มของผู้สูงอายุในการทำกิจกรรมต่างๆ ทั้งงานอดิเรก ออกกำลังกาย สร้างอาชีพ หรือการช่วยเหลือกันยามเจ็บป่วย

ก.4 การดูแลต่อเนื่อง คือ การจัดบริการสุขภาพผู้สูงอายุที่ติดบ้าน ติดเตียงรวมถึงจัดหาสวัสดิการเพื่อการดูแลรักษาให้ครอบคลุมทั่วถึงและต่อเนื่อง



ภาพนวัตกรรม

ก.5 การบริการกายอุปกรณ์ คือ การให้บริการอุปกรณ์หรือเครื่องออกกำลังกายต่าง ๆ รวมถึงการฝึกทักษะการใช้กายอุปกรณ์อย่างถูกต้องเพื่อสุขภาวะทางกายที่แข็งแรงของผู้สูงอายุ

3 การดำเนินการและการนำไปปฏิบัติโครงการ

1. ประชุมทุกส่วนที่เกี่ยวข้อง คือ ท้องถิ่น ท้องที่ ชุมชน และหน่วยงานต่าง ๆ ที่เกี่ยวข้องเพื่อร่วมกันวางแผนการดำเนินงาน ร่วมวิเคราะห์ปัญหาและแนวทางการแก้ไขปัญหา

2. เนื่องจาก อบต.ราชสถิตย์ **เข้าร่วมเป็นภาคีเครือข่าย**ของสำนักงานสำนักงานกองทุนสนับสนุนการสร้างเสริมสุขภาพ (สสส.) จึงได้จัดทำข้อเสนอโครงการเพื่อเสนอของบประมาณจากสนับสนุนจากสำนักงานกองทุนสนับสนุนการสร้างเสริมสุขภาพ (สสส.) โดย สำนักสนับสนุนสุขภาวะชุมชน (สำนัก 3)

3. เมื่อได้รับอนุมัติโครงการจึงมา**จัดกิจกรรมการดำเนินโครงการ**ตามตัวชี้วัด ประกอบด้วย 6 ชุดกิจกรรม คือ 1) การพัฒนาศักยภาพ 2) การพัฒนาสภาพแวดล้อมที่เอื้อต่อผู้สูงอายุ 3) การพัฒนาระบบบริการ 4) การจัดตั้งกองทุนหรือจัดให้สวัสดิการช่วยเหลือกัน 5) การพัฒนานำใช้ข้อมูลในการส่งเสริมแก้ปัญหาสำหรับผู้สูงอายุ และ 6) การพัฒนากฎ ระเบียบ แนวปฏิบัติในระบบการดูแลผู้สูงอายุ

4. การหนุนเสริมระบบการดูแลผู้สูงอายุด้วยกลไก 5อ. (อ.อาหาร / อ.อาชีพ / อ.ออกกำลังกาย / อ.ออม /อ.อาสาสร้างเมือง) และ 5ก. (ก.การพัฒนาชมรมผู้สูงอายุ / ก.การพัฒนาโรงเรียนผู้สูงอายุ ก.การป้องกันและลดอุบัติเหตุ / ก.การดูแลต่อเนื่องที่บ้าน / ก.การบริการกายอุปกรณ์)

5. สรุปผลการดำเนินโครงการรายไตรมาส จัดทำเป็นรูปเล่มรายงานให้สำนักงานกองทุนสนับสนุนการสร้างเสริมสุขภาพ (สสส.) โดย สำนักสนับสนุนสุขภาวะชุมชน (สำนัก 3 ทราบและอนุมัติงบประมาณไตรมาสถัดไป

6. เมื่อเสร็จสิ้นโครงการดำเนินการ**ถอดบทเรียนเป็นหลักสูตร**การเรียนรู้และฝึกอบรมของศูนย์เรียนรู้การพัฒนาระบบการดูแลผู้สูงอายุโดยชุมชนท้องถิ่น และจัดทำรายงานปิดโครงการ



ภาพนวัตกรรม

4 ความโดดเด่นของนวัตกรรม

1. การพัฒนาระบบการดูแลผู้สูงอายุโดยชุมชนท้องถิ่นมีเป้าหมายเพื่อให้ทุกภาคส่วนของชุมชนท้องถิ่น ประกอบด้วย องค์กรปกครองส่วนท้องถิ่น กำนัน ผู้ใหญ่บ้าน กลุ่มองค์กรชุมชนต่างๆ และหน่วยบริการสุขภาพในพื้นที่ มีส่วนร่วมบูรณาการในการดูแลผู้สูงอายุตลอดจนมีกระบวนการค้นหา และนำใช้ทุนทางสังคม และศักยภาพของชุมชนเพื่อการพัฒนาระบบการดูแลผู้สูงอายุในพื้นที่

2. คำว่า “บูรณาการ” หมายถึง “การเชื่อมหรือประสานกับสิ่งอื่นหรือหน่วยงานอื่น” เพื่อให้การดูแลประชากรกลุ่มเป้าหมายได้อย่างครอบคลุม การดำเนินงานขององค์การบริหารส่วนตำบลราชสถิตย์จึงเน้นการทำงานแบบบูรณาการร่วมกันทุกภาคส่วน เช่น ผู้สูงอายุและครอบครัว ผู้นำ แกนนำ ปราชญ์ชาวบ้าน องค์กรปกครองส่วนท้องถิ่น องค์กรท้องที่ กลุ่มองค์กรชุมชน รพ.สต. โรงเรียน โรงพยาบาล กลุ่มอาสาสมัครในชุมชน หน่วยงานภาครัฐที่เกี่ยวข้อง รวมทั้งวัด

3. ชมรมเข้มแข็ง ผู้สูงอายุยั่งยืน ชมรมผู้สูงอายุคือจุดกำเนิดของความสำเร็จเพราะเกิดจากการรวมกลุ่มกันทำกิจกรรมต่าง ๆ จนในที่สุดจึงจัดตั้งชมรมขึ้น สร้างระเบียบข้อบังคับจัดสวัสดิการเพื่อช่วยเหลือกันและกัน เช่น เงินสงเคราะห์ศพ เยี่ยมเยียนเพื่อนผู้สุงอายุยามเจ็บป่วย จัดตั้งกองทุนฌาปนกิจสงเคราะห์ จัดกิจกรรมฝึกอบรมต่าง ๆ และจัดตั้งโรงเรียนผู้สูงอายุสร้างการเรียนรู้พัฒนาศักยภาพ เช่น การดูแลสุขภาพของตนเอง การเข้าสังคม มนุษยสัมพันธ์ และในขณะเดียวกันก็เป็นพื้นที่ที่ผู้สูงอายุจะได้แสดงออกซึ่งศักยภาพด้วยการถ่ายทอดภูมิความรู้ประสบการณ์ แก่บุคคลอื่น เพื่อสืบสานภูมิปัญญาให้คงคุณค่าคู่กับชุมชน ส่งเสริมศักยภาพให้กับผู้สูงอายุได้มีคุณค่าในตนเอง มีความภาคภูมิใจในตนเอง

5 ประโยชน์ที่ประชาชนได้รับ

1. ผู้สูงอายุเกิดการพัฒนาคุณภาพชีวิต คือ สุขภาพกายดี สุขภาพใจเบิกบาน เข้าถึงบริการต่าง ๆ ตามสิทธิประโยชน์และได้รับความช่วยเหลือด้านความเป็นอยู่ ทำให้มีคุณภาพชีวิตที่ดี ได้รับความรู้จากการอบรมที่ทางองค์การบริหารส่วนตำบลราชสถิตย์จัดขึ้นเพื่อให้ความรู้แก่ประชาชนในพื้นที่และมีการจัดกิจกรรม ส่งเสริมการดูแลสุขภาพออกกำลังกาย กิจกรรมธรรมะสร้างสุข เพื่อให้ผู้สูงอายุได้พัฒนาสุขภาพใจให้แจ่มใส

2. เกิดการสร้างเครือข่ายสนับสนุนกลไกในชุมชนร่วมดูแลส่งเสริมสนับสนุนทีมเครือข่ายในด้านต่าง ๆ คือ โรงพยาบาลส่งเสริมสุขภาพตำบล อาสาสมัครสาธารณสุขประจำหมู่บ้าน อาสาสมัครด้านอื่น ๆ รวมทั้งกลุ่มออมกองทุนและชมรมต่างๆ เพื่อให้ผู้สูงอายุได้เข้าถึงและร่วมสนับสนุนการดูแลผู้สูงอายุในด้านต่าง ๆ

3. เกิดผู้นำผู้สูงอายุ แบบการมีส่วนร่วม สนับสนุนกลไกในสังคมและกลุ่มต่างๆ เพื่อเชิดชูให้ความสำคัญกับผู้สูงอายุในการเป็นผู้นำเพื่อให้ผู้สูงอายุมีความรู้สึกภาคภูมิใจในตนเอง ที่มีส่วนร่วมในสังคมและชุมชน โดยให้ผู้สูงอายุมีบทบาทในการพัฒนาพื้นที่ เช่น ในเวทีประชาคม เวทีรับฟังความคิดเห็น เพื่อให้ผู้สูงอายุมีบทบาทในการทำงานร่วมกับพื้นที่



ภาพนวัตกรรม



ภาพนวัตกรรม

โครงการนวัตกรรม

โครงการชุมชนร่วมใจ ลดปริมาณขยะในครัวเรือน

1 ความเป็นมาของโครงการ

จากการพัฒนาประเทศในด้านต่าง ๆ ส่งผลให้เกิดการเปลี่ยนแปลงและปัญหาตามมา ซึ่งพบว่าปัญหาขยะมูลฝอยและการบริหารจัดการขยะมูลฝอยที่ไม่ถูกต้องเป็นปัญหาหนึ่งที่มีความสลับซับซ้อนมาก เนื่องจากปริมาณขยะมูลฝอยเพิ่มปริมาณมากขึ้นตามจำนวนประชากร ความหลากหลายขององค์ประกอบขยะมูลฝอย การขยายตัวของเขตเมือง และความจำกัดของงบประมาณที่จะใช้ในการบริหารจัดการ ปัญหาขยะมูลฝอยนับว่าเป็นปัญหาที่จำเป็นต้องรีบดำเนินการแก้ไขอย่างเร่งด่วน และเป็นปัญหาที่ส่งผลกระทบต่อสภาพแวดล้อมและสุขภาพอนามัยของประชาชนโดยตรง ซึ่งหากไม่มีการบริหารจัดการที่ดีเหมาะสม และถูกต้องตามหลักสุขาภิบาลแล้วย่อมส่งผลเสียตามมาหลายอย่าง เช่น มลพิษทางน้ำ มลพิษทางอากาศ กลิ่นเหม็น เป็นแหล่งเพาะพันธุ์ของเชื้อโรค เป็นแหล่งสัตว์พาหนะนำโรคต่าง ๆ ทำให้สิ่งแวดล้อมเป็นพิษ สถานที่สกปรก ทัศนียภาพไม่น่ามอง และทำให้เกิดความสูญเสียทางด้านเศรษฐกิจ ส่งผลต่อสุขอนามัยและคุณภาพชีวิตที่ดีของประชาชนในชุมชนพื้นที่นั้น ๆ

และนอกจากนี้ องค์การบริหารส่วนตำบลควนกาหลง ได้รับหนังสือแนะนำแนวทางการดำเนินงานเบื้องต้นในการกำจัดขยะให้ถูกหลักวิชาการจาก จากสำนักงานสิ่งแวดล้อมภาคที่ 16 สงขลา ซึ่งตำบลควนกาหลง เป็นตำบลที่มีพื้นที่และประชากรเยอะ จึงมีปริมาณขยะมูลฝอยสะสมตกค้างเป็นจำนวนมาก องค์การบริหารส่วนตำบลจึงเล็งเห็นว่าการที่จะลดปริมาณขยะและค่าใช้จ่ายในการกำจัดขยะลงได้ต้องเริ่มจากครัวเรือนของตัวเองก่อน เพราะขยะสามารถนำมาจัดการโดยวิธีการต่าง ๆ ได้หลายอย่าง เช่น นำมาทำสิ่งของประดิษฐ์ ปุ๋ยหมักชีวภาพ ฯลฯ จึงได้มีการจัดทำโครงการชุมชนร่วมใจ ลดปริมาณขยะในครัวเรือนขึ้น

องค์การบริหารส่วนตำบลควนกาหลง
อำเภอควนกาหลง จังหวัดสตูล



นายณัฐภาพงศ์ สุวรรณชนะ
นายกองค์การบริหารส่วนตำบลควนกาหลง

วิสัยทัศน์ของ อปท.

"เมืองเศรษฐกิจ ท่องเที่ยวเกษตรเลิศล้ำ ธรรมาภิบาลคู่ประชาสาธารณูปโภคครบครัน พัฒนาคุณภาพชีวิตและสิ่งแวดล้อม น้อมนำเศรษฐกิจพอเพียง สู่ประชาคมอาเซียน"

ข้อมูลทั่วไป

พื้นที่	172.83 ตร.กม.
ประชากร	14,693 คน
รายได้รวมเงินอุดหนุน (ปีงบประมาณ พ.ศ. 2563)	-
เบอร์โทรศัพท์	0 7475 2457

วลีเกี่ยวกับโครงการ

"มุ่งมั่น ตั้งใจ ลดขยะใน พื้นที่ควนกาหลง"



ภาพนวัตกรรม

2 วิธีการ/กลยุทธ์การดำเนินการ

1. ประชาสัมพันธ์โครงการและเตรียมชุมชนเข้าร่วมโครงการ
2. จัดหาสถานที่ในการดำเนินงานและแต่งตั้งคณะทำงานโดยชุมชนมีส่วนรวม
3. จัดซื้อวัสดุอุปกรณ์ ในการดำเนินงานตามโครงการ
4. ดำเนินกิจกรรมตามแผนงานและรายละเอียดของโครงการดังนี้
   - จัดกิจกรรมอบรมเสริมสร้างความรู้ความเข้าใจในการลดปริมาณขยะการจัดการขยะในครัวเรือนที่ถูกวิธีและฝึกอบรมการประดิษฐ์สิ่งของจากขยะรีไซเคิล
   - จัดกิจกรรมอบรมให้ความรู้และสาธิตการทำน้ำหมักชีวภาพจากขยะอินทรีย์
5. สรุปผลการดำเนินงานจัดทำโครงการ

3 การดำเนินการและการนำไปปฏิบัติโครงการ

โครงการชุมชนลดปริมาณขยะในครัวเรือน ได้ดำเนินการโดยอาศัยความร่วมมือกับองค์กรปกครองส่วนท้องถิ่นอื่นในการเชิญมาเป็นวิทยากรให้ความรู้เรื่องการจัดการขยะอินทรีย์และสาธิตการทำน้ำหมักชีวภาพจากขยะอินทรีย์ ร่วมมือกับประธานคณะทำงานธนาคารขยะรีไซเคิลทุกหมู่บ้านในเขตตำบลควนกาหลง โดยมีการเชิญองค์กรภาคประชาชนเข้ามามีส่วนรวมในกิจกรรมต่าง ๆ ทั้งกิจกรรมประดิษฐ์สิ่งของจากขยะรีไซเคิล การจัดการขยะอินทรีย์ และการทำน้ำหมักชีวภาพจากขยะอินทรีย์ โดยมีทรัพยากรที่นำมาใช้ในการดำเนินการ ได้แก่ ทรัพยากรบุคคล คือประชนในตำบลควนกาหลง และวัสดุอุปกรณ์สำหรับทำสิ่งประดิษฐ์ วัสดุอุปกรณ์ในการทำน้ำหมัก ซึ่งจากการดำเนินการโครงการทำให้เกิดการขับเคลื่อนและขยายผลของเครือข่ายต่าง ๆ ได้แก่

- มีการขยายผลสู่ชุมชนในเรื่องการบริหารจัดการ
- จัดตั้งศูนย์รับบริจาคขยะของชุมชน (ธนาคารขยะ)
- มีกลุ่มรับบริจาคขยะรีไซเคิล และประดิษฐ์ของใช้จากขยะรีไซเคิล
- จัดอบรมให้ความรู้แก่ครัวเรือนในต้นในการคัดแยกขยะในครัวเรือน ภายใต้รัฐธรรมนูญสุขภาพ
- จัดตั้งกลุ่มทำปุ๋ยหมักและน้ำหมักชีวภาพจากขยะอินทรีย์ (เศษอาหาร)
- ส่งเสริมให้ครัวเรือนคัดแยกขยะรีไซเคิล ขยะทั่วไป ขยะอินทร์ ลดปริมาณถังขยะในหมู่บ้าน
- ศูนย์พัฒนาเด็กเล็กในสังกัด อบต. จัดทำถังขยะอินทร์ทุกศูนย์ 11 ศูนย์
- จัดตั้งถังขยะอันตรายทุกหมู่บ้าน
- รณรงค์และประชาสัมพันธ์การคัดแยกขยะ


ภาพนวัตกรรม


ภาพนวัตกรรม

สำหรับอุปสรรคปัญหาในการทำกิจกรรมหรือดำเนินโครงการถือว่ามีน้อยมาก แต่ก็ยังมีในส่วนของพื้นที่ที่ยังไม่ครอบคลุม เช่น พื้นที่หมู่ที่ 8 และ 11 เป็นพื้นที่ที่มีการบริหารจัดการขยะด้วยตนเอง บางครั้งการจัดการขยะไม่ถูกตามหลักสุขาภิบาล และเป็นพื้นที่ที่ไกลต้องใช้ระยะเวลาในการเดินทาง บางครั้งกลุ่มเป้าหมายอาจจะไม่สะดวกในการเข้าร่วมกิจกรรม ถือว่าเป็นโอกาสพัฒนาในการทำกิจกรรมโดยเป็นกิจกรรมพื้นที่เฉพาะในอนาคตต่อไป


ภาพนวัตกรรม

4 ความโดดเด่นของนวัตกรรม

โครงการชุมชนลดปริมาณขยะในครัวเรือนขยะอาจจะไม่ได้โดดเด่น หรือแตกต่างจากโครงการขยะของหน่วยงานอื่นมากนัก แต่โครงการชุมชนร่วมใจ ลดปริมาณขยะในครัวเรือนขององค์การบริหารส่วนตำบลควนกาหลง ถือเป็นวิธีการสร้างแนวคิดให้กับประชาชนว่าขยะสามารถสร้างประโยชน์และรอยยิ้มให้กับใครได้อีกหลายคน เป็นการใช้ทรัพยากรโลกอย่างคุ้มค่า เป็นโครงการที่ช่วยเน้นย้ำให้ประชาชนได้มองเห็นภาพที่ชัดเจนขึ้นถึงคุณค่าของขยะ และการจัดการขยะอย่างถูกวิธี


ภาพนวัตกรรม

โครงการนวัตกรรม

โครงการพัฒนาชุมชนเข้มแข็ง และชุมชนปลอดขยะ ประจำปี 2562

1 ความเป็นมาของโครงการ

จากการเพิ่มขึ้นของปริมาณขยะมูลฝอยทั่วประเทศ ปี 2559 ประมาณ 27.04 ล้านตัน มีแนวโน้มเพิ่มสูงขึ้นทุกปีเนื่องจากจำนวนประชากรเพิ่มขึ้น และพฤติกรรมการบริโภคของประชาชนที่เปลี่ยนแปลงไป จากปัญหาขยะมูลฝอยของประเทศ รัฐบาลได้เล็งเห็นความสำคัญของปัญหาการจัดการขยะมูลฝอย และได้ประกาศให้การจัดการขยะเป็นวาระแห่งชาติ และได้กำหนด Road Map การจัดการขยะมูลฝอยและของเสียอันตราย เพื่อให้เกิดการดำเนินงานในทิศทางเดียวกันและหนุนเสริมการดำเนินงานซึ่งกันและกัน ประกอบด้วย 4 กิจกรรม ได้แก่ 1) เร่งการจัดการขยะมูลฝอยสะสมในสถานที่กำจัดขยะพื้นที่วิกฤติ 2) ให้มีรูปแบบที่เหมาะสมเพื่อจัดการกับขยะที่เข้ามาใหม่ โดยเน้นการคัดแยกขยะ ตั้งแต่ต้นทางและแปรรูปพลังงานจากขยะ 3) จัดระเบียบมาตรการบริหารจัดการขยะมูลฝอยและของเสียอันตราย 4) การสร้างวินัยของคนในชาติมุ่งสู่การจัดการที่ยั่งยืน และกระทรวงทรัพยากรธรรมชาติและสิ่งแวดล้อมได้จัดทำแผนแม่บทการบริหาร จัดการขยะมูลฝอยของประเทศ (พ.ศ. 2559 – 2564) ซึ่งเป็นกรอบและทิศทางการดำเนินการแก้ไขปัญหาการจัดการขยะมูลฝอยและของเสียอันตรายของประเทศ ได้กำหนดแนวทางการปฏิบัติ 5 ด้าน ได้แก่ 1) การลดปริมาณขยะมูลฝอยและของเสียอันตราย 2) เพิ่มศักยภาพการจัดเก็บและขนส่งขยะขยะมูลฝอยและของเสียอันตราย 3) เพิ่มศักยภาพการกำจัดและการใช้ประโยชน์ขยะมูลฝอยและของเสียอันตราย 4) พัฒนาและปรับปรุง กฎหมาย ระเบียบหลักเกณฑ์ในการจัดการขยะมูลฝอยและของเสียอันตราย 5) สนับสนุนการบริหารจัดการขยะมูลฝอยและของเสียอันตราย

องค์การบริหารส่วนตำบลโคกเคียน
อำเภอเมือง จังหวัดนราธิวาส



นายรุสลัน อารง
นายกองค์การบริหารส่วนตำบลโคกเคียน

วิสัยทัศน์ของ อปท.
“โคกเคียนน่าอยู่ เชิดชูภูมิปัญญา นำพาความรู้ รองรับอาเซียน พัฒนาเศรษฐกิจ”

ข้อมูลทั่วไป

พื้นที่	79 ตร.กม.
ประชากร	21,567 คน
รายได้รวมเงินอุดหนุน (ปีงบประมาณ พ.ศ. 2563)	-
เบอร์โทรศัพท์	0 7354 1101

วลีเกี่ยวกับโครงการ

“ชุมชนฮูแตทูวอ แหล่งเรียนรู้ ชุมชนปลอดขยะ”


ภาพนวัตกรรม

ชุมชนฮูแตทูวอ เมื่อสมัยอดีตมีการอพยพของคนเป็นจำนวนมาก และได้มาตั้งถิ่นฐานในบริเวณนี้พอสมควร บริเวณนี้เป็นทางผ่านระหว่างบ้านทอน (หมู่ที่ 5) กับ บ้านโคกเคียน (หมู่ที่ 1) สาเหตุที่ชาวบ้านได้ตั้งถิ่นฐานที่นี้ ก็เพราะว่า ในอดีตนั้นสถานที่บริเวณนี้เป็นสถานที่ที่อุดมสมบูรณ์ และมีวิถีชีวิต คือ ในช่วงเช้า จะนำวัวมาเลี้ยงไว้ในบริเวณนี้ พอช่วงบ่ายหรือเย็นก็จะพากลับ โดยทำกันเช่นนี้ทุก ๆ วัน เป็นวงจรจนนานเข้าชาวบ้านก็เริ่มปลูกกระท่อมเล็ก ๆ เพื่อเป็นแหล่งที่อยู่อาศัยและทำมาหากินและได้เริ่มเป็นหมู่บ้านขึ้นมาจนถึงปัจจุบันนี้ โดยมีเนื้อที่ทั้งหมดประมาณ 2,564 ไร่ มีจำนวนประชากร 423 คน ครัวเรือนทั้งหมด 103 ครัวเรือน

เพื่อขับเคลื่อนการดำเนินการสร้างวินัยในการจัดการขยะ องค์การบริหารส่วนตำบลโคกเคียน ร่วมกับ โรงพยาบาลส่งเสริมสุขภาพตำบลโคเคียน และโรงพยาบาลส่งเสริมสุขภาพตำบลบ้านบือราเป๊ะ จึงจัดทำโครงการการพัฒนาชุมชนเข้มแข็งด้านสิ่งแวดล้อม และชุมชนปลอดขยะปะจำปี 2562 ขึ้น เพื่อส่งเสริมและสนับสนุนให้เกิดความร่วมมือและการมีส่วนร่วมของประชาชนในการดำเนินงานด้านการจัดการขยะมูลฝอยแบบครบวงจร **โดยนำแนวคิด “Zero Waste” หรือ “การจัดการขยะเหลือศูนย์” ตามหลัก 3Rs คือ Reduce หรือ การลดปริมาณขยะ Reuse หรือ การใช้ซ้ำ และ Recycle หรือ การนำกลับมาใช้ใหม่** ส่งเสริมให้ชุมชนมีการจัดการขยะจากต้นทางแหล่งกำเนิดขยะ การจัดการกลางทางโดยผ่านระบบการบริหารจัดการขยะมูลฝอยขององค์กรปกครองส่วนท้องถิ่น และการจัดการปลายทางคือการกำจัดที่ถูกต้องตามหลักวิชาการ


ภาพนวัตกรรม


ภาพนวัตกรรม

2 วิธีการ/กลยุทธ์การดำเนินการ


ภาพนวัตกรรม

1. ประชุมรับนโยบายเพื่อประชาสัมพันธ์ให้ชุมชนรับทราบและทราบบริบทชุมชนเบื้องต้น

- วิเคราะห์ความพร้อมหรือศักยภาพของชุมชนก่อนร่วมการพัฒนา
- เตรียมแผนชุมชน วิเคราะห์สถานการณ์
- ค้นหา ประเมินความเสี่ยง อย่างมีส่วนร่วมในชุมชน
- สำรวจวิถีชุมชน วิถีชีวิต วัฒนธรรม หรือประเพณีให้สอดคล้องกับการจัดการสวล.

2. ประชุมคณะกรรมการชุมชนชน อสม.เพื่อปรึกษาหารือ

- บทบาทหน้าที่ของหน่วยงานในการขับเคลื่อนงานให้ชุมชนเข้มแข็งด้านสิ่งแวดล้อม
- ชี้แจงแผนชุมชนการพัฒนาชุมชนเข้มแข็งด้านสิ่งแวดล้อม (Active Community)/ชุมชนปลอดขยะ (Zero Waste)
- การแต่งตั้งคณะกรรมการกรรมการชุมชน
- จัดตั้งเครือข่ายทีมเฝ้าระวังปัญหาสิ่งแวดล้อม
- แต่งตั้งแกนนำอสม. รับผิดชอบดำเนินการงานสิ่งแวดล้อม

3. อบต.โคกเคียน ประกาศนโยบาย และแผนงานในการสนับสนุนชุมชนให้เป็นชุมชนปลอดถังขยะ

- เก็บข้อมูลและจัดทำสถิติปริมาณขยะของชุมชน มฝ.2
- สนับสนุนการจัดการขยะมูลฝอยอย่างถูกวิธี


ภาพนวัตกรรม

3 การดำเนินการและการนำไปปฏิบัติโครงการ

ดึงการมีส่วนร่วมทุกภาคส่วนที่เกี่ยวข้องในชุมชน /แกนนำชุมชน ประชาชน / มัสยิด/โรงเรียนประชุมเชิงปฏิบัติการชุมชนชนเข้มแข็ง

- เสริมศักยภาพแกนนำชุมชน หรือ อสม. ให้สามารถเป็นวิทยากรกระบวนการการจัดการสิ่งแวดล้อม

- ให้ความรู้ในการจัดการขยะโดยใช้หลัก 3R และแยกขยะก่อนทิ้ง แกนนำชุมชน ประชาชน / มัศยิด/โรงเรียน

1. มีการคัดแยกขยะโดยใช้เชือกผูกมัดปากถุง บอกประเภทของขยะเชือกสีน้ำเงิน คือ ขยะทั่วไป เช่น ถุงพลาสติก เชือกสีเหลือง คือ ขยะรีไซเคิล เช่น กระดาษ พลาสติก แก้ว อะลูมิเนียม

2. ขยะอินทรีย์หรือขยะย่อยสลายได้ ให้ประชาชนแยกใส่ถังกำจัด ขยะย่อยสลายได้ทุกครัวเรือน หรือนำไปเป็นอาหารสัตว์/ทำปุ๋ยหมัก/ทำน้ำหมักชีวภาพ

3. ขยะอันตรายให้รวบรวมเก็บไว้ตามจุดที่ องค์การบริหารส่วนตำบลโคกเคียน กำหนดชุมชนละ 1 จุด ซึ่งได้กำหนดและวางกรงเหล็กใส่ขยะอันตราย

- มีการจัดกิจกรรม Big Cleaning Day ในชุมชน วัด มัสยิด และโรงเรียน



ภาพนวัตกรรม



ภาพนวัตกรรม



ภาพนวัตกรรม

4 ความโดดเด่นของนวัตกรรม

1. นวัตกรรมผลิตภัณฑ์ (Product Innovation) เช่น ขวดพลาสติก ล้อยางปลูกต้นไม้ปลูกผัก ไม้กวาดหยากใย่จากขวดพลาสติก เครื่องใช้จากขยะรีไซเคิล หมวก กระเป๋า ผลิตภัณฑ์ กระจูด เป็นต้น

2. นวัตกรรมกระบวนการ (Process Innovation) เช่น ธงสามสีบอกการจัดการขยะในครัวเรือน และธนาคารขยะในวัด ธนาคารขยะในครัวเรือน เป็นต้น

3. นวัตกรรมพัฒนาต้นแบบ (model development Innovation) เช่น ศูนย์การเรียนรู้การจัดการขยะมูลฝอยชุมชนบ้านฮูแตทูวอ การรู้ผ่านคิวอาร์โค๊ดด้วยตนเอง เป็นต้น

4. นวัตกรรมการบริหารจัดการงาน (Management Innovation) เช่น นวัตกรรมระบบเฝ้าระวังอนามัยสิ่งแวดล้อม ใช้แอพลิเคชั่นไลน์ ผ่านมือถือเฝ้าระวัง ปัญหาสิ่งแวดล้อมในชุมชน โดยสร้างกลุ่มเครือข่ายทุกภาคส่วน

5 ประโยชน์ที่ประชาชนได้รับ

1. ประชาชนชน วัด มัสยิด และโรงเรียน สามารถแยกขยะได้และประโยชน์จากขยะ สร้างสรรค์นวัตกรรมขยะรีไซเคิล และลดปริมาณขยะได้

2. มีศูนย์การเรียนรู้การจัดการขยะมูลฝอยชุมชนบ้านฮูแตทูวอ

3. มีการจัดการขยะต้นทาง มีนวัตรกรรมการจัดการขยะมูลฝอยของชุมชน

4. ชุมชนพึ่งตนเอง ทำปุ๋ยหมัก ปลูกผักปลอดสารพิษ ส่งเสริมเศรษฐกิจ ใช้สมุนไพรรักษาโรคมีกิจกรรมตามหลักเศรษฐกิจพอเพียง

5. มีถังขยะอินทรีย์ทุกครัวเรือน บางบ้านอาจจัดการขยะเปียกโดยการให้เป็นอาหารแพะ วัว เป็ด ไก่ และสัตว์เลี้ยงอื่น ๆ

6. การจัดการทรัพยากรธรรมชาติและสิ่งแวดล้อมชุมชนแบบยั่งยืน เช่น การอนุรักษ์ป่าการปลูกต้นไม้ การจัดการขยะในครัวเรือน

ประมวลภาพ
คณะกรรมการเฉพาะกิจเพื่อคัดเลือก
องค์กรปกครองส่วนท้องถิ่น
ที่มีการบริหารจัดการที่ดี ประจำปี 2563

คณะกรรมการเฉพาะกิจเพื่อคัดเลือก
ประเภทดีเลิศและโด่งดัง
องค์กรปกครองส่วนท้องถิ่นขนาดใหญ่ ประจำปี 2563
















































02
03


ประชุม


ขอต้อนรับ
คณะอนุกรรมการประเมินองค์กรปกครองส่วนท้องถิ่นที่มีการบริหารจัดการที่ดี
ประจำปี พ.ศ. ๒๕๖๒
ด้วยความยินดียิ่ง
วันที่ ๑๙ สิงหาคม ๒๕๖๒












ณ ห้องประชุม










พระราชดำรัส














ยินดีต้อนรับ














Bangthung Subdistrict Municipality



คณะกรรมการเฉพาะกิจเพื่อคัดเลือก
ประเภททั่วไป
องค์การบริหารส่วนตำบล ประจำปี 2563







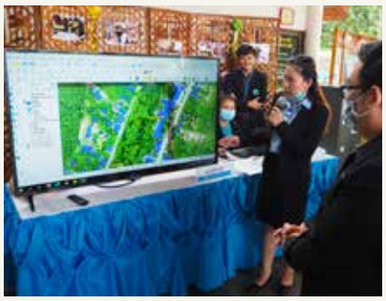









คณะกรรมการเฉพาะกิจเพื่อคัดเลือก
ประเภททั่วไป
องค์การบริหารส่วนตำบล ประจำปี 2563

















ประมวลภาพการประชุม

กำหนดหลักเกณฑ์การจัดสรรเงินอุดหนุน
เพื่อให้เป็นรางวัลองค์กรปกครองส่วนท้องถิ่น จูงใจเพื่อเพิ่มประสิทธิภาพ
การบริหารจัดการของท้องถิ่น ประจำปีงบประมาณ พ.ศ. 2563



ประมวลภาพการประชุม

กำหนดหลักเกณฑ์การจัดสรรเงินอุดหนุน เพื่อให้เป็นรางวัลองค์กรปกครองส่วนท้องถิ่น จูงใจเพื่อเพิ่มประสิทธิภาพการบริหารจัดการของท้องถิ่น ประจำปีงบประมาณ พ.ศ. 2563






















องค์กรปกครองส่วนท้องถิ่น
ที่มีการบริหารจัดการที่ดี
ประจำปี 2563
อปท.
ที่มีการบริหารจัดการที่ดี



สำนักงานปลัดสำนักนายกรัฐมนตรี

สำนักงานคณะกรรมการการกระจายอำนาจให้แก่องค์กรปกครองส่วนท้องถิ่น

หนังสือที่ระลึกพิธีมอบรางวัล
องค์กรปกครองส่วนท้องถิ่นที่มีการบริหารจัดการที่ดี

2563

สำนักงานปลัดสำนักนายกรัฐมนตรี

สำนักงานคณะกรรมการการกระจายอำนาจให้แก่องค์กรปกครองส่วนท้องถิ่น

ทำเนียบรัฐบาล เขตดุสิต กรุงเทพมหานคร 10300

0 2283 4652

0 2283 4653

odloc@opm.go.th

www.odloc.go.th

อปท.
ที่มีการบริหารจัดการที่ดี